EDICION DE 22 PAGINAS
PRECIO EN TODO EL PAIS
30 CENTAVOS

LA NACION

AÑO X. SUSCRICION: Por un año, $ 90.— Por 6 meses, $ 48.— Por 3 meses, $ 26.— Por un año, extranjero, $ 150
SANTIAGO DE CHILE, VIERNES 16 DE JULIO DE 1926
TELEFONO INGLES 3113 - 3114
AGUSTINAS 1253 - 1269
Núm. 3,470

Exija películas de esta marca — Paramount Pictures — Son las mejores del mundo

LA MODA ACTUAL

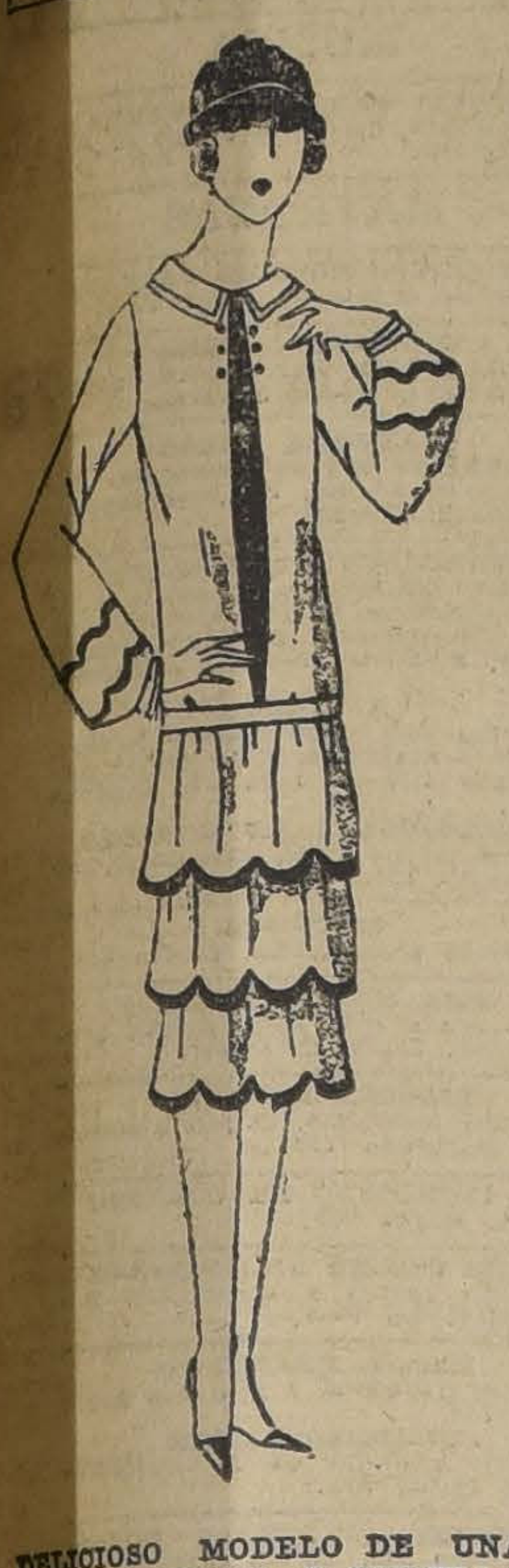

DELICIOSO MODELO DE UNA FORMA JUVENIL Y SENCILLA, EN CREPELLA ROJA CEREZA, GUARNECIDA DE SATIN DE RASO NEGRO Y BLANCO

HARINA LACTEADA
CORTES
LA ULTIMA PALABRA
Unico alimento COMPLETO para niños.
Distribuidores:
TEATINOS 254

CAJA
— DE —
Crédito Popular
TEATINOS ESQ. MAPOCHO
PRESTAMOS sobre alhajas, ropas, objetos, pianos, al
1½% Mensual
o sea, la mitad del interés de las agencias particulares
Horas de oficina:
De 9 a 5 sin INTERRUPCION
21—J.

CHANG, FENG Y WU

Las dificultades que ofrece la situación interna de la China, para comprender los movimientos que han ocurrido en los dos últimos años.

Tres nombres de los Generales que allí dominan, pueden proporcionar la clave necesaria.— Los propósitos de Chang Tso-lin, Feng-Yu-hsiang y Wu Pei-fu.

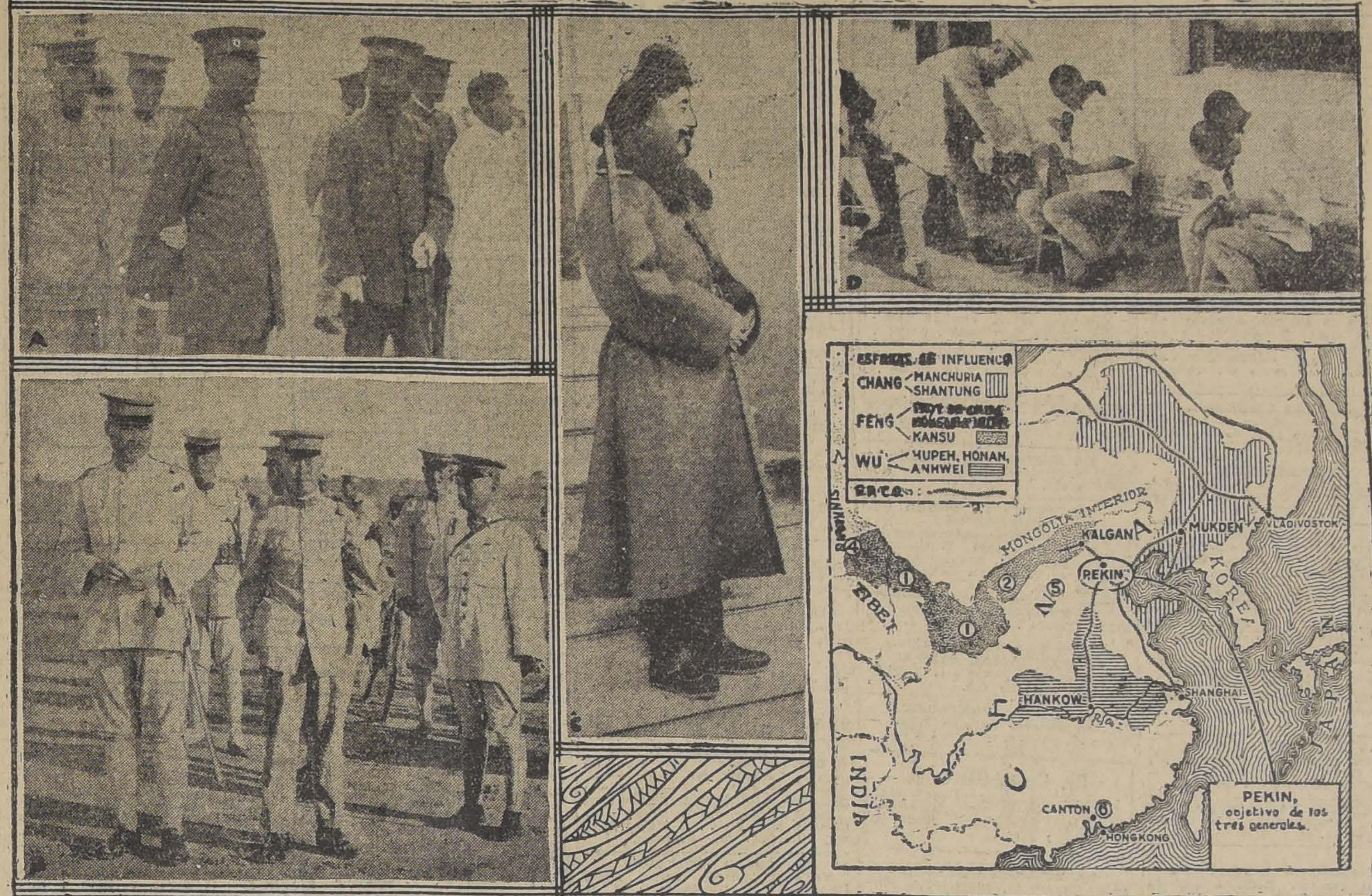

A.—WU-PEI-FU, QUE EN LA FOTOGRAFIA SE VE CON LAS MANOS A LA ESPALDA, CON OCASION DE UNA FIESTA DADA EN SU CUMPLEAÑOS.—B. FENG-YU-HSIANG SE VE AQUI A LA IZQUIERDA DEL GRUPO FORMADO POR LOS OFICIALES DE SU ESTADO MAYOR.—C. CHANG-TSO-LIN, EN SU CUARTEL GENERAL DE MUKDEN.—D. SOLDADOS DEL EJERCITO DE FENG, APRENDIENDO EL OFICIO DE ZAPATERO.—E. MAPA QUE INDICA LOS TERRITORIOS CONTROLADOS POR LAS DIVERSAS FUERZAS QUE SE DISPUTAN LA SUPREMACIA EN CHINA.—1. EN LA PROVINCIA DE KANSU, FUENTE DE LOS APROVISIONAMIENTOS DE FENG; 2. REGION EN LA CUAL FENG HA CONSTRUIDO RECIENTEMENTE CUATROCIENTAS MILLAS DE CAMINOS, PARA LLEGAR A KANSU; 3. REGION BAJO LA INFLUENCIA DEL SOVIET CON SUS CONTACTOS DIRECTOS CON CHINA; 4. UN MAYOR APROXIMAMIENTO GEOGRAFICO HACIA TURKESTAN Y LA INFLUENCIA SOVIETICA; 5. PROVINCIA DE SHANSI, QUE FORMA VERDADERA BARRERA DE MONTAÑAS QUE PROTEGE A FENG; 6. CANTON, QUE SE RIGE SIN SUJECION A LOS GENERALES

Las informaciones cablegráficas anuncian nuevos movimientos de tropas de los ejércitos chinos. Es verdaderamente difícil conocer a punto fijo lo que pasa en las guerras de China, y aun las generalidades de la vida en ese país. Esto es debido, en gran parte, a la confusión producida por los nombres exóticos, que aparecen y desaparecen en los cablegramas: hay tantos generales, que es difícil mantenerlos en la memoria.

Sin embargo, con sólo tres nombres es posible guiarse en el laberinto de la historia de China en los dos últimos años. Son ellos los de Chang Tso-Lin, Feng Yu-Hsiang y Wu Pei-Fu. Simplificados, para mayor facilidad, Chang, Feng y Wu.

Chang es el general brillante, rodeado por agregados y diplomáticos extranjeros, que mantiene una corte de "esplendor oriental" en Mukden. Es apoyado por los japoneses, y en ocasiones por ingleses y norteamericanos, por ser el "hombre fuerte" que desearían ver en China.

Feng es el individuo de vida sencilla, a veces llamado el "general cristiano" y en otras ocasiones "bolsheviki", que se ha especializado en la construcción de caminos, reclamaciones de tierras y la vida espartana de sus oficiales y soldados: es apoyado por los estudiantes nacionalistas y por el Soviet ruso, del cual necesita obtener sus pertrechos militares, ya que Chang controla el norte de la costa china.

Wu es el general literario, el que sigue a Confucio, el honrado profesor que escribe poesías, pinta en bambú y cree, de acuerdo con los sabios, que el trabajador debe trabajar, y el gobernador gobernar. Cuando los trabajadores salen de sus funciones de trabajo y se organizan para imponer sus deseos a los litigantes, Wu suprime las organizaciones y condena a muerte a los leaders, con la conciencia clara de cumplir fielmente con los antiguos cánones de vida.

Estos tres generales forman un triángulo, no sólo políticamente, sino también geográficamente. Chang está situado en el Noroeste, en Manchuria, con su espalda al Japón, y desde allí domina la costa controlada por los extranjeros. Feng está en el Noroeste, con un "hinterland", formado por la Mongolia controlada por el Soviet y el Turkestán. Wu se encuentra en Hankow, donde vive un número de reyes de las finanzas chinas, suficiente para mantener su Gobierno.

Pero, no sólo hay que considerar la actuación de los generales citados, sino las condiciones de vida de China. Tras de las guerras políticas hay una estabilidad social que data de siglos. Cuatrocientos millones de campesinos viven del escaso rendimiento de sus cosechas, sujetos a la mayor o menor benevolencia de los ríos, algunos de los cuales a veces se salen de madre e inundan los campos, produciendo la muerte de millones de hombres. El hombre, por otra parte, es un factor que impide el gran desarrollo que debería tener el aumento de la población, ya que en China cada hombre considera de su deber dejar detrás de sí el mayor número posible de hijos, para que honren su memoria y la de sus antepasados. Toda limitación en la natalidad, por lo tanto, es considerada como contraria al culto establecido. Por ello, a pesar de las inundaciones y de las hambres, la población crece constantemente. Aun con una buena cosecha, el campesino no se alimenta lo suficiente durante el Invierno:. trata de dormir lo más que pueda y comer lo menos posible.

El hambre produce bandidos y soldados que tratan de salvar su vida por medio del pillaje. Para el campesino chino, que vive en medio de una constante lucha con la naturaleza — una lucha en que la derrota significa la muerte y la victoria sólo la oportunidad de renovar la lucha al año siguiente— soldados y bandidos son casi sinónimos. Aun, a veces, son preferibles los bandidos, ya que éstos, si son bien tratados, se retiran sin recurrir al pillaje. Pero los soldados, mejor organizados, se apoderan de todo lo que pueden y se roban los caballos para llevarse lo que no pueden cargar personalmente. A veces llegan hasta destruir por completo una aldea, con el solo propósito de inspirar temor.

De este conjunto de bandidos y soldados, surgen los tres generales conocidos con el nombre de mariscales: Chang, Feng y Wu, los cuales han alcanzado ya una situación que les permite no recurrir al saqueo para su mantenimiento y el de sus tropas, y los cuales, con excepción tal vez de Feng, se aprovechan en lo posible del tráfico del opio, amén de imponer fuertes contribuciones.

Una escritora norteamericana, que tuvo ocasión de hablar con los tres mariscales citados, describe las costumbres de cada uno de ellos. La Corte de Chang, según dice, contiene, entre otras salas, la del trono, cuyo valor sube de medio millón de dólares. Cuando se suelta una correa del hombro de Chang, un ayudante, a veces extranjero, se lanza inmediatamente a ponerla en su sitio. Tiene una docena de esposas y concubinas, se da banquetes suntuosos, y el licor corre en abundancia.

A pesar de la libertad que da a sus oficiales, Chang tiene una fuerza de soldados disciplinados capaz de mantener en su poder la Manchuria y la costa. Además, tiene dinero en abundancia.

La vida de Feng, por el contrario, es de lo más frugal y sobria. "Lo que más necesita China, dice, es impulsar la educación popular hasta que cada hombre sepa leer. La segunda, construir buenos caminos y ferrocarriles. En seguida, aprovechar terrenos actualmente inútiles, por medio de la irrigación y de la protección contra las inundaciones, estableciendo en ellos el excedente de población. Debemos hacer préstamos a estos nuevos colonos". La ingenuidad de Feng llega hasta creer que se pueden conseguir créditos sin intereses. Tiene presente los dictados del Antiguo Testamento, que consideran la usura como un crimen.

Cuando Feng necesita nuevos soldados, los toma de entre los campesinos. A cada uno de los aspirantes se le pregunta si antes ha sido soldado. En caso de una respuesta afirmativa, es rechazado inmediatamente, pues se considera que todos han sido bandidos. Se les enseña a leer y escribir, y se les exige que aprendan algún oficio. Con esto cree Feng que al cabo de un tiempo habrá en China ciudadanos, los primeros ciudadanos, según estima, que haya habido en el país.

"Muchos estudiantes nacionalistas, dice Feng, llegan hasta nosotros. Esto es algo nuevo en China; siempre un estudiante ha sido considerado como de la clase más elevada, y el soldado como de la clase más baja, en nuestro actual sistema social. A estos estudiantes los colocamos en las filas con los soldados comunes; les damos un tratamiento duro, y les ponemos campesinos sin cultura como oficiales. Si tienen paciencia, y no solamente entusiasmo, soportan todo y se convierten en oficiales. Así estamos creando nuestro Ejército del Pueblo."

Wu, el general que hace versos, cree que la influencia de los extranjeros está igualmente dividida entre el bien y el mal. "Sus grandes fábricas, dice, son útiles, porque dan una vida mejor a millares de hombres. Pero la estructura social fundada por nuestros sabios, queda destruída en gran parte por las costumbres extranjeras".

Wu, antes que el bienestar de los individuos, busca la conveniencia de la colectividad. No trata de hacer buenos caminos para los campesinos, pero sí ferrocarriles para ayudar al comercio. No le importa el crédito para los campesinos, pero busca un sistema financiero estable y el incremento del comercio exterior.

Chang, Feng y Wu, representan, pues, tendencias completamente diversas. Chang, la China comercial e industrial moderna, bajo la influencia de los extranjeros, el "hombre fuerte", que no necesita otra justificación de sus actos, que su sola voluntad; Feng, la gran masa campesina, ingenua en ideas económicas, simplista en sus relaciones exteriores, pero dedicada a salvar las tierras, abrir caminos y crear un ejército disciplinado y consciente; Wu, portavoz de las antiguas familias de los comerciantes educados y del antiguo orden social.

No se puede creer que China pueda quedar unificada bajo ninguno de estos generales. El ser dueño de Pekín no significa controlar las provincias; implica solamente una cierta responsabilidad gubernamental para con los extranjeros, con todas sus ventajas y desventajas. Intermitencias de guerras y acuerdos entre éstos grupos pueden continuar durante largos años, pero lo más probable es que las fuerzas tradicionales puedan mantenerse durante algún tiempo, hasta que se produzca un choque que, sin duda, arrastrará intereses mucho más poderosos que los de Chang, Feng y Wu.

¡OH, MARGARITA!

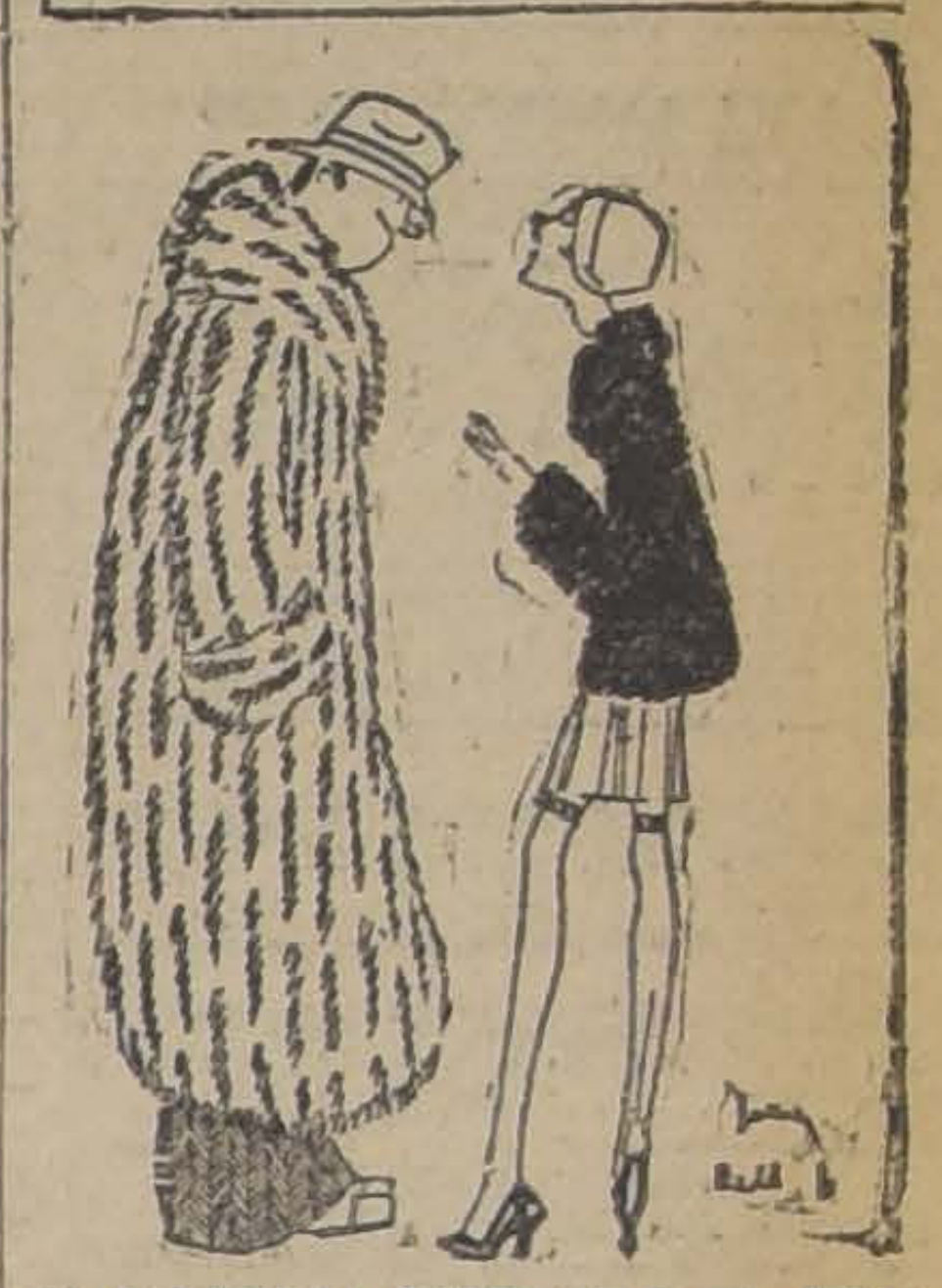

MARGARITA DICE QUE EL HOMBRE ACTUAL SE DIFERENCIA DEL HOMBRE PRIMITIVO SOLO EN LA CONFECCION...

Margarita dice que no hay mejor remedio contra el frio que bailar un charleston en el "Prince of Wales", hoy Viernes de Moda.

Ud. DEBE VELAR!!
por la Higiene de su hogar y la salud de su familia, empleando para el aseo:

Electrolux

Electrolux

Convénzase, con una demostración práctica y gratuita que le haremos en su casa, de que sólo con Electrolux se puede obtener el más perfecto, económico e higiénico aseo.
Cualquiera persona puede adquirir un
"ELECTROLUX"
debido a las extraordinarias FACILIDADES DE PAGO que damos.

SANTIAGO
Estado 36. — Casilla 3017.— Teléfono 3062

ELECTROLUX
FABRICA EN ESTOCOLMO, SUECIA

VALPARAISO
Blanco 936. — Casilla 158.— Teléfono 4028

HOY SE EFECTUARA LA COLECTA DE LA CRUZ BLANCA

Fiel a su consigna de silencio, sólo una vez al año "La Cruz Blanca" aparece ante el público en demanda de su recuerdo y de su ayuda.

Casi ocho años de vida—y de vida laboriosa y fecunda— han demostrado la eficacia de su Colegio Reformatorio, que apoderándose de la muchacha desamparada la adapta a normas de rectitud, la espiritualiza, haciéndola entrar en el más noble fin humano.

Las dificultades económicas, la considerable reducción de la ayuda oficial que recibía, el aumento del costo de las subsistencias, nos hacen considerar a la mano que responde este año al pedido de "La Cruz Blanca", como ennoblecida por la suprema misericordia. Y quisiéramos, por lo tanto, que el cielo pusiera virtud de emoción y de belleza en este llamado a nuestra ciudad, para convencerla de que no tenemos derecho a protestar ante el dolor, ante la justicia, y acaso, ante la vergüenza de la muchacha abandonada, si con nuestra indiferencia contribuimos a que no puedan ser remediados ese dolor, esa injusticia y esa desgracia.

El directorio de La Cruz Blanca.

¡Guerra a la Crisis!
¿Cómo resolver la situación actual? ECONOMIZANDO DINERO, para lo cual haga sus compras en la
MUEBLERIA "EL AGUILA"
que le ofrece verdaderas oportunidades en:
MUEBLES

JUEGOS de dormitorio, desde.	$	520.00
JUEGOS de comedor, desde.		600.00
JUEGOS de salón, desde.		260.00
ROPEROS con luna, en lingue, desde.		220.00
PEINADORES en lingue, desde.		130.00
APARADORES modernos, desde.		100.00

HAY TAMBIEN VELADORES, MESAS DE COMEDOR, SILLAS, ESCRITORIOS MINISTRO, ESCRITORIOS DE CORTINA, PARAGUERO Y TODA CLASE DE MUEBLES SUELTOS, A PRECIOS REBAJADOS.

CATRES con sommiers, desde.	$	37.00
COLCHONES higiénicos, desde.		20.00
SOBRECAMAS [illegible], desde.		17.00
SOBRECAMAS de piel de Vicuña, desde.		135.00
COLCHAS especiales, desde.		23.00
FRAZADAS, especiales, desde.		5.50

PIANOS, PIANOS

PIANO Krause, alemán, a.	$	1,350.00
PIANO Fiefferd, alemán, a.		2,300.00
PIANO Reinhard, alemán, a.		2,100.00
PIANO de estudio, a.		550.00
VICTROLA VICTOR N.o XLV, caoba, tamaño muy grande, mitad precio.		2,100.00
VICTROLA PATHE con diafragmas.		750.00
VICTROLA SONORA, mueble caoba.		900.00
VICTROLA SONORA portátil, de suela.		475.00
VICTROLA ODEON, en roble americano.		320.00
VICTROLA VICTOR en roble a.		375.00

MAQUINAS DE ESCRIBIR

MAQUINA portátil Erica, nueva, a.	$	350.00
MAQUINA CONTINENTAL, nueva, a.		650.00
MAQUINA ROYAL, nueva, a.		675.00
MAQUINA ADLER, a.		250.00
MAQUINA cernidora de talco, ocasión.		1,500.00

HAY: JOYAS CON BRILLANTES, PLAQUEES Y ARTICULOS PARA REGALOS. TODOS CON PRECIOS REBAJADOS, ASI ES QUE SIN PERDIDA DE TIEMPO ACUDIR A
SAN DIEGO 460, frente a la Plaza Almagro
"EL AGUILA"
16-Jl.

GUIA PROFESIONAL

ABOGADOS

ROBERTO CRUZ
Causas criminales. Morandé 440.

LUIS ALBERTO CASTRO
Morandé 291. Oficina 54.

CLARO Y CIA.
Oficina en Santiago. Morandé N.o 231. Teléfono N.o 2355. Casilla N.o 1867. Oficina en Valparaíso. Prat N.o 183. Teléfono aut. N.o 2928. Casilla N.o 1328.

FEDERICO DUNCKER BIGGS
Huérfanos 833, Altos, Banco Germánico. Teléfono 295. Casilla 295.

FERNANDO GUZMAN VERGARA
Agustinas 1148. Oficina 27. Teléfono 2637.

HECTOR ARNALDO GUERRA.
Causas civiles y criminales. Galería Alessandri. 24. Teléfono 4352.

OSVALDO HEVIA
Morandé N.o 244. Casilla 1831.

RAMON SEGUNDO JIMENEZ
Abogado: Galería Alessandri 17.

BERNARDINO LEIVA
OTTMAR STEGMAIER
Bandera N.o 537. Casilla 2068.

MANUEL MERINO ESQUIVEL
Agustinas 1116. Teléfono 2077. Casilla 2407. De 10 a 12 y 4.30 a 6.30.

SAMUEL GAJARDO C.
Morandé 440. Teléfono 2801.

NICOLAS MARAMBIO MONTT
San Antonio 570. Casilla 2699. Asuntos civiles, especialmente mineros.

VICENTE MOLINOS GAETE
Agustinas 1148. Teléfono 3110. De 11 a 12 y 5 a 7.

ROBERTO DE PETRIS
Galería Alessandri 26 A. Teléfono N.o 156. Casilla 4044.

ANTONIO PLANET O.
Especialmente cuestiones comerciales. Estudio Estado 91. Casilla 4034. Teléfono 1137.

LUIS MANUEL RODRIGUEZ
Amunátegui 235. Casilla 2070.

ANIBAL ROGEL ARRIZAGA
LUIS MORALES ZUAZNABAR
Abogados. Bandera 553. Casilla 3996. Teléfono 2177.

SALAS ROMO, Hnos.
LUIS Y VICTOR SALAS ROMO
Compañía 1325. Teléfono 1527. Casilla 2231.

HUBERTO SALGADO
Criminalista. Causas civiles, nulidades matrimonios. Anticipa fondos. San Pablo 1417.

LISANDRO SANTELICES
Abogado: Bandera 260. Oficina alto Banco Nacional. Teléfono 331.

HUMBERTO YAÑEZ VELASCO
Morandé 322. Teléfono 1614.

MEDICOS

Dr. ALCAINO
Estudios Europa. Oídos, nariz, garganta, vías lacrimales. Especialista Hospital Salvador y Niños, 3 a 6. Dieciocho 314. Teléfono 257.

Dra. MARIA ALCAYA V.
Médico Hospital de Niños Manuel Arriarán. Consultas de 3 a 5. Menos Miércoles. Delicias 1171.

Dr. ARTURO ALBERTZ
Enfermedades señoras. San Antonio 175. De 3 a 4. Teléfono 4026.

Dr. CARLOS D. AGUIRRE
Especial vías urinarias, venéreas, sífilis. Carmen 191. Consultas: 1 a 5 P. M.

Dr. AMENABAR OSSA
Oculista, 14 años Europa. 3 años médico director Hospital Ojos. Condado Stanford (Inglaterra). 21 de Mayo 578. De 2 a 4. Teléfono 602.

Dr. LEONCIO ANDRADE
Medicina general. San Diego N.o 31. De 3 a 6. Teléfono 4528.

Dr. ITALO ALESSANDRINI
Cirugía y ginecología. Consultas: 1 a 3. Merced 322. Teléfono 3555.

Dr. ARNELIO
Cirugía, anestesia general, venéreas. García Reyes 17. De 12 a 3. Hospital San Vicente 4-6.

Dr. ANIBAL ARIZTIA
Regresó de Europa. Enfermedades niños. Agustinas 1319. Consultorio: Teatinos 254. 2 a 4.30, excepto Sábados. Teléfono 1773.

Dr. BUNSTER
Ayudante clínica ginecológica. Cirugía. Enfermedades señoras. ULTRA-MICROSCOPIA. S. Rosa 86. 2 a 3½.

Dr. BORQUEZ SILVA
Estudio Europa. Pulmón, corazón, estómago, intestinos. Rayos X. 3 a 6. Arturo Prat 80. Teléfono 19 Matadero.

Dr. RIFO BUSTOS
Estudios Europa. Medicina interna. Preferentemente corazón y estómago. De 2 a 5. Manuel Rodríguez 26.

Dr. DISQUERT
Vías urinarias, sífilis. Moneda N.o 859. 3 a 6. Casilla 2563. Teléfono 953.

Dr. BRONFMANN
Estudios en Europa. Ayudante clínica quirúrgica Hospital San Vicente. Cirugía. Enfermedades señoras. Venéreas. 2 a 5. (Miércoles y Viernes 4-6). Cienfuegos 68. Teléfono 3457.

Dr. RAMON BRIONES C.
Cirugía. Enfermedades señoras. Catedral 1165. 5.o piso, de 5-6. Residente Hosp. San Vicente, 2-4.

Dr. BEAUMONT
Ayudante cirugía. Ginecología. Hospital Salvador. Claras 150. Teléfono 93. Santa Elena 3 a 5.

Dr. BULNES
Medicina interna, especialmente pulmón. Rayos X. De 3 a 4. Compañía 1378. Teléfono 98. Palma.

Dr. BRAGA CASTILLO
Regresó Europa, Rayos X. Medicina general, niños; 9 a 10 y de 1.30 a 4.30. Merced 136. Teléfono N.o 1393.

Dr. BARRENECHEA
Oculista. Especialista oídos, nariz, garganta. Huérfanos 801. Rregresó. De 9 a 12 y 3 a 6.

Dr. BARAÑAO GAZMURI
Ayudante ginecología. Hospital Salvador. Cirugía. Enfermedades señoras. Sífilis. Rosas 1627. De 3 a 5.

Dr. MARIANO BAHAMONDE RUIZ
Cirugía, Ginecología, 4 a 6. Vicuña Mackenna 38.

Dr. ALEJANDRO BRAVO G.
Cirugía general. Medicina aparato digestivo. Compañía 2165. Teléfono 4073. De 1 a 3. (Llamados nocturnos).

Dr. SANTIAGO BARRENECHEA
Oculista. Ahumada 11. Consulttas: 2 a 5.

LABORATORIO CLINICO
Dr. Héctor Corona T.
Delicias 938, frente Ahumada
Exámenes químicos, bacteriológicos. Diagnósticos sífilis, blenorrajia, tuberculosis, etc., procedimientos modernos.

Dr. F. CASTAÑEDA IGLESIAS
Ex-médico Hospital Niños. Compañía 1839. Teléfono 954. De 1.30 a 3.30.

Dr. HECTOR CORONA T.
Bronquios, pulmón. Asma. Trasladóse Delicias 938, frente Ahumada. 1 a 2 y 4 a 6.

Dr. ALDO CONTRUCCI
Estudios Europa. Medicina interna. Sífilis. Nataniel 142. 2.30 a 4.30. Jefe clínica, profesor Brockmann. Teléfono 2340.

Dr. EDUARDO CRUZ COKE S.
Medicina interna. Merced 305. De 4.30 a 6.30. Teléfono 4905.

Dr. MANUEL CALVO MACKENNA
25 años médico Pensionado Hospital San Vicente. Medicina Interna. Cirugía menor, 3 a 4 P. M. Santo Domingo 1412. Teléfono 596.

Dr. LEON CHONCHOL
Medicina general. Rayos X. Sífilis. piel, venéreas. Galvez 61. Consultas 3 a 5.

Dr. LEONIDAS CORONA T.
ESTUDIOS EN EUROPA
Laboratorio clínico instalado desde su fundación en 1915 en Delicias 868 (frente a Estado).

Dra. JUANA DIAZ MUÑOZ
Especialista enfermedades señoras y niños: 3 a 4. Claras 346. Teléfono 4908.

Dr. EDUARDO DE RAMON
Profesor Extraordinario Ginecología. Estudios Europa. Cirugía, señoras, partos, 2 a 4. Agustinas 1606. Teléfono 3623.

Dr. IGNACIO DIAZ MUÑOZ
3 a 6. Bandera 574. Teléfono 3424. Medicina general. Vías urinarias.

Dr. CARLOS DOREN
Enfermedades señoras, consultas: 1 a 4. Monjitas 536. Teléfono 2571.

DOCTOR DAUBAS
Se trasladó a Huérfanos 1880. Consultas 1 1|2 a 3.

Dr. DRECKMANN WEST
Medicina general, sífilis. Consultas: Catedral 1165. 2 a 5. Teléfono 1448.

Dr. RICARDO DONOSO
Corazón, pulmón. Regresó Europa. 2.30 a 4.30. Agustinas 619.

Dr. DIMITSTEIN
Agustinas 1308, esquina Teatinos. Rayos X. Corazón, pulmón, estómago e hígado. 1 a 4. Teléfono 3848. Domicilio: Rosales 1656, entre Castro y Dieciocho.

DOCTOR ESPINA
Se trasladó a San Martín 373, cerca de Compañía. Consultas: 1 1|2 a 4 P. M.

Dr. ESPINDOLA LUQUE
Oculista. Estudios Europa. De 3 a 6. Delicias 416.

INSTITUTO DE SALUD
Santiago-Cisterna
Sanatorio para enfermedades nerviosas y mentales, bajo la dirección del Dr. Fontecilla, profesor de Psiquiatría en la Escuela de Medicina. Delicias 1626.

Dr. FUENZALIDA BRAVO
Niños, Merced 560. Teléfono 1721, 2 a 4.

Dr. FUENZALIDA CORREA
Cirugía señoras partos 3-4. Huérfanos 745. Teléfono 466.

Profesor Doctor FONTECILLA
Regresó Europa. Delicias 1626. — Rayos X., pulmón, nervios, 2 a 5.

Dr. Carlos Garcés B.
Delicias 1276. Teléfono 3747. Exámenes químicos, bacteriológicos. Reacción Wasserman. Medicina interna, 3 a 6.

Dr. RICARDO GUNTHER
Ayudante clínica, ginecología. Partos, enfermedades señoras, aplicaciones diatermia. Av. España 696. De 3 a 4. Teléfono 353. Parque.

DOCTOR GIANELLI
ESTUDIOS EUROPA
SIFILIS PIEL VIAS URINARIAS
21 de MAYO 562
CONSULTA de 2 a 6.

Dr. VICTOR M. GAZITUA
Partos, enfermedades de señoras.— Trasladóse Agustinas 586. De 2 a 4. Teléfono 976.

Dr. GREENE
Cirugía y Ginecología. París 809. 2 a 4. Teléfono 2860.

Dra. ANDREA GONZALEZ NOLLE
Estudios Europa. Señoras y niños. Riquelme 317. Esquina Huérfanos, 2 a 5, menos Lunes y Sábados.

Dr. GLEISNER
Trasladóse, Cochrane 114. Pulmón, corazón, hígado, intestinos. sífilis 3 a 5. Casilla 2664.

Dr. ANIBAL GREZ
Oídos, nariz, garganta. De 1.30 a 3.30. Merced 324. Teléfono 4519.

Dr. A. GORGEWSKY
Médico jefe Policlínico, medicina interna Hospital San Juan de Dios. Pulmón, estómago, hígado, intestinos. Avenida Brasil 53. De 2 a 5.

Dr. GUSTAVO GIRON L.
Cirugía, Ginecología, Brasil 33. Teléfono 3126. De 2 a 3.

Dr. GONZALEZ H.
Estómago, intestinos, hígado, obesidad, reumatismo, diabetes; pulmones y riñones, 1 a 3. Ejército 644.

Dr. HERRERA ROGER
Regresó Europa. Enfermedades niños. Delicias 2558. Teléfono 2679.

Dr. AGUSTIN INOSTROZA
Cirugía general, especialmente niños. Catedral 2851. De 3 a 4. Teléfono 446. Estación.

Dr. RAUL VENTURA JUNCA
Medicina interna. Rayos X, 4.30 a 6. Residente Hospital Salvador. Mequelme 140. Teléfono 3828 y 395.

Dr. ROBERTO JARAMILLO
Ejército 707. Teléfono 143. Parque.

Dr. ARNULFO JOHOW
Estudios Europa. Cirugía y Ortopedia Adultos, niños, 3 a 4. Santo Domingo 1523. Teléfono 1033.

INSTITUTO RADIOLOGICO
Dr. Adolfo Kaplan
Radioscopía, radiografía, radioterapia, aplicaciones, radium. Estudios Europa y en Estados Unidos. Huérfanos 1466.

Dr. A. KORNER ADWANDTER
Estudios Estados Unidos, Cirugía, ortopedia, 10 a 12 M. Santo Domingo 614.

Dr. KRUMBACH
Titulado en Chile, Alemania. Enfermedades señoras, partos, sífilis. 3—5, Huérfanos 1353. Teléfono 50, Los Leones.

Dr. TEODORO LEIBLE
Enfermedades nerviosas, Medicina interna. Electricidad médica. De 3 a 6. Olivos 794.

Dr. H. LEA PLAZA
Estudios en Europa. Compañía N.o 2116. Consultas 3 a 6. conforme hora fija. Teléfono 3880.

Dr. LABRA LETELIER
Nariz, garganta, oídos, consultas de 2 a 5. Compañía 1361.

Dr. ARMANDO LEON I.
Cirugía. Compañía 1909. Martes, Jueves, Sábados, 1—3. Teléfono 3846.

Dr. LOIS
San Pablo 1236, Medicina general. Vías urinarias. Sífilis. De 1 a 4.

Dr. LAVAL
Medicina interna. Lord Cochrane N.o 340. De 1.30 a 3.30.

Dr. J. MONTERO C.
Trasladóse Moneda 859. Medicina interna, Venéreas. 6-8.

Dr. GMO. MORALES BELTRAMI
Enfermedades niños. Trasladóse Catedral 2860, De 4 a 6. Menos Martes. Teléfono 456. Estación.

Dr. OSCAR MELENDEZ
Medicina interna. Sífilis. Santo Domingo 1036. De 2a 4; y 21 de Mayo 578. de 4 a 5. Teléfono 2831.

Dr. G. MORAGA FUENZALIDA
Enfermedades de niños, Ortopedia Cochrane 118, Consultas 2.30 a 4. Teléfono 2804.

Dr. ITALO MARTINI Z.
Oculista, Estudios Euopa, Ahumada 17. De 3 a 5.

Dr. MAHOTIERE
Médico Hospital San Juan de Dios. Estudios Europa. 1—4. Rayos X. Laboratorio, Compañía 1973. Teléfono 4483.

Dr. JUAN MARIN
Cirugía. Enfermedades venéreas. Teléfono 4051. Catedral 1165. De 3 a 5.

Dr. MUÑOZ VALENZUELA
Residente Hospital Niños. Tuberculosis infantil. Matucana 303. 3 a 4. Teléfono 442. Estación.

Dr. TALBRAN
Enfermedades mentales y nerviosas. 3 a 4. Providencia 1936. Teléfono 308.

Dr. MORALES VILLABLANCA
Piel, sífilis, venéreas, medicina general. Rayos ultra-violeta. 4 a 6. Merced 486.

Dr. JUAN MONTENEGRO M.
Enfermedades de niños. Luz ultra-violeta. Compañía 1770. De 1 a 4.

Dr. MANUEL MORENO
Medicina general. Pulmón, Estómago. Neumatorax artificial. San Francisco 155. 2.30 a 4.30.

Dr. NECOCHEA
Especialidad Medicina Interna. Rayos X y Electricidad médica. Estudios en Europa. 3 a 5
DELICIAS 117

Dr. H. NUÑEZ ZAMORA
Señoras, Partos, 2 a 4. Matucana N.o 289. Teléfono 291. Estación.

Dr. LUIS OPAZO F.
Jefe Policlínico Niños. Compañía N.o 2837. Teléfono 48. Estación.

Dr. ALEJANDRO OLIVARES
Medicina interna. Corazón, estudios en Europa. Agustinas 726. De 2 a 5.

Dr. ORREGO PUELMA
Medicina interna. Rayos ultra-violetas 3.30 a 5.30. Amunátegui 268. Teléfono 1317.

Dr. ALBERTO PANATT
Pulmón, corazón, estómago, hígado. Rayos X. Teléfono 1711. Delicias 1416. De 2 a 4.

Dr. MARCIAL PARADA S.
Oídos, nariz, garganta. Agustinas 936. Teléfono 186. Ñuñoa. Consultas de 3 1|2 a 6 P. M.

Dr. JULIO A. PAREDES
Especialmente enfermedades señoras. Medicinas, cirugía. Brasil 47. De 2 a 4.

Dr. DAVID PULIDO
Enfermedades niños, Santo Domingo 1790. Teléfono 2153. De 1 a 3.

Dr. DANIEL PRIETO
Oculista
Estudios en Europa. Compañía 1361. Consultas: de 2 a 4. Teléfono 4359.

Dr. PRUNES
Estudios en Europa. Jefe de clínica piel, sífilis, venéreas. Santo Domingo 504. Casilla 2894.

Dr. LUIS QUIROGA
Medicina general. Consultas: 4 a 6 1|2. Catedral 1453. Teléfono 3760.

ALBERTO RAHAUSEN
Cirugía general. Compañía 2928. Teléfono 102. Estación. De 2 a 4.

Dra. FRESIA ROSAS DE BEHM
Señoras y niños. Ahumada 47. De 4 a 6.

Dr. CESAR RODRIGUEZ LEON
Medicina interna. Enfermedades de niños. Catedral 2607, 1 a 3 y Bascuñán Guerrero 1013. 4 a 5.

Dr. ROJAS CARVAJAL
Medicina interna. Pulmones, sistema nervioso. 2-4. Lira 35.

Dr. SCROGGIE
Especialidad enfermedades de niños. Jefe de la Clínica de Niños Universidad de Chile. Consultas de 2 a 4 de la tarde. Rosas 1157. Teléfono 4583.

SANATORIO
Clínica particular, doctor Riveros. Medicina. Operaciones. Partos, — Matta 586.

Instituto M. T. Sanitas
Agustinas 1955
Radioterapia. Rayos X. Luz ultra violeta. Aplicaciones Radium. Auto-vacunas.

Dr. ALBERTO SANTANDER
Estudios. Europa. Medicina interna, estómago, intestinos, Rayos X, Bandera 756 3 a 5.

Dr. KELIMUTH SIVERS W.
Médico, cirujano. Domicilio. Molina 628. Morandé 742: De 2 a 3.30.

Dr. CARLOS SEAMAN
Médico cirujano. Consultas 1.30 a 4. Delicias 225.

Dr. WALDEMAR SOMMER F.
Vías urinarias, sífilis. Consultas 4 a 6. Teléfono inglés 4774. Santo Domingo 753.

Dr. MARCO A. SEPULVEDA R.
Laboratorio Clínico. Miraflores 450. Teléfono 338.

Dr. OTTO SCHWARZENBERG
Enfermedades niños, Santo Domingo 1230. Teléfono 1033.

Dr. STOLTING
Oculista. Médico recibido Alemania. Chile. Moneda 627. De 3 a 5.

Dr. TORRES TORRES
Jefe clínica, profesor Korner. Señoras y cirugía, 3 a 5. Delicias 261.

Dr. VEGA MACHER
Exclusividad pulmón. Lunes y Miércoles. De a 3.30. Delicias 274.

Dr. VILLAGRA
Estudios en Europa. Unicamente pulmón. Rayos X. Pneumotorax. Helioterapia. Dieciocho 437 A. De 2 a 5.

Dr. J. M. VERGARA KELLER
Estudios en Europa. Partos Ginecología. Agustinas 828. Teléfono 2855.

Dr. VIVES BRAVO
Enfermedades niños. Delicias 335. Teléfono 2595. Consultas 2-4.

Dr. JAIME VIDAL OLTRA
Ausente en Europa.

Dr. CARLOS HAUPT
Consultas 3 a 5. Compañía 1331.

Dr. G. E. VIAL S.
Delicias 2552. Teléfono 245. Estación. De 2 a 4.

Dr. VICUÑA HERBOSO
Ayudante clínica prof. Prado Tagle. Hospital San Vicente, medicina interna. Especialmente corazón Rayos X. Martes, Jueves, Sábado. 2.30 a 4.30. Almirante Barroso 270. Teléfono 1058.

Dr. YUNGE
De 2 a 4. Agustinas 2940. Teléfono 287. Estación.

Dr. YAÑEZ G.
Estudios Europa. Piel, sífilis, venéreas. Trasadóse Merced 559. De 3 a 5. Casilla 618.

Dr. WEINSTEIN
Estudios Europa. Enfermedades de la piel, sífilis y venéreas Radioterapia. Agustinas 1357. De 3 a 5.

Dr. WAUGH
914. Estudios Europa. Internas. 606. Venéreas. Sífilis. Wasserman. Compañía 1553. 3 a 4.30.

Dr. WIREN
Oídos, nariz, garganta. Compañía 1606. De 3 a 5.

DENTISTAS

Dr. ANGUITA
Especialista en Piorrea. Estudios en Philadelphia. Edificio Ariztía. Piso 7.o

Dr. GUILLERMO AHUMADA
Claras 380. Plazuela de la Merced. 9 a 12 M.— 2 a 6 P. M. Teléfono 4101., Casilla 3206.

Dr. OSCAR BEZANILLA
Dentaduras de porcelana, base acero inoxidable. Sólidas, estéticas, livianas. Rosas 1210. Teléfono 455.

Dr. ADOLFO CHECHILNITZKY
Cirugía. Extracciones. Piorrea. Echaurren 87.

Dr. CERDA LOPEZ
Ahumada 11. Teléfono 4221. Especialmente puentes, coronas. Extracciones, somnoformo.

Dr. CLODOMIRO CONTRERAS
San Antonio 451. Teléfono 3692. Horas de consultas. 10 a 11 y de 3 a 6.

ALBERTO GONZALEZ
Estudios Filadelfia. Extracciones difíciles, indoloras. 9—11.30 y 3—7 Moneda 1061.

Dr. GALLARDO GONZALEZ
Estudios en Filadelfia. Consultas diurnas y nocturnas. Echaurren 26.

VICENTE MARIN A.
Cirujano dentista. Alameda 933.

Dr. A. LENG
Jefe Clínica Piorrea, Escuela Dental. 3 a 6. Huérfanos 1616.

WENCESLAO MUÑOZ L.
Dentista. Tratamiento rápido. Extracciones sin dolor. San Diego 448.

ALFREDO MUÑOZ LOBOS
Extracciones sin dolor. Somnoformo. Puentes, placas. Compañía 1852. Teléfono 2779.

VICTOR PIÑA
Dentista. Regresó. Huérfanos 801.

CARLOS H. ROJAS C.
Clínica del Dr. Valenzuela Basterrica. Riquelme 47. Teléf. 1642.

EDISON ROSEL
Cirujano dentista. Monjitas 738.

Dr. ENRIQUE SANSOT
Ahumada 11. Teléfono 4221. Horas: 9 a 12 y 2 a 7.

Dr. DANIEL SIGNORELLI
Cirujano dentista. Independencia 510.

Dr. C. VALENCIA COURBIS
Operaciones indoloras, Coronas. Puentes y dentaduras. Teatinos 50.

LABORATORIO MECANI DENTAL
JULIO TOLEDO
Ahumada 11. — Teléfono
Hace toda clase trabajos
ras; Composturas rápidas,
atiende de provincias.

ARQUITECTOS

EDUARDO TASSO
Construcciones, transfor
reparaciones. Bandera 553.

MUSICA

MARIA CRISTINA RIVERO
Concertista, da clases de piano
Matta 586.

MATRONAS

MATRONA.— CLINICA
Consultas gratuitas. Rosas

MATRONA BECERRA
Franklin 1479. Partos, cu
inyecciones. Recibe pension

MATRONA BRAZO
Unicamente atiende domicil
yecciones. Mujica 20 (cas
Vicuña Mackenna.

MERCEDES DARRIGRAND
Regresó extranjero, trayendo
mos adelantos. Partos. Atend
tinguida clientela pensionada
cular, atendido médicos.
2744.

A. GEISSE
Matrona diplomada Chile y
Ultimos adelantos. Especial
merizas 1.30—3. Lira 34.
4132.

PASTORIZA E. DE MORA
Recibe pensionistas, curacio
yecciones. Lira 732.

MATRONA
Recibe pensionistas, Castro

ANA MORA PEDRERO
Llamados a toda hora. Recibe
sionistas. Santa Rosa 203.

ELENA DE PIZARRO
Matrona masajista, ex-jefe
dad. Maturana 790.

H. IZQUIERDO DE GA
García Reyes 869.

SARA OSORIO DE GON
Matrona partos y curacion
sas 2254. De 1—4.

Mme. S. FRAGNAUD
Matrona francesa. 1 a 4.
cisco 364.

CARMELA ROMAN
Servicio especial de Mate
Santa Isabel 315.

MATRONA MERCEDES
San Diego 930. Recibe enfer
da hora.

PENSIONADO PARTIC
Partos desde 50 pesos, aten
hora. — Carmen 193.

PENSIONADO DE OBST
Señora Reyes, matrona
ta. Establecimiento modern
do cirujanos especialistas.
Esmeralda 636.

CARMELA TORO
Partos, asistencia toda hora
enfermas. Matucana 640.

SOFIA VILLASECA
Matrona
Trasladóse Nataniel 826.

ANA G. VARGAS BARR
Partos. Recibo pensionistas
Americana 627. Teléfono
ción.

PENSIONADO SRA. VIC
San Diego 67
Recibo enfermas partos, du
ses. Especialidad primerizas.
sulte precios, higiene, com
Turno permanente.

MATERNIDAD PARTICULAR
PENSIONADO QUIRURGICO
DEL Dr. FELIX VALENZUELA
San Diego 67
Atención especial primerizas, afec
ciones ginecológicas. Enfermedades
niños: lactantes, puericultura y
filis. Consultas: 10 a 11 y
Atención permanente. Servicio Obst
tricia a cargo matrona Ver Vil
seca.

VARIOS

CLINICA ALAMEDA
Tratamiento sífilis, gonorrea
sus complicaciones, ambos sexos
curaciones rápidas, métodos
nos; 10 a 12; noche, 6 a
pitalización enfermos:

SASTRERIA V. PALMA
Suc. de Gmo. Ouvrard
258. Gran surtido para presenta
tación.

POMPAS FUNEBRES
EMPRESA ZENTENO
ESTADO 17 | DELICIAS 2584
TEL. 4275 | TEL. 524
ATIENDE DIA Y NOCHE

DEFUNCION

Habiendo dejado de existir mi inolvidable esposo

Ricardo Larraguibel

ruego a todos los que fueron sus amigos se dignen acompañarlo a su última morada.

El cortejo partirá del Hospital San Juan de Dios, hoy a las 3 P. M.

Su esposa.

ANA DE LARRAGUIBEL.

EXPRESION DE CONDOLENCIA

Habiendo dejado de existir nuestro distinguido amigo, don

J. Gregorio Camus H.

damos a su familia nuestro sentido pésame.

SALOMON UBILLA C. Y FAMILIA.

DEFUNCION

Habiendo fallecido nuestra querida madre y suegra, doña

Filomena Calderón de C.

rogamos a nuestros amigos se sirvan acompañar sus restos al Cementerio Católico el Sábado 17, a las 10 A. M.

El cortejo partirá de la calle Echeverría 964.

LUIS Y MANUELA CALDERON.—LUIS CORREA.

DEFUNCION

Habiendo dejado de existir nuestra inolvidable hermana.

Lidia Gajardo I.

rogamos acompañar sus restos al Cementerio General hoy a las 3 P. M.

El cortejo partirá de su casa habitación. Federico Scott 58.

Sus hermanos.

ROGELIO, GREGORIO Y LEONCIO GAJARDO I.

LUTOS

El mejor surtido lo encontrará usted en el

MANTO ELEGANTE
PASAJE MATTE 28

Gran variedad en echarpes, tocas y sombreros de crep-georgette.

ajo

PUERTAS
VENTANAS

Galerías y Persianas, se hacen de medida y hay listas para entrega inmediata. Ofrece la

Barraca y Fábrica
"La República"

Domeyko 2354—Tel. 182 Parque
DESPACHO A PROVINCIAS

PROPUESTAS DE ALUMBRADO PUBLICO PARA CONCEPCION

De conformidad con lo acordado por la I. Municipalidad de Concepción, se piden propuestas públicas para el suministro de alumbrado eléctrico para la población, propuestas que serán abiertas en la Sala de la Alcaldía el día 29 del mes en curso, ante la Junta de Alcaldes, el Abogado Municipal, Director de Obras y los interesados que concurran.

Las bases y condiciones podrán consultarse en la Dirección de Obras Municipales de Concepción.

E. MIERES, Primer Alcalde.—E MERINO H., Sec. Municipal.

Agt.-6

TENGO ORDEN DE COMPRAR
TERRENO
PARA CONSTRUCCION DE POBLACIONES, DENTRO DE BARRIOS ACEPTADOS POR EL CONSEJO DE HABITACION BARATA. SE PREFIERE BARRIO ALTO. SUPERFICIE: 8,000 METROS CUADRADOS A 15,000 METROS CUADRADOS.
OFERTAS SECCION COMPRA - VENTA
MIGUEL FUENZALIDA B.
1061 — MONEDA — 1061
16-7

Madera de Raulí
DE 1.a, 2.a Y 3.a TENEMOS LISTA PARA ENTREGA
OFICINA "TODO" — HUERFANOS 105
SEGUNDO PISO — OFICINA 23.

COKE

Se avisa a los dueños de bodegas y almacenes, que vendemos coke a $ 150, la tonelada, puesto en la Fábrica de Gas de San Borja, calle Antofagasta, pasado Exposición.

Pavimento espléndido de adoquín sobre concreto, hasta la misma Fábrica.

COMPAÑIA DE CONSUMIDORES DE GAS DE SANTIAGO

FOLLETIN (108)

"LAS TENEBROSAS"

Novela de ambiente ruso — por GASTON LEROUX

Era aquella una vieja intriga de la vieja gran duquesa Nadilijda Mikhaelovna, pero Pedro nunca se había prestado a ella...

La gran duquesa misma le había anunciado, con toda maldad, aquel casamiento, en el convento de la Pequeña Troitza; pero Prisca no la había creído...

Y no por haber leído la noticia en un periódico le daría mayor crédito, seguramente.

Sin embargo, Vera no había vuelto a verla y a la joven le parecía extraño. Tampoco comprendía por qué la Kuliguine, que gozaba ahora de completa libertad, que reanudaba sus éxitos en el teatro María y recobraba su favor en los medios políticos, "que lo podía todo, y que parecía haber hecho todo por ella y por Pedro", no daba señales de vida.

Temía, pues, tener que hablarle de Pedro. ¿Y por qué?...

¡Cuántas sospechas volvieron a asaltar a la pobre Prisca!...

¡Y qué tortura frente al silencio obstinado de Pedro!...

En cuanto pudo, quiso salir... se arrastró con Nastia a lo largo de los canales helados; erró, melancólica, por los "skatings", pero no tenía fuerzas ni deseos de tomar parte en un deporte que, en otras épocas, le había gustado tanto...

Un día, volvió a gritar su dolor al leer el anuncio del casamiento principesco para la próxima semana....

Daban detalles, la ceremonia se realizaría en la corte, en el palacio Alejandra, donde Nicolás había vuelto después de su visita al gran estado mayor.

El periódico anunciaba que, mientras tanto, la gran duquesa había vuelto a ocupar con su hijo, un hotel de la Fontanka, en Petrogrado, y que todos los días el gran duque iba a ver a su prometida, a casa de los Khirkof, en el hotel de las Grandes Caballerizas.

Como una loca, Prisca se arrastró hacia ese lado, gimiendo el nombre de Pedro.

La fiel Nastia la sostenía llorando.

Formaban una pareja lamentable. De pronto, en la esquina de la Gran Kaniucha y de la Perspectiva Newsky, fueron empujadas por algunos agentes que apartaban a la multitud.

Dos magníficos trineos pasaban a toda velocidad, de regreso hacia Fontanka.

En el primero, al lado de un general, Prisca reconoció a Pedro.

Y gritó:

—¡Pedro!

¿La oyó él? ¿Reconoció aquella voz que le había sido tan querida?

A una señal de Pedro, el trineo se detiene... Prisca deja oír un gemido de esperanza...

Pero ¡ay! si Pedro bajaba de su trineo no era para ir hacia ella, sino para correr hacia el segundo trineo, que también se había detenido..., y en el cual Prisca reconoció a la Kuliguine...

El gran duque y la bailarina cambiaron algunas palabras tan de cerca, que hubiera podido creerse que iban a darse un beso...

Prisca caía, desolada, en brazos de Nastia, cuando una voz amiga sonó en sus oídos:

—Señorita Prisca, venga a mi casa, es aquí cerquita.

Era Nandette, la amiga del pobre Sergio, artista del teatro Michel, a quien conocía perfectamente y que su Pedro le había presentado en los felices tiempos de sus paseos a las islas, en las hermosas noches claras, ya lejana...

Nastia y Nandette llevaron literalmente a Prisca a pocos pasos de allí, al modesto "cuartir", de la artista...

Prisca y Nandette lloraron juntas. Ambas sabían por qué.

—¡Es un matrimonio espantoso —dijo Nandette— "y la Kuliguine es quien lo ha querido!"... Conozco a Agata Anthonovna; ella no ama al gran duque, ama al hermano de la Kuliguine, pero ésta no quiere que Agata "robe su hermano a la revolución". Yo sé eso... y Agata ha tenido que obedecer, como obedece Iván, por su parte, para evitar las peores desgracias... ¡La Kuliguine sabe lo que hace! Es una mujer horrible y nefasta. Nadie ignora su pasión por el gran duque... Cuando el príncipe se haya casado con una mujer a quien no ama y cuando haya perdido con ello a la única mujer que ha amado, la Kuliguine espera hacer del gran duque lo que a ella se le antoje. Ya empieza a envolverlo en sus redes. ¡Usted ha visto cómo se hablan hasta en público, a dos pasos de la casa de los Khirkof!...

"Ella es quien organiza la pequeña fiesta secreta de mañana por la noche, a la cual debe asistir Rasputin, su nuevo amante, y en la cual el gran duque se despedirá de la vida de soltero... Es una verdadera orgía la que ella prepara. Habrá mujeres, mujeres de todas categorías, que llevarán los concurrentes y que asistirán. ¡Dios sabe a qué!

"Deben ir enmascaradas y conservar su antifaz. Ese es el programa de la Kuliguine. ¡No invento nada!. El príncipe Teodoro Reitch, que es de la partida, me ha preguntado si quiero que me lleve... añadiendo que puedo hacerme acompañar por alguna amiga del teatro Michel, "con tal que sea alegre"... ¡Ya se imaginará usted lo que le he contestado!...

—Acepte, señora, y lléveme, dijo Prisca.

XXVII

UNA DESPEDIDA DE LA VIDA DE SOLTERO

El Viernes 15 de Diciembre de 1916, en un hotelito del canal de la Fontanka, perteneciente a un joven y fastuoso señor, había, a eso de las diez de la noche, alegre reunión.

No nombraremos a todos los personajes que tomaron parte en aquella velada; pertenecen, en su mayor parte, a personas que habían jurado un odio a muerte a Rasputín, pero fué un nuevo milagro realizado por la Kuliguine, reunir allí, para una orgía que debía presidir el profeta, a sus peores enemigos.

La influencia que la bailarina había adquirido sobre el Novi era completa. Rasputín no veía más que por intermedio de Elena Vladimirovna. Hacía todo cuanto ella quería. No dudaba de ella; y cuando la bailarina le comunicó que por su intermedio las últimas hostilidades con que Gricha contaba en la corte iban a desaparecer y que "todo el mundo acabaría por entenderse", es decir, por no luchar contra él, Rasputín lo creyó".

Una sonrisa de ella hacía pasar todo. Una caricia de sus manos quitaba al profeta toda facultad de razonamiento. La velada de "despedida de la vida de soltero" del gran duque Iván, debía ser la ocasión de un acercamiento definitivo y necesario.

Además, le había hecho confesar su hastío de las Tenebrosas, que lo ocupaban desde hacía demasiado tiempo. El Novi necesitaba mujeres nuevas.

La Kuliguine le había prometido llevarle "frescas esclavas de la más alta sociedad".

Estas acudirían a la comi
pero antes de la partida de
importunos exigían que se las de
jase estar enmascaradas.

Esta especie de mascarada
era cosa que desagradase a Ras
putin, y accedió inmediatamente

La comida es alegre en el ho
tel del canal Fontanka. Han co
rrido ríos de champaña. Las pro
testas de amistad, los brindis
tusiastas se han sucedido en me
dio del ruido de las copas
después de haber puesto en
los labios, según la vieja costum
bre, cuando se está entre buenos
compañeros y se promete
ner en la vida y en la muerte

No todas las damas están
mascaradas, y hay hermosos
tros que sonríen a las más
vidas galanterías.

Sólo tres misteriosas máscaras
han permanecido silenciosas
medi de la alegría general
raya ya en la orgía...

Por mutuo y extraño acuerdo
no se las molesta. Y es en
extraño, angustioso, inquietante
lo que hacen esas mudas
sales, de rostro invisible, que
ran y escuchan todo lo que
a su alrededor, como simples
pectadoras, sin que un gesto
una palabra venga a traicionar
sus pensamientos o su emoción

LA NACION

ntiago, 16 de Julio de 1926

EGIMEN DE GOBIERNO

a nueva constitución política, fué sancionada en los comi- populares, hace apenas un entregó al Presidente de República la facultad exclusiva y privativa de nombrar y over a sus Secretarios de ado. La conciencia nacio- aspiraba a un régimen de bilidad ministerial, que ter- ara con el funesto sistema de ación indefinida de Gabinetes que se perdía la unidad de ncipios gubernativos y se di- la responsabilidad central la administración.

La reforma más trascendental la Constitución fué sin duda que limitó y concretó la ponsabilidad administrativa en Presidente de la República, jándole seleccionar libremente s colaboradores. Así, los Mi- stros de Estado, quedan de- ndidos de la influencia casi mpre aleatoria de la política pueden concentrar su acción n mayor ahinco en las tareas opias del Ejecutivo. Así tam- én, la responsabilidad de la lítica general del Gobierno, apa- ce más aislada y más directa.

Por lo tanto el voto presen- do a la Cámara en la sesión el Miércoles por el diputado por aldivia, señor Espejo Pando, no uede tener proyección alguna olítica ministerial ni otro al- ance que el de una expresión ersonal que sale en busca de a opinión de sus colegas para oncretar una impresión sobre la ficiencia de las funciones del Gobierno. La moción no ha sido propuesta en representación de partidos, pero es el hecho que sus fundamentos no se apartan grandemente de las expresiones por desgracia demasiado frecuentes, que se han vertido en el Congreso acerca de la labor gubernativa.

No resulta difícil predecir la suerte que el voto mencionado va a correr en la Cámara, ya que los partidos colectivamente parecen negarle su apoyo por razones de constitucionalidad. Pero rechazado o aprobado, no ha de ejercer acción compulsiva alguna sobre las decisiones que el Presidente de la República crea necesario adoptar con respecto a su Gabinete. Cuando más su aprobación podría tener el valor de un juicio emitido sobre la labor gubernativa, de un antecedente para juzgar la repercusión que tiene su política en los cuerpos legislativos.

El rechazo del voto significará una manifestación de confianza al Gabinete o a lo menos de indemnidad para su política. Habrá de interpretarse además ese rechazo como una inclinación de la Cámara a no quebrantar aún más la situación existente y a dar al Gobierno una oportunidad para que abandone el proceso confuso e intrincado con que ha venido desarrollando su acción.

En efecto, el prolongado debate sobre los proyectos de economías que se iniciaron con el desgraciado estatuto administrativo, no sirvió sino para dispersar el conglomerado parlamentario que se había unido en torno a la solución de los problemas que el Ejecutivo tenía que enfrentar. La insistencia muchas veces porfiada y sin sentido del Gobierno sobre fórmulas de economías que eran resistidas por importantes sectores de la Cámara y su pertinacia para rechazar las fórmulas mejores que los partidos le ofrecían no han tenido otro fruto que amortiguar esa buena disposición cooperativa del Congreso y crear ingratos distanciamientos entre los dos poderes.

Las dificultades que ha encontrado el Ejecutivo para solucionar la crisis financiera, el largo proceso de discusión a que han dado lugar medidas que son elementales para el desempeño del Gobierno, son indicios de una aprensión parlamentaria sobre el acierto de los hombres que colaboran con el Presidente de la República que ahora se ha de disipar para bien de la tarea colegisladora que incumbe a los poderes públicos.

Sea que la Cámara apruebe, rechace o modifique la moción del diputado por Valdivia, ella no puede tener alcance ministerial. La Constitución Política y una vigorosa y clara orientación de la voluntad nacional han querido quitar al Parlamento toda ingerencia en la designación o remoción de los Ministros del despacho y habrá una opinión vigilante para resguardar el pleno ejercicio de las atribuciones reservadas al Presidente de la República.

Pero las resistencias que el Ejecutivo viene encontrando en el Parlamento y de que han sido voceros en el último tiempo autorizados representantes de fuertes núcleos políticos deben servir al Gobierno como una experiencia saludable y un consejo de cautela que le estimule a dar mayor amplitud y profundidad a su labor, abandonando el proceso minucioso y detallista que ha puesto en evidencia para salir al encuentro de los grandes problemas nacionales con una política de gran horizonte y de verdadero sentido económico y social.

LA LUCHA CONTRA EL CANCER

Registra nuestro servicio cablegráfico una noticia proveniente de Londres en la que se asegura que en uno de los últimos debates de la Cámara de los Comunes el representante del Gobierno manifestó que de cada siete personas que en Gran Bretaña alcanzaban a la edad de treinta años una de ellas muere de cáncer.

Esta noticia, junto a la que comentábamos en ocasión anterior relacionada con nuestro pavoroso déficit demográfico, nos obliga a estudiar con mirada atenta en torno a esta enfermedad y a los medios preventivos y curativos que se emplean en el mundo para atacarla y, particularmente, los medios de que dispone Chile para hacer frente al terrible flagelo que puede catalogarse, al lado de la tuberculosis, entre los grandes peligros sociales de la época.

Según una estadística reciente mueren 500,000 personas por año atacadas del cáncer, de las que corresponden 100,000 a Estados Unidos, que ocupa la primera cifra en el mundo; 50 mil a Francia y 25 mil a la República Argentina.

La universalidad de este mal ha hecho que los diversos países afectados por sus consecuencias se preocupen seriamente de estudiarlo y buscar los medios eficaces para procurar su extirpación. Tendiente a realizar tales fines, la Liga franco-anglo-americana del cáncer, con sede en París, trabaja día a día por ensanchar su círculo de curiosidad y experiencia y es así como la República Argentina ha ingresado a ella el año último pasado.

Paralela a esta labor general hay que señalar la obra que en los diversos países desarrollan sabios que, junto con dedicarse a la investigación pura, dan a su ciencia una aplicación pragmática y utilitaria encaminada a atenuar los males de la humanidad doliente. En Francia, Roussy, hace pacientes estudios y publica minuciosas estadísticas; en Berlín, Blümenthal opera en casos que han llegado a considerarse fatales; en Múnich, Dederlein perfecciona la técnica del tratamiento por medio del radium y obtiene resultados de salvación en la proporción de un 19 o|o; en España Recassens ofrece una estadística de salvación con resultados de un 6 o|o en casos considerados incurables, gracias al radio y la radioterapia profunda; en Chicago, Schmidt anuncia un 8 o|o de salvación de la muerte por medio del radio. En Chile, según la estadística de un profesional competente, en una proporción de 560 enfermos hospitalizados en la clínica y dentro de una sola especialidad, 100 estaban atacados de cáncer y de estos cien, sesenta eran inoperables.

Hace pocos días, en el servicio de un doctor en el Hospital Clínico, de cuatro enfermas que entraron en veinticuatro horas, tres eran inoperables.

El cable a que hicimos referencia al comenzar este comentario agrega que en cada país civilizado del mundo se reproduce la situación de angustia y de pavor creada por el recrudecimiento del cáncer.

Así se explica entonces la lucha que todos los países han empeñado para lograr su exterminio. En Chile existió años atrás el Instituto contra el cáncer, pero, por razones que no es del caso recordar, tan bella y generosa iniciativa fué abandonada y no ha habido una institución especial que se consagrara al estudio de esta materia.

Urge, pues, la organización sistemática de estos servicios en forma tal que la salud pública pueda sentirse resguardada por una acción enérgica y vigilante. Según datos que tenemos a la vista de una sola clínica se ha observado la siguiente curva de crecimiento del cáncer: el año 1905, de 20 enfermos, 12 eran incurables; en 1915, de 17 enfermos, 12 eran incurables; en 1920, de 43 enfermos, 29 eran incurables y en 1925 de 85 enfermos, 58 eran incurables. En veinte años los casos de cáncer se han cuadruplicado con un promedio de un 70 o|o de incurables, más o menos.

Es, pues, de necesidad imperiosa que nuestro país no se quede atrás en este movimiento al que coadyuvan todos los países del mundo en defensa de su capital humano e inicie desde luego en forma científica el estudio del cáncer y los medios más adecuados a nuestros recursos para reducir a una cifra mínima el porcentaje de sus víctimas.

EL CURA CRIOLLO

No se parece en nada a los amables abates, aquellos del madrigal y el epigrama, que sembraban sutiles intenciones con el aire de sus manteos.

Es rudamente nacional y tiene el sabor agrario de las yuntas y los trigales maduros y la esencia fuerte de las tierras en barbecho; usa la sotana raída y el sombrero lustroso; no se averigua bien con el latín, pero interpreta el canto de las diucas en los amaneceres campesinos. Es cura-párroco, es pobre y es chileno hasta la médula de sus huesos cansados de tanto traquetear en sacristías y en misericordiosos y lejanos viáticos.

Es cura chileno y durante mucho tiempo ha ganado cien pesos al mes y ha vivido pendiente de la caridad feligresa, de esos matrimonios con olor a albahaca de los campos, de los bautizos ceremoniosos como entierros y de los entierros bullangueros como bautizos. Ha vivido apegado a la parroquia como la hiedra que trepa irreverente por el campanario y más de una vez, **ad madjorem Dei gloriam**, se interesó por la situación del candidato, intervino en algún inocente tuti o avivó desde el púlpito el fervor eleccionario de la grey, algo esquiva al noble ejercicio de la democracia.

El Prebendado señor Miller, Secretario del Arzobispado, ha declarado ayer que la Iglesia se preocupa de formar un fondo eclesiástico, para pagar a los ministros de la fe, dispersos en las ciudades y perdidos en las soledades de los campos. Ganarán de seiscientos a setecientos pesos mensuales, ha dicho el Prebendado señor Miller en "La Nación" de ayer.

Es un paréntesis rosado abierto en la vida raída y modesta del cura rural, raída y modesta como su sotana, como su sombrero aportillado, como su latín, y humilde como la pequeña ambición de ganar un día el Paraíso sin más mérito que un montoncito de días grises para colocar en la balanza del Señor.

El nunca conoció los placeres de la buena mesa, ni de la biblioteca selecta, ni de la influencia política, ni de las tertulias en los salones elegantes, ni de los atardeceres plácidos en el patio del Convento, cuando en los claustros van entrando las sombras con dulzura, en espirales devotas, en aromosas avanzadas de quietud. El nunca supo de la controversia sutil, ni del triunfo oratorio del sermón; sencillo y rudo como buen chileno, no tuvo más elocuencia que la tartamudeante sinceridad de su fe en el púlpito de la pobre parroquia, ante la estupefacta admiración de su grey maravillada de "lo bien que habla el padrecito".

Vive en los campos, reparte su pan cristiano y puede que alguna vez se haya olvidado de comer ante la cocina fría, cocina desguarnecida y pobre de cura criollo.

Ahora, gracias al Arzobispo don Crescente Errázuriz y a la diligencia estudiosa del Prebendado señor Miller, va a ganar un sueldo grande, inmenso, casi astronómico para sus exiguas ambiciones.

Es el mismo cura que el caminante ha encontrado más de una vez en un escuálido caballejo, con un paraguas, un breviario y una sonrisa madrugadora en su rostro campesino, abierto y hospitalario.

Olvidando el pasado

por CONRADO RIOS GALLARDO

No fuimos partidarios de que el Gabinete Ibáñez-Mathieu se presentara al Congreso Nacional. Lo expresamos con claridad en estas columnas el 7 de Abril. Es preciso recordar algo de lo que estampamos en aquel entonces:

"Hoy los señores Ministros van en peligrosa peregrinación en busca de la confianza parlamentaria. Al resolver presentarse en cuerpo a las sesiones del Congreso, como un Gabinete que acaba de jurar, sientan un pésimo precedente y rinden tributo a una tradición que importa al país funestos resultados."

"El hecho de que los señores Ministros vayan a presentarse en cuerpo al Congreso, como en los tiempos del predominio parlamentario, es levantar ante el Jefe del Estado una segunda autoridad, sin la cual no es posible vivir; es dar una razón más para crisis ministerial."

"Los señores Ministros expuestos ya al fuego parlamentario, tendrían que aceptar sus consecuencias y marcharse a sus casas. De ahí que no comprenda qué objetivo persigue el Gabinete con presentarse al Congreso, cuando sabe que puede vivir y gobernar sin necesidad de hacerlo."

Hoy, sobre la cabeza de los señores Ministros, se encuentra pendiente un voto parlamentario!

Nuestra situación interna no es definitiva y la internacional constituye un interrogativo. En estos precisos momentos se cree razonable disparar contra la estabilidad de un Ministerio y clavar banderillas al Jefe del Estado.

Estamos jugando con fósforos en el interior de la Santa Bárbara...

¿Qué cargo grave existe en contra del Gabinete o en contra de uno solo de sus miembros? De ellos se dice todo y no se concreta nada. Se lanzan al aire como fuegos de bengala cosas imprecisas: falta de capacidad para encarar los grandes problemas nacionales y poco ambiente en la opinión. Cuando se ha tenido el valor de reducir con severidad los sueldos y suprimir empleos; cuando se ha tenido la entereza de no aceptar las imposiciones de ciertos parlamentarios en los nombramientos administrativos, no es extraño que no soplen buenos vientos a la nave ministerial.

En Chile, país de empleados públicos y de dictadura parlamentaria, no es fácil tener prestigio y ser popular, cuando se contrarían estas dos corrientes de opinión.

Nuestra pluma no ha sido la más adicta al Ministerio y al Gobierno. Hemos fustigado con energía al jefe del Gabinete y también lo hemos hecho con el señor Ministro de Hacienda. Hemos criticado, combatido y discutido su acción de gobernantes; pero hemos tenido siempre la entereza moral para aplaudir sus buenos actos. Por esta razón podemos opinar con imparcialidad.

Pero estos juicios severos, apasionados muchas veces, duros si también se quiere, jamás han llegado al extremo de no reconocer en la acción de los señores Ministros una labor patriótica, ingrata y profundamente honrada. A ellos les ha tocado la peor parte y de hoy en adelante puede gobernarse siendo popular. Se trata de Ministros que han tenido la virtud de hacer frente a la impopularidad, aquí en esta tierra en donde todos son sus lacayos.

Lo que ocurre no es un caso extraño sobre el tablero de nuestra política. El Ministerio y los Ministros no han cometido más falta que la de mantenerse seis meses en el poder. Este es el más grave de sus delitos. No estamos acostumbrados a semejante vida. A los tres meses hay cierta nerviosidad, a los cuatro existe impaciencia y a los cinco se produce la acción directa.

El país acaba de sufrir las consecuencias de dos movimientos militares. La tierra aún no ha dejado de temblar. El origen de ellos fué claro: exceso de politiquería y falta de espíritu público. El régimen parlamentario era un sistema de desbordes y el Gobierno un campo de aventuras. Todos subían con derecho o sin ello al vagón ministerial. Durante los dos primeros años de la Administración del señor Alessandri hubo diez Ministerios y algunos duraron 48 horas...

Los Gabinetes caían la mayor de las veces por las punterías que se le dirigían desde los pasillos del Congreso o por las que se hacían desde el interior de la casa de cualquier político influyente o desde la sobremesa de una comida en el Club... Gobernaban círculos pequeños de hombres y con olvido del país. El Jefe del Estado era un prisionero en la Moneda. Los Ministros tenían que irse porque Fulano encontraba antipático al Jefe del Gabinete, porque el diputado X. no había sido favorecido en el nombramiento del Gobernador de su departamento, y así por razones inverosímiles caían los Ministerios.

Hoy, como si alguien se hubiese encargado de tomar una esponja y borrar de la pizarra nacional el 5 de Setiembre y el 23 de Enero, volvemos a las andadas.

C. R. G.

La Cruz Blanca

Todos conocen la Cruz Roja. No hay lugar en el mundo donde no haya fulgurado la llama roja de su consoladora enseña. Sin embargo, pocos, muy pocos, conocen esta gran nobleza y este gran pendón que se llama la Cruz Blanca.

La Cruz Roja cura las heridas del cuerpo; la Cruz Blanca cura las del alma. La primera alivia los padecimientos físicos; la segunda levanta las naturalezas que podrían perderse entre el oscuro rebaño de los hombres. Una hace olvidar la pierna sajada y el brazo amputado; la otra ahuyenta los peligros de una vida equivocada.

La Cruz Blanca es una institución que trata de levantar a las mujeres y evitar que se pierdan las que están en peligro.

Sublime, grandiosa, alta y cristiana, es esta Cruz Blanca que tiene un bálsamo contra los dolores más callados y un antídoto contra las tempestades más escondidas del alma. Parece que el Divino Maestro anduviera de puntillas con un gesto de perdón por esos pasillos silenciosos y esos patios conventuales del bello edificio que la institución mantiene en uno de los suburbios de Santiago.

Es un local adecuado como ninguno: de íntegro estilo colonial, severo como una admonición y consolador como una mano amiga. Imposible encontrar algo más apropiado para volver la paz a las almas, que este local austero, casi religioso, donde todo llama a la meditación, donde todo lleva al recogimiento y en cuyos rincones parece flotar una invitación tácita al olvido de las miserias humanas y de la arcilla del mundo.

Allí, tras las rejas calladas, en los severos reclinatorios, sobre los sillones abaciales entre las paredes austeras y los corredores como claustros, aquellas pobres almas habrán de ver por primera vez el camino que nadie les supo o les quiso enseñar.

La pobre muchachita que iba a oír las seductoras promesas del tenorio del barrio, las sirvientitas de casa grande que no sabían sino obedecer y aquellas pobres "pebetas" que recogieran la lumbre de tantos amaneceres en sus ojos tristísimos, serán aquí como pájaros ateridos que la tempestad del mundo cobijara bajo las alas blancas de las tocas.

Ahora le toca a Ud., transeunte que va por la calle; ahora que Ud. sabe, que Ud. conoce a la Cruz Blanca, ahora le toca contribuir, con una moneda que arrojaría malamente, a la obra de esta institución nobilísima y adorable que previene o cura las heridas del alma.

H.

NOTAS POLITICAS

La sesión de antenoche de la Asamblea Radical

SE APRUEBA UN VOTO RELACIONADO CON UNA ESPECULACION FINANCIERA Y OTRO RELACIONADO CON LA ACTITUD DE LA EMPRESA DE ALUMBRADO

Con numerosa asistencia celebró sesión antenoche la Asamblea Radical de Santiago, bajo la presidencia de don Viterbo Osorio, del vicepresidente don Diego Fernández, con asistencia de los secretarios titulares y de los diputados señores Domingo Durán, Juan A. Ríos, Rudecindo Ortega, Juan Picasso y Delfín Carvallo. Se aprobó el acta de la sesión anterior y se dió cuenta de la renuncia que formulan de sus cargos de miembros de la Comisión Electoral los señores Víctor Salas y Viterbo Osorio; de una comunicación firmada por 26 diputados radicales en que piden a la Asamblea que reincorpore al señor Rogelio Ugarte a su seno; de una carta de don Rogelio Ugarte por medio de la cual retira otra presentada hace algún tiempo en la que renunciaba a su calidad de asambleísta; de varias solicitudes de admisión y de diversas otras comunicaciones.

Un señor asambleísta se refirió a la situación en que se encuentra el profesorado primario y pidió que la Asamblea Radical, considerando esta situación tome la iniciativa de propiciar frente a las autoridades gubernativas y parlamentarias, un mejoramiento efectivo para este gremio. En seguida se trató por varios asambleístas la situación relacionada con el contrato de la Compañía Chilena de Electricidad Limitada con la Municipalidad de Santiago, refiriéndose muy especialmente a las palabras del señor Vergara en la Cámara de Diputados; se dejó especial constancia en que el contrato no había sido cumplido por la Compañía en ninguna de sus partes y se terminó proponiendo pedir a la representación parlamentaria del departamento que tome la iniciativa de procurar que se rescinda este contrato por la situación legal de no haber cumplido una de las partes lo pactado.

Esta indicación fué aprobada.

Se trató en seguida el asunto relacionado con el intento de especulación de que han dado cuenta los diarios de la capital calificándose este hecho de un grave y criminal atentado en contra de las energías económicas de la nación, señalándose especialmente la circunstancia de haberse pretendido derribar el cambio internacional en un momento de angustia financiera grave. Intervinieron en este debate los señores Palacios, Olmedo, Durán y el vice-presidente don Diego Fernández.

El señor Durán manifestó que había hecho este denuncio a la Cámara a instancias del Vice-Presidente de la Asamblea, quien le proporcionó los datos necesarios para solicitar del Ministro de Hacienda los antecedentes sobre esta grave especulación y poder abrir en la Cámara debate sobre este particular. Manifestó al mismo tiempo el señor Durán que respecto al problema tranviario, tratado por el señor Vergara Leyton en la Cámara de Diputados, y haciéndose eco del sentir de la Asamblea, trataría también en la Cámara a que pertenece, sobre el contrato irritante que existe entre la Municipalidad de Santiago y la Empresa de Tranvías y Alumbrado Eléctrico. Se hace un deber también en declarar que el señor Fernández le solicitó su concurso para dilucidar en la corporación a que pertenece, este punto de gran interés público.

Al final de la hora de los incidentes se aprobó el siguiente voto del señor Palacios Olmedo: "La Asamblea Radical de Santiago, ante los públicos denuncios sobre un frustrado intento de especulación de algunos capitalistas extranjeros y chilenos que tendía a un lucro criminal con la estabilidad de la moneda legal y del Banco Central, acuerda:

1.o Declarar que hace suya la actitud del diputado don Domingo Durán que ha solicitado en la Cámara que el Gobierno haga un amplio esclarecimiento público sobre un acto criminal que envolvía la ruina económica del país entero en horas gravísimas de su historia;

2.o Declarar que espera que la representación parlamentaria radical procederá enérgicamente a apoyar las acciones necesarias para la determinación de los culpables y la aplicación del máximum de las sanciones legales; y

3.o Que en caso de no existir en la legislación vigente medios realmente eficientes de prevenir y de sancionar semejantes atentados, dicha representación parlamentaria se apresurará a presentar un proyecto de ley especial que consulte medidas rigurosas contra los responsables de estos delitos".

Los demás votos propuestos pasaron a comisión.

La mesa directiva del Partido Liberal Unido

SERA ELEGIDA EL LUNES PROXIMO.— TAMBIEN SE ELEGIRA EL COMITE EJECUTIVO

El Comité Ejecutivo del Partido Liberal unido, ha citado a los directorios generales liberal y nacional, hoy fusionados, a una reunión extraordinaria para el Lunes 26 del presente, a las 6 de la tarde.

La reunión tendrá lugar en el Club Liberal, Catedral 1291.

El objeto de esta reunión es elegir mesa directiva. El cargo de presidente se encuentra acéfalo desde el sensible fallecimiento del prestigioso hombre público don Eduardo Opazo Letelier. Los señores vice-presidentes, don Miguel Letelier y don Francisco Bulnes, tienen presentadas sus renuncias.

Elegir Comité Ejecutivo.— Como se recordará al fusionarse los partidos Liberal y Nacional, se eligió provisionalmente, un Comité Ejecutivo, que ha sido el que hasta hoy ha dirigido la marcha del Partido Liberal Unido. Lo forman los señores Luis Dávila L., Carlos Besa, Aníbal Rodríguez, Arturo Prat C., Manuel Hederra, Carlos Aguirre Luco, Miguel Letelier, Fermín Vergara F., Alberto Valdivieso, Ramón Puelma Besa, Ismael Edwards Matte, Ladislao Errázuriz L., Luis Claro Solar, Gonzalo Bulnes, Guillermo Barros Jara, Miguel L. Amunátegui, Francisco Bulnes C., Germán Riesco E., Santiago Pérez Peña y Augusto Orrego Luco.

Convención General.— Dados los acontecimientos político-sociales ocurridosen 1924-1925, se juzga de la mayor importancia citar a una Convención General, a la que se invitaría, no sólo a los miembros de los partidos Liberal y Nacional, sino a todos aquellos liberales hoy independientes que quisieran ingresar al nuevo partido, cuyos estatutos, bases y aspiraciones adoptaría la próxima Convención.

Si fuese aceptada la proposición, el directorio general deberá elegir las personas que formen las comisiones de organización, programa, subsidios y demás que sean necesarios.

Actividades en las comisiones del Congreso

SESIONES CELEBRADAS AYER

SENADO

La Comisión de Fomento de la Industria acordó informar favorablemente, con algunas modificaciones, el proyecto de protección a la industria cuprífera, que en la última sesión había quedado pendiente.

Se acordó presentar el proyecto respectivo en la sesión del Lunes del Senado.

La segunda Sub-comisión Mixta estuvo considerando la consulta del señor Ministro de Hacienda sobre la autorización concedida por decreto-ley a la Caja Hipotecaria para emitir bonos hipotecarios en dólares, garantidos por el Estado, hasta por la suma de 150 millones de pesos.

La Comisión estimó que por consultarse de esta suma una parte destinada a la construcción de habitaciones baratas, materia sobre la cual, legisla el decreto-ley 308, de 9 de Marzo de 1925 y por estar pendiente este decreto en la tercera Sub-comisión Mixta, se acordó enviar la consulta a dicha subcomisión.

Entró a considerar luego los decretos-leyes que conceden garantías legales a la industria siderúrgica, despachándolos favorablemente, en especial el que se refiere a la sociedad industrial y siderúrgica de Valdivia.

DIPUTADOS

La Comisión de Reforma Constitucional y Reglamento consideró una indicación del señor Manuel Rivas Vicuña que viene a reformar el artículo 77 del Reglamento interno de la Cámara de Diputados, siendo informado favorablemente.

La Comisión de Obras y Vías consideró un informe del Inspector General de Ferrocarriles sobre la conveniencia de adquirir algunos ferrocarriles particulares, especialmente el de Loncoche a Villarrica.

El estudio de esta materia quedó pendiente.

VENDO

PROXIMO A GARCIA REYES:

Edificio recién concluído. Consta de seis piezas habitación, pieza de sirviente, baño, cocina, dos cuartos, dos patios y dos galpones.

PRECIO: $ 48,000

PROXIMA A INDEPENDENCIA:

Casa habitación moderna; consta de ocho piezas, dependencias, dos patios, galería. Deuda: $ 19.000 Caja Ferrocarriles.

PRECIO: $ 45.000

PROXIMO A ROSAS

Casa habitación un piso que consta de ocho piezas, pieza guarda-ropa, dependencias, dos patios. Mide 12.30 x 38.15. Deuda Banco Hipotecario de Chile.

PRECIO: $ 40,000

CARLOS OSSANDON B.

BANDERA 168

PRINCE OF WALES

RESTAURANT

16 DE JULIO DE 1926

Commercial Luncheon

(Servicio rápido)

MENU

Omelette Parisienne

Nouilles aux quenelles de volaille

Mixed Grill Anglaise

Pommes Bonne Femme

Café

CALEFACCION CENTRAL

$ 8.00 POR CUBIERTO

PERMUTAMOS

EN ALAMEDA ESQUINA, propiedad moderna de residencia y renta, valor $ 480,000, menos deuda $ 180,000, por propiedad bien central, igual o mayor valor.

EN MANZANA RESIDENCIAL, propiedad compuesta de tres regias casas de valor $ 475 000, menos deuda $ 250,000 a la Caja, saldo $ 225,000 por propiedad de residencia sin renta, de valor hasta $ 250,000.

EN ARTURO PRAT, cerca de Alameda, propiedad de valor $ 380,000, compuesta de casas y almacenes que produce un 10 por ciento, y debe $ 240,000. Se acepta por el saldo propiedad en Santiago o Valparaíso.

EN CASTRO muy cerca de Alameda, propiedad de residencia con renta muy moderna, de valor $ 320,000, menos deuda $ 90,000, por sitios o propiedades refaccionadas de valor hasta $ 220,000.

EN RECOLETA ESQUINA, la mejor situación, edificio compuesto de casas y almacenes, de concreto armado, hecho recientemente a todo costo, valor $ 360 000, por propiedad residencial, con renta, en situación central.

ALEJANDRO GREENE CRUZAT

Abogado y Corredor de Comercio

(Sección Propiedades Urbanas)

OSCAR GREENE VALVERDE

TEATINOS 86 — CASILLA 3722

EL LIBRO DEL DIA

MARIANO LATORRE

"SUS MEJORES CUENTOS"

No hay escritor chileno en este género que se equipare a Latorre.

En este libro de 300 páginas, está completo "Cuna de Cóndores", agotada la edición en un mes, y lo mejor de "Cuentos del Maule" y varios inéditos.

PRECIO: $ 6.00. — PROVINCIAS: $ 6.50.

Del mismo autor: "ULLY", novela, $ 5.00; "ZURZULITA", novela, $ 6.00.

Obras nuevas: Guillermo Viviani, "SOCIOLOGIA CHILENA", $ 7.00; Juan J. Hidalgo, "ALDEA", (versos de la provincia), $ 5.00.

Librería Nascimento. — Ahumada 125.

Y EN LAS BUENAS LIBRERIAS

¿Qué será una cosa?

QUE NO SE CORTA

ESTIRA

ENCOGE

OXIDA

NI QUE SE QUEDA PEGADO;

¿NO SABE?

PASE A PREGUNTARLO DONDO ORREGO, EN

ALAMEDA ESQ. GALVEZ

INFORMACIONES DEL INTERIOR

DE NUESTROS CORRESPONSALES

SANTIAGO

LA NUEVA JUNTA DE VECINOS DE SAN JOSE DE MAIPO

(De nuestro Corresponsal, por Telégrafo)

SAN JOSE DE MAIPO 15. — Se ha comunicado el nombramiento de la nueva Junta de Vecinos, cuyos miembros son los señores Luis Subercaseaux, Alfredo Rengifo, Máximo Astorga, Juan B. Jara y Delfín Sánchez. — **Barahona.**

COLCHAGUA

CON OTRA CRECE EL PUENTE SOBRE EL TINGUIRIRICA SERA DESTRUIDO

(De nuestro Corresponsal, por Telégrafo)

SAN FERNANDO 15. — El Primer Alcalde de Nancagua, ha enviado al Intendente de esta provincia el siguiente telegrama:

"Por el momento ha pasado el peligro en el río Tinguiririca, gracias a los valiosos elementos proporcionados por la Hacienda Nancagua y el vecindario.

Estimo indispensable la visita del ingeniero de la provincia para estudiar la defensa, pues otra crece igual o mayor producirá inevitablemente una catástrofe. — (Firmado). —**Rafael Guzmán,** Primer Alcalde. — **Mesías).**

MAULE

HA ASUMIDO SUS FUNCIONES EL NUEVO INTENDENTE DE MAULE

(De nuestro Corresponsal, por Telégrafo)

CAUQUENES 15. — Ha asumido las funciones de su cargo el nuevo Intendente de esta provincia, don Recaredo Amengual.

Con este motivo los funcionarios públicos y representantes del comercio y otras actividades han concurrido a saludarlo En el Club Social se le ofreció una copa de champagne y se hicieron votos por su feliz estada.

Se espera que la actuación de este nuevo funcionario redundará en beneficios positivos para esta provincia. — **Urrutia.**

ÑUBLE

EL VISITADOR SEÑOR FROEMEL VISITO EL LICEO DE NIÑAS

(De nuestro Corresponsal, por Telégrafo)

SAN CARLOS 15. — El Visitador señor Enrique Proemel dió por terminada la visita practicada al Liceo de Niñas de esta ciudad.

Se espera la resolución del Consejo de Instrucción Pública sobre el informe del Visitador, para que termine la campaña de desprestigio que se ha hecho injustamente contra la Directora del Liceo. — **Reyes, Corresponsal.**

AUN NO SE PAGA AL PROFESORADO PRIMARIO LOS SUELDOS DEL MES DE MAYO

(De nuestro Corresponsal, por Telégrafo)

SAN CARLOS 15. — Los profesores primarios se muestran extrañados del silencio del diputado señor Palacios y del Director del Tesoro, a quienes solicitaron orden de pago conforme al mes de Abril.

El Tesorero insiste en descontar íntegro el aumento y pagar el sueldo antiguo. Esto dejaría al personal de profesores primarios en situación desesperante después de tres meses de atraso en los pagos.

Hoy dirigirán una comunicación al diputado señor Mora a fin de que solucione esto en la Dirección del Tesoro y paguen el mes de Mayo. En la Tesorería no hay fondos disponibles. —**Reyes.**

ACONCAGUA

Que la situación del personal que sirve en el Ferrocarril Transandino no ha variado

DECLARA EL GERENTE DE ESTA EMPRESA, SEÑOR OSCAR LOEWENTAL

(De nuestro corresponsal)

LOS ANDES 15. — A propósito de una información publicada en uno de los diarios de Valparaíso, en la cual se expresa que la Empresa del Ferrocarril Transandino pretendería rebajar los sueldos del personal en un 50 o|o y hacer cesar en sus labores a 400 obreros, el Gerente señor Oscar Loewental, nos ha declarado que esta noticia carece en absoluto de base.

Con respecto a la movilización de cuadrillas de trabajadores, el Gerente nos agregó que es efectivo esto, pero se hace con el objeto de concentrarlas entre Juncal y Río Blanco, parte donde la vía ha sufrido mayores perjuicios con el último temporal y en donde deben iniciarse los trabajos tan pronto como haya bonanza en el tiempo.

Expresó por último el señor Loewentel, que las únicas medidas que ha adoptado la Empresa, son reducir a seis horas la jornada de trabajo en los talleres, en atención a que con la paralización momentánea del servicio, no hay mucho trabajo, y desahuciar por breve tiempo de una parte del personal de trenes, que en total no suben de 30 hombres. **(Masafierro).**

LOS ANDES 15. — **Nacimiento.** — Ha venido al mundo un hijito del señor Julio Lagos y de la señora Raquel Figueroa Honorato.

Viajeros. — Se ha dirigido a Santiago el señor Arturo Ossa Puelma.

NUEVO LOCAL DEL CIRCULO ESPAÑOL

Con toda actividad se ha preocupado la colectividad española en este pueblo, por adquirir un nuevo local para sus reuniones después del lamentable incendio que destruyó totalmente el hermoso edificio que poseía.

Ya han encontrado el local en cuestión en calle Papudo, entre Tres Carreras y Rodríguez, el que les servirá provisoriamente mientras se culminan los trámites para edificar de nuevo en el mismo sitio que ocupaba el Círculo incendiado.

LINARES

A UNA MANIFESTACION PUBLICA DE ESTUDIANTES, NO HABRIAN ASISTIDO EMPLEADOS NI OBREROS

(De nuestro Corresponsal, por Telégrafo)

LINARES 15. — Con respecto a las informaciones que ha publicado la prensa sobre el comicio estudiantil último, debemos decir que a la asamblea efectuada en el Teatro Victoria, asistieron algunos alumnos del Liceo, pero no obreros, ni empleados, ni padres de familia para oír la exposición de los delegados de Santiago.

La huelga puede decirse que no existió, pues el Lunes en la tarde faltó a clases sólo el 50 o|o del alumnado, y el Martes en la mañana sólo el 10 o|o.

Estos movimientos no pueden tener importancia, aquí, donde la población escolar es de corta edad.

VALDIVIA

EN EL SERVICIO ADUANERO

REORGANIZACION COMPLETA

(De nuestro Corresponsal)

La Junta de Descarga y Movilización de la Aduana de Vadivia, formada por el Admnistrador don Servando Ríos, por el Interventor de la Aduana señor Carlos Maluenda y por el comerciante señor Pablo Hoffmann, acordó la reorganización completa de la cuadrilla que se ocupa en dicho servicio.

Esta medida ha sido muy aplaudida por el comercio y los industriales.

El Intendente la ha aceptado por estimarla necesaria y justificada.—**(Barra).**

LAS OBRAS DE DRAGADO EN VALDIVIA

LO QUE SE ACORDO EN LA JUNTA DE PUERTO

(De nuestro Corresponsal, por Telégrafo)

Las prolongadas y copiosas lluvias del mes de Junio mantuvieron casi completamente interrumpidos los caminos, paralizando en las comunas rurales las labores agrícolas y las transacciones comerciaes.

Las siembras han debido sufrir también las consecuencias de los aluviones y aún las inundaciones, pues los ríos salieron de madre cubriendo los terrenos bajos y las vegas.

En las comunas del departamento de Villarrica, cuyos caminos son detestables aún en verano, es donde se han hecho sentir en forma más intensa las consecuencias de las lluvias torrenciales de este invierno.

La precipitación pluvial durante el mes de Junio pasó de 60 milímetros. Con el agua que va registrada durante el mes en curso, la precipitación del año se aproxima a dos metros.

Como consecuencia del mal tiempo no solo escasea el combustible, sino que ha alzado su precio en proporción intolerable, lo que constituye un nuevo factor de angustia para las gentes de escasos recursos.—**(Barra)**

EN JUNIO CAYO MAS DE MEDIO METRO DE AGUA EN VALDIVIA

(De nuestro Corresponsal)

La Junta Local de puerto celebró sesión últimamente para ocuparse de las obras de dragado.

Se dijo que el Gobierno ha concedido este año los fondos necesarios para proseguirlas y se acordó comisionar a uno de los empleados de la Junta para que se traslade a Talcahuano e investigue si se le han hecho las reparaciones necesarias a la draga que debe realizarse en las obras aludidas.

El señor Vesubio González, que es el empleado favorecido con esta comisión, partió a Talcahuano.

La Junta de Puerto espera el informe de este comisionado para determinar su actitud repecto de las reparaciones que necesita la draga, para lo cual dispone de la suma de cincuenta mil pesos.— **(Barra)**

Recepción en el Vice-Consulado Francés

(De nuestro Corresponsal por Telégrafo)

VALDIVIA 14. — El vice-Consulado de Francia ofreció hoy una recepción, con motivo del aniversario de la toma de la Bastilla. — **Barra.**

QUE SE ESTABLEZCA UN NUEVO PARADERO DE TRENES

PIDEN LOS AGRICULTORES DE PUHUENCO

VALDIVIA 14. — Los agricultores y vecinos del lugar denominado Puhuenco, de la subdelegación de Calle Calle, han pedido a la Dirección General, que se establezca un paradero y desvío de trenes, a fin de llenar las necesidades de esa importante zona agrícola. — **Barra.**

Revelaciones sensacionales en el proceso por asesinato de don Vicente Garceran

(De nuestro Corresponsal, por Telégrafo)

El proceso por asesinato de Vicente Garcerán, ha entrado en un período de mucha actividad, pues han sido detenidos e incomunicados Osvalde Di Biaggio y Juan Basso, por declaración de la sirvienta, quien dice que vió cuándo y cómo asesinaron a su patrón. — **Barra.**

VALPARAISO

SE SUPRIMIRAN DOS PLAZAS DE MARTILLERO BLICO EN VALPARAISO

El Ministerio de Justicia ha enviado un oficio a los jueces del 1.o y 2.o Juzgados Civil de Valparaíso, en el que les comunica los propósitos que tiene el Gobierno de suprimir las dos plazas de martillero público que se encuentran vacantes por el fallecimiento de los señores Rafael Asenjo y Eugenio Castillo.

Sobre este mismo asunto, hace algunos días, dimos cuenta de que el Ministerio de Justicia había pedido a las autoridades de ese puerto, en la Cámara, de que de los 13 martille-
ros públicos nombrados
raíso, sólo dos de ellos
ban sus funciones, mien
o vivían fuera de la lo
de la provincia o
ejercían su cargo.

EL RIO ACONCAGUA AMENAZA INUNDAR A QUILL

COMUNICACIONES ENVIADAS AL MINISTRO DEL INTERIOR Y A LOS PARLAM

QUILLOTA 15.—Debido a que el río Aconcagua presenta un grave peligro para este pueblo, si es que las lluvias siguen cayendo con la misma persistencia que en los últimos días, las autoridades locales han enviado la siguiente comunicación a los parlamentarios de la provincia, solicitándoles su cooperación para conseguir que se ordene ejecutar cuanto antes obras de defensa:

"Las frecuentes lluvias producidas en estos últimos días ha aumentado enormemente el caudal del río Aconcagua y su curso se ha cargado hacia el lado de la ciudad, al extremo que amenaza seriamente la seguridad de la población por los puntos denominados "Los Parrones", "Las Pataguas" y "Charravata". En este último punto el río se encuentra ya a poquísimos metros de los estanques del Agua Potable a los que amenaza destruirlos.

El canal que surte de agua para el servicio de aseo de la ciudad ha sido destruído en una extensión de 800 metros lineales, más o menos, lo que va a acarrear una grave situación para la salubridad e higiene local, si no es reparado prontamente este perjuicio, ya que se hace materialmente imposible poder traer por otra parte el agua necesaria para estos servicios.

Además, si las lluvias continúan en la forma vista hasta ahora, no creo exagerado en manifestar a US. que el río se saldrá por alguno de los puntos indicados y tomará como su lecho la ciudad misma, y dada la topografía del terreno y el inmenso desnivel que existe desde Charravata a Quillota, la ciudad sería destruída totalmente.

Para hacer esta afirmación, me baso en el hecho que el río ha arrazado con grandes árboles de eucaliptus plantados en terrenos riberanos y que en otras ocasiones habían ya prestado servicios de defensa y que ahora, a pesar de su enorme tamaño, los árboles han desaparecido rápidamente. Además, el ingeniero de la provincia visitó el río y pudo apreciar el peligro inminente en que se encuentra la ciudad de ser inundada en caso que se repitieran las lluvias.

Considero de suma urgencia y necesidad la construcción de algunas obras de defensa que vengan a resguardar debidamente la seguridad de la ciudad, las que deben ejecutarse cuanto antes sea posible, y no esperar que, por desgracia, los hechos que dejo expuestos se realicen, ya que con ello habría que lamentar después una verdadera catástrofe.

Por estas circunstancias, que US. sabrá darle la gravedad que ellas encierran, me veo oblig do a dirigirle la presente para rogarle quiera
hacer las gestiones
conseguir que el Su
no destine los fond
para hacer las obras
reclama la seguridad
Quiero hacer saber
Municipalidad ha
continúa haciendo por
gunos trabajos provi
objeto de detener el
aguas, pero esos tra
servirán al repetirse
No dudo que US.
demostrado la mayor
el desempeño del car
y que ha ofrecido,
favor de las ciudades
senta en el Congreso
quiera en esta ocasi
lo ha hecho anterior
con todo interés la
justificada que me pe
larle, no sólo a nomb
nicipalidad que teng
presentar, sino de la
neral.
Dios guarde a US.
Al mismo tiempo
nistro del Interior el
legrama:

Ministro de lo Inter
—Enorme crece caud
cagua amenaza segu
por puntos denomina
rrones", "Las Patagu
rravata". Ya se han
cientos metros canal
para aseo ciudad.
Urge construcción
ranticen seguridad
caso continuar lluvias
ría inminente. Rogamo
de algún auxilio fav
Quillota.—L. de la Cr
nador.—O. Barker,
rra).

UN ROBO A DON MANUEL AN MAIRA

La policía de Seguridad de este puerto, detuvo ayer a varios individuos indicados como autores del robo de una valija, que contenía importantes documentos, de que fué víctima el abogado de la Comisión Plebiscitaria Chilena, don Manuel
Antonio Maira, a ex p
paraíso.
Los malhechores
su delito, pero decla
los documentos al
otras especies que
leta.

INFORMACIONES DE QUILL

EXPOSICION DE ARTE DECORATIVO

(De nuestro Corresponsal, en Quillota)

QUILLOTA 15. — Ayer se inauguró la exposición con que el Curso de Arte Decorativo clausuraba sus clases.

Una gran concurrencia ha desfilado por la sala en que se exhiben los variados y numerosos trabajos, admirando la perfección y gusto artístico de las diferentes obras.

Este curso fué dictado en cumplimiento del programa de extensión secundaria, que para este año se ha fijado el Liceo de Hombres de Quillota; y su funcionamiento ha constituido un completo éxito, ya sea por el conjunto de alumnas que lo ha seguido, entre las cuales se han contado las señoritas más distinguidas de esta ciudad, como por el conocimiento adquirido de estas difíciles ramas del arte y del actual es una prueba la exposición mencionada.

A cargo de él ha estado el artista
don Carlos Espech M.,
de decirse que tiene
dominio del decorado
en la dictación de
revelado como un ma
Los trabajos ejecuta
en: faroles españoles
tallas de cobre, bronc
da, cojines desflorad
tarjetas estampadas,
papel transparente,
Las obras han sido
cobre, bronce, cristal,
piedra y madera.—(Ge

AMENAZA DEL R GUA.—QUILLOTA, 14.—
vo en Quillota el inge
provincia, don Fermín
visitó los estanques del
ble, en compañía de las
locales.
Durante esta visita
probar que el río Aconcagua
naza con invadir la parte
de la población
temporal igual
la semana pasada.
Quedan, pues,
toridades encargadas
la seguridad del pueblo.

FALTA DE ALUMBRA
LLOTA, 14.—A causa de
inundado la sala de
planta eléctrica de Rodríguez
la población ha carecido
brado en los últimos días
se han ejecutado los trabajos
sarios para restablecer

El transporte "Ang

Ayer zarpó de este puerto
a Puerto Aldea, el transporte
gamos", llevando un
mento de carbón para
de la escuadra, que
en ese punto haciendo

El Director General Armada se dirigió tiago

Ayer se dirigió a Santiago
funcionario para tratar
nisterio de Marina, diver
tos relacionados con el
su cargo.

Los robos en la b

Con motivo de los últimos
descubiertos en la bahía,
nador marítimo, recomend
los oficiales de su depe
uso de medidas enérgicas
primir los desmanes de
tas.

Manifestación a de la Armada

En la tarde de ayer
de los Arsenales de Marina
manifestación al coman
establecimiento, capitán
don Rafael Ruiz, con
su reciente ascenso.

Un incendio en la Independencia

A las 8 de la noche se
incendio en este puerto,
independencia esquina de
Barroso, en un edificio de
de material ligero, perte
la sucesión de don Bartolo
Esta construcción estaba
por un negocio de compra
propiedades de don José
que tenía un seguro de
la Compañía Chilena Co
que se quemó totalmente
se quemó un taller de
Adrián Díaz, que no tenía
El origen de este incendio
inflamación de un anafe
gocio de compra-venta. En
nos de media hora, los bomberos
graron conjurar este incendio
pidiendo que se propagase a
trucciones vecinas.

El Superintendente Aduana

Ayer se dirigió a Santiago
perintendente de Aduanas,
cos Walton, respondiendo a
mado del Gobierno.
Según informaciones,
obedecía al denuncio hecho
diputado, respecto de una
defraudación aduanera, de
hecho víctima al Fisco.

Prueba del bote vola

En la mañana de ayer el
lador "Dornier", que se ha
do a la Armada, efectuó varios
los, ante la comisión encargada
comprobar los méritos de la
na.

SOCIEDAD ANONIMA GANADERA Y COMERCIAL "MENENDEZ BEHETY"

VAPOR RAPIDO A PUNTA ARENAS

El vapor nacional de pasajeros y carga "APOLO", Capitán Jensen, saldrá de Valparaíso el Sábado 17 de Julio, para San Antonio, Talcahuano, Tomé, Coronel, Corral (Valdivia), Puerto Montt, Castro, Punta Arenas.

Recibe carga en lancha particular y de la Compañía, firmando recibo en tierra.

Pasajeros: este vapor dispone de espléndidas comodidades para pasajeros de primera y tercera clases. Acepta pasajeros para los puertos indicados, a precios módicos. Por fletes y demás pormenores, verse con

ALBERTO GOLDENBERG
Calle New York N.º 17.—Teléfono Inglés 2507. —
Casilla 3627.
Agente en Santiago

VORWERK y Cía.
Prat 178 (Altos Edificio Schwager).—Teléfono Inglés 2021.
—Casilla 42-V.
Agentes Generales en Valparaíso

17-Jl.

Lloyd Real Holandés

Servicio Rápido de Vapores Lujosos

ENTRE BUENOS AIRES Y AMSTERDAM

con escala en Uruguay, Brasil, Portugal, España, Francia e Inglaterra

Próximas salidas de Buenos Aires:

ORANIA .. .. .. 29 Julio | FLANDRIA .. .. 19 Agosto

Enrique Seller

AGENTE EXCLUSIVO

DE LA LLOYD REAL HOLANDESA EN SANTIAGO: TEATINOS 68

SOCIEDAD ANONIMA COMERCIAL BRAUN y BLANCHARD

Servicio de pasajeros y carga para el Norte y Sur del país
Salidas cada 21 días a Punta Arenas y semanales a Arica.

VAPOR "Magallanes" 17 DE JULIO — con escala en Coquimbo, Huasco, Caldera, Chañaral, Taltal, Antofagasta, Mejillones, Gatico, Tocopilla, Iquique y Arica.

VAPOR "Tarapacá" 29 DE JULIO — con escala en San Antonio, Tomé, Talcahuano, Coronel, Corral, Puerto Montt, Castro, Quellón y Punta Arenas.

AGENCIA EN SANTIAGO
Blanchard y Puelma Ltda.— Huérfanos 1059.—
Teléfono Inglés 4952.— Casilla 1123

N. G. I.

LINEA MENSUAL: VALPARAISO. — PUERTOS DEL NORTE. — EUROPA

"BOLOGNA".. .. ..
"NAPCLI".. .. .. 4 de Agosto
"VENEZUELA".. .. .. 1.o de Setiembre
.. .. 3 de Octubre

LINEA GRAN EXPRESS: BUENOS AIRES - BRASIL - EUROPA

"TAORMINA".. .. ..
"RE VITTORIO".. .. .. 3 de Agosto
"DUCA ABRUZZI".. .. .. 7 de Agosto
"GIULIO CESARE".. .. .. 18 de Agosto
.. .. 25 de Agosto

Para informes, presupuestos y detalles, dirigirse a:

NAVIGAZIONE GENERALE ITALIANA
VALPARAISO: Blanco 1136 — SANTIAGO: Agustinas 1042

Compañía Trasatlántica Española

SERVICIO PLATA-MEDITERRANEO

El rápido y lujoso vapor-correo

"REINA VICTORIA EUGENIA"

saldrá de BUENOS AIRES para ESPAÑA el 28 de Julio próximo, con escalas en: Montevideo Río de Janeiro, Tenerife (Canarias), Cádiz, Almería y Barcelona.

Las fechas de las próximas salidas de BUENOS AIRES serán: Julio 28, Agosto 23, Setiembre 18, Octubre 14, Noviembre 9, Diciembre 5, etc., es decir saldrá un vapor cada 26 días.

SERVICIO SUD-PACIFICO A ESPAÑA

El magnífico vapor-correo

"MONTEVIDEO"

saldrá de VALPARAISO para ESPAÑA el Domingo 8 de Agosto, con escalas en: Antofagasta, Iquique, Mollendo, Callao, Guayaquil, Colón Puerto Colombia, Curacao, Puerto Cabello, La Guayra, San Juan de Puerto Rico, Tenerife (Canarias), Cádiz y Barcelona.

Las próximas salidas de VALPARAISO serán: Agosto 8, Agosto 27, Setiembre 29, Octubre 2, Noviembre 4, Diciembre 7, etc. es decir, saldrá un vapor cada 33 días.

Se expiden pasajes para todos los puertos de escala, incluso ANTOFAGASTA e IQUIQUE, y para los puertos del norte de España: Vigo Coruña, Gijón, Santander y Bilbao, con trasbordo en Cádiz.

También recibirá carga a tipos de fletes convenientes.

Esmerada atención y excelente alojamiento y trato a todos los pasajeros de 1.a, 2.a y 3.a clases.

Para informaciones sobre fletes y pasajes, y reserva de camarotes, dirigirse a los agentes:

MARTINEZ, VELASCO y Cía
Cochrane N.o 653 - Casilla 108 V.
VALPARAISO

LUEJE, NIETO y Cía.
Agustinas 889 - Casilla 3984
SANTIAGO

Grace Line

Servicio rápido de pasajeros para Antofagasta Iquique, Arica, Mollendo, Callao, Salaverry, Talara, Balboa, Cristóbal y
NUEVA YORK

"SANTA ELISA"
saldrá de VALPARAISO el 21 de Julio, a la 1 P. M.

"SANTA LUISA" .. ..
"SANTA TERESA" ... ... AGOSTO 4
"SANTA ANA" ... ... AGOSTO 18
... ... SETIEMBRE 1.o

New Orleans and South American Steamship Co. Servicio mensua. de vapores de carga desde New Orleans (EE. UU.) a puertos chilenos y vice-versa.

GRACE Y Cía. (CHILE S. A.)
HUERFANOS N.o 1189. — SANTIAGO

P. S. N. C.

VAPORES PARA EUROPA
Vía Canal Panamá

ORTEGA. . . . 17 de Julio
ORITA. . . . . 31 de Julio
OROPESA . . . 21 de Agosto
1 P. M.
Para Antofagasta, Mejillones, Iquique, Arica Mollendo, Callao, Balboa, Cristóbal, La Habana, Coruña, Santander, La Pallice y Liverpool.

VAPORES PARA NUEVA YORK

Por estos vapores se expenden boletos de segunda clase para Europa y puertos de la Costa, a precios convenientes.

ESSEQUIBO . 11 de Agosto
EBRO. . . . 8 de Setiembre
ESSEQUIBO. . 6 de Octubre
1 P. M.
Para Antofagasta, Iquique, Arica, Mollendo, Callao, Santander, Pavia, Balboa, Cristóbal, La Habana y Nueva York.

Agustinas 1017 — Casilla 536 SANTIAGO
THE PACIFIC STEAM NAVIGATION Co.
VALPARAISO Calle Blanco — Casilla 24 V.
SUB-AGENTES EN SANTIAGO: TRASPORTES UNIDOS, ESTADO ESQUINA ALAMEDA; VILLALONGA, AGUSTINAS N.o 817

R. M. S. P.

SERVICIO RAPIDO DE LUJO DESDE Buenos Aires a Europa

PROXIMAS SALIDAS DE LOS AFAMADOS VAPORES "A"

VIAJES RAPIDOS A LISBOA EN 18 DIAS; CHERBURGO Y SOUTHAMPTON EN 19 DIAS

"ASTURIAS".. .. .. 21 de JULIO
"ARLANZA".. .. .. 4 de AGOSTO
"AVON".. .. .. 14 de AGOSTO
"ALMANZORA".. .. .. 25 de AGOSTO
"ANDES".. .. .. 4 de SETIEMBRE

PROXIMAS SALIDAS DE LA LINEA "D"

Darro. . . . . 16 de Julio | Desna. . . 13 de Agosto
Deseado . . . 30 de Julio | Demerara . 10 de Setiembre

VIAJES DE LLAMADA DESDE VARIOS PUNTOS DE EUROPA, SIRIA Y TURQUIA

C. S. A. V.

SERVICIO MENSUAL A NUEVA YORK EN 18 DIAS

"ACONCAGUA" SABADO 31 DE JULIO
A LAS 4 P. M.
con escalas en ANTOFAGASTA, IQUIQUE, ARICA, CALLAO, PAYTA y CRISTOBAL.

SERVICIO QUINCENAL A GUAYAQUIL (Ecuador)

"HUASCO" VIERNES 23 DE JULIO
A LAS 6 P. M.
con escalas en Coquimbo, Antofagasta, Gatico, Tocopilla, Iquique, Caleta Buena, Arica y puertos peruanos.

SERVICIO QUINCENAL A PIMENTEL (Perú)

"CACHAPOAL" VIERNES 16 DE JULIO
A LAS 6 P. M.
con escalas en Coquimbo, Huasco, Caldera, Chañaral, Taltal, Antofagasta, Iquique, Pisagua, Arica y puertos peruanos.

VALPARAISO A PENCO, LOTA, TOME Y TALCAHUANO
SALIDAS DE VALPARAISO TODOS LOS MIERCOLES

COMPAÑIA SUD-AMERICANA DE VAPORES

WESSEL DUVAL y Cía.
Huérfanos esquina Morandé.
Agentes

Cía. TRASPORTES UNIDOS
Estado esquina Delicias
Sub-Agentes.

EMPLEADOS
PARA LA VENTA AL
TRADOR, ABARROTES
NECESITASE:
PUENTE 54

UNION RADICAL-CONSERVADORA Y ASAMBLEA RADICAL DE VALPARAISO

PARTIDO RADICAL DEBE BUSCAR LA UNION CON LAS FUERZAS POPULARES, DICE LA ASAMBLEA DEL VECINO PUERTO A LA JUNTA CENTRAL RADICAL

rsión oficial de la sesión cele- ada ayer por la Junta Central Radical)

ué presidida por don Pedro uirre Cerda y asistieron los se- res: Trucco, Labarca, Medina, jez, Morgado, Acuña, Armas, rvallo, Durán, Figueroa A., Gu- rrez don Rosamel, Guzmán don nardo, Guzmán don Manuel, s, Montecinos, Ortega, Peña Vi- lón, Picasso, Ríos, Rojas Mery, las Richards, Sierra, Ugalde, rram, Bascuñán don Ricardo, stos, Castillo, Serón Díaz, Olave, rroga, Robinovitch, Ruiz, Ro- n, Rojas don Carlos, Santan- u, Salazar, Aguirre Cerda don s, Juliet, Becker, Hernández, retario y Muñoz Ayling, pro-se- tario, Aguirre don Carlos, Pa- os.

cta.—No hubo.

uenta.—No hubo.

l señor Presidente.—Antes de rar a tratar lo relacionado con convocatoria, se refirió a una cular enviada por la Asamblea dical de Valparaíso, con fecha de Junio de este año y que lle- la firma del señor Serafín Gue- , Presidente y del señor Samuel riquez Díaz, vice-presidente; ctor González Báez, secretario, y resto del Directorio de esta amblea. En esta circular se ha- a del pacto político y adminis- ativo que tiene celebrado el par- o con otras entidades y se men- na un voto aprobado por aque- asamblea y que habría sido nscrito a la Junta, propiciando movimiento en orden a desglo- r al radicalismo de los núcleos líticos a los cuales está adheri- o mediante los pactos denuncia- s. En la circular se habla ade- as de que este maridaje del Par- do Radical con entidades oligár- uicas están menguando su prestigio, ya que todos los desaciertos del Ejecutivo recaen solamente en el partido.

La circular termina propiciando un movimiento de unión en nuestras filas a fin de que se constituya una combinación política a base de los partidos populares. Subsidiariamente que, si el partido no encuentra acogida en los demás con el fin indicado, recobre su libertad de acción.

El señor presidente manifiesta que en secretaría no existe constancia de haberse recibido la transcripción del acuerdo a que la circular se refiere. En cambio se ha recibido, con fecha 26 de Junio, o sea un día antes de haberse lanzado esta circular, un telegrama concebido en los siguientes términos:

"Valparaíso, Junio 26 de 1926.
" —Pedro Aguirre Cerda.—Santia-
" go.—Directorio Partido Radical
" Valparaíso, acordó voto unáni-
" me apoyar decididamente peti-
" ción Partido Conservador, rela-
" tivo obtener designación don
" Elías González Medina como In-
" tendente Municipal. Saludos. —
" (Fdo.)—**Samuel Anríquez Díaz**,
" vice-presidente.— **Víctor Gonzá-**
" **lez Báez**, secretario."

El señor presidente manifiesta su extrañeza por los términos en que viene redactada la circular frente a la petición que se formula en el telegrama, tanto más cuanto que en aquella se contienen aseveraciones inexactas, que la Junta Central en todo momento ha desmentido.

En seguida se entró a tratar sobre actualidad política y levantándose la sesión a las 8.15 P. M.

Hoy a las 7 P. M. sesionará nuevamente esta colectividad política para seguir tratando del programa agrario del partido.

LAS ACTIVIDADES ALREDEDOR DEL VOTO POLITICO QUE LA CAMARA VOTARA EL LUNES

LA JUNTA CENTRAL RADICAL Y LA JUNTA EJECUTIVA LIBERAL DOCTRINARIA SE OCUPARON AYER DE ESTE ASUNTO.—ESTARIA DEFINIDA LA ACTITUD DE AMBOS ORGANISMOS DIRECTIVOS

El voto político del señor Espejo Pando que la Cámara de Diputados deberá votar el Lunes próximo, ha sido considerado ayer por dos importantes organismos directivos de entidades políticas: la Junta Central Radical y la Junta Ejecutiva Liberal Doctrinaria.

Si bien es cierto que hasta este momento no está aún resuelta la actitud de estos partidos, se sabe ya más o menos cual es el modo de pensar de ellos y ya puede presumirse la actuación de sus representaciones parlamentarias en la sesión del Lunes.

LA SESION DE LA JUNTA CENTRAL RADICAL

La Junta Central Radical, después de ocuparse de una circular de la Asamblea Radical de Valparaíso, entró a considerar el voto del señor Espejo.

Se abrió con este motivo un amplio debate en el que alternaron numerosos miembros de la Junta, oyéndose razones en pro y en contra del proyecto de acuerdo que pende de la consideración de la Cámara.

El debate no terminó, debiendo continuar en la sesión que la Junta celebrará hoy a las 7; pero se sabe que la mayoría auspicia, tal como lo decíamos en nuestra edición de ayer, la idea de presentar un voto modificando el del señor Espejo, en el que se declararía que el Partido Radical estima que el Gabinete no ha afrontado como lo requieren las actuales circunstancias los problemas nacionales. Se agregaría esta frase final: "Se pasa a la orden del día".

LA SESION DE AYER DE LA JUNTA EJECUTIVA LIBERAL

La Junta Ejecutiva Liberal Doctrinaria, organismo directivo del partido, al cual pertenece el autor del voto, sesionó también en la tarde de ayer para ocuparse de este asunto. Se produjo un interesante debate en el que intervinieron casi todos los miembros de la Junta, quedando pendiente la resolución de la Junta hasta el Sábado a las 6, hora en que se reunirá nuevamente.

Si no se tomó acuerdo en la sesión de ayer, fué debido a que tres señores diputados del partido enviaron comunicaciones telegráficas a la Junta manifestando su deseo de intervenir en el debate y que no podían hacerlo por estar ausentes.

Según se nos informa, los parlamentarios habrían manifestado que si la Junta prestaba su aprobación al voto, ellos también lo votarían en la sesión del Lunes.

LA ASAMBLEA LIBERAL DOCTRINARIA SE REUNE HOY

Esta colectividad política en presencia del voto presentado a la Cámara de Diputados, por el señor Espejo Pando, se reunirá esta noche extraordinariamente.

Se nota mucho interés entre los diversos círculos liberales doctrinarios por asistir a esta sesión en la cual seguramente se aprobará el voto del señor Espejo.

Numerosos asambleístas están gestionando la petición a la Mesa del Partido cite a una sesión extraordinaria para el Domingo al directorio general, en cuyo organismo la corriente de la Asamblea de Santiago que apoya el voto del señor Espejo tendría mayoría.

EL SEÑOR MINISTRO DEL INTERIOR HABLARIA EN LA CAMARA DEFENDIENDO AL GABINETE

Informaciones recogidas en los círculos políticos, nos hacen saber que el Ministro del Interior, señor Maximiliano Ibáñez tendría el propósito de contestar el discurso político que el señor Espejo pronunció en la sesión del Miércoles.

LA USRACH ANTE EL VOTO DEL SEÑOR ESPEJO PANDO

Anoche se reunió extraordinariamente el directorio de la USRACH, con gran asistencia de directores, y por unanimidad se aprobó la siguiente moción:

"La USRACH, en vista del voto Espejo Pando, declara que desde su nacimiento a la vida pública, ha combatido al actual Gobierno por no reflejar las aspiraciones de las clases asalariadas del país.

En consecuencia, el Directorio de la USRACH recomienda a sus parlamentarios que voten favorablemente la censura al actual Gabinete.

Esto no quiere decir que se solidarice con el autor del voto ni con algunos de sus fundamentos, sino porque la línea de conducta de la USRACH no variará mientras subsista este régimen de Gobierno o cualquier otro que represente la misma tendencia".

UN PROYECTO DE LEY PROHIBIENDO LA EXPORTACION DE ALGUNOS CEREALES

SE PRESENTO EN LA ULTIMA SESION DE LA CAMARA DE DIPUTADOS

El señor Manuel J. Navarrete presentó en la sesión de anteayer la Cámara el siguiente proyecto:

"Honorable Cámara: Es del dominio público que las lluvias persistentes y torrenciales, han perturbado seria y hondamente las faenas agrícolas, al extremo que no se ha sembrado ni la mitad del area que se sembró el año pasado, lo que se agrava con la pérdida de gran parte de siembras hechas en terrenos bajos y de vegas, por haberse llenado de agua causando la descomposición de la semilla.

Estos hechos nos dan claramente la idea que la cosecha próxima será sumamente escasa y que una situación más grave que la que hoy nos agobia nos concluiría de arruinar en el año próximo, sino preveemos los medios que son necesarios arbitrar para librar a la República de días más dolorosos que los que hemos vivido.

En mérito de estos antecedentes vengo en presentar a la consideración de la H. Cámara el siguiente

PROYECTO DE LEY:

Art. 1.o Queda prohibida por tiempo indefinido la exportación de trigo, arvejas, lentejas y garbanzos.

Art. 2.o La Sociedad Nacional de Agricultura hará el censo de la existencia de la cantidad de estos cereales existentes en el territorio de la República e informará al Gobierno sobre dicha existencia a objeto de arbitrar los medios de hacer prácticos los beneficios de bien público que persigue esta ley.

Art. 3.o El Gobierno podrá requisar las existencias de cereales que estime conveniente para evitar su acaparamiento, distribuyendo en cantidades estos productos en las distintas zonas del país."

Reunión de diputados comunistas

Para esta tarde, a las 3, se nos ha pedido citar a los diputados comunistas a una reunión que tendrá lugar en la Cámara de Diputados, en la que debe elegirse el nuevo comité parlamentario.

PARTIDO DEMOCRATA

AGRUPACION DEMOCRATA.— Presidida por el señor Luis A. Muñoz y con asistencia del vice-presidente, don Ramón García, del secretario, señor Humberto Meza A. y de más de cien asambleístas, se reunió extraordinariamente el Miércoles último la asamblea demócrata departamental.

El señor Daniel Sáez rinde un homenaje a los ciudadanos franceses que al tomarse La Bastilla el 14 de Julio señalaron la iniciación de la gigantesca lucha por la libertad, igualdad y fraternidad en que se debaten las clases oprimidas del orbe. La asamblea se asoció a este homenaje haciéndolo extensivo a todos los caídos en las luchas sociales.

Se dió lectura en seguida al informe suscrito por los señores Arturo Salvo, Julio Ramírez y Max. Bravo que actuaron en la petición hecha por el señor Julio Marín Sotomayor; y a continuación de un debate en que tomaron parte los señores Daniel Sáez, Julio Marín, Copérnico Fortín, Julio Ramírez, Arturo Salvo, Juan González, Narciso Sepúlveda, el diputado don Rafael Silva Lastra, Max. Bravo, Dr. Quijano, Luis Torres Lucero y el senador don Aquiles Concha, se aprobó el siguiente voto:

"La Asamblea Demócrata Departamental, conocido el incidente que afecta a los señores Marín, acuerda expresarles su más amplia confianza."

Se ha citado a sesión ordinaria para hoy, a las 9 de la noche, en la Secretaría de la Agrupación, San Diego 224, a la asamblea demócrata departamental.

CONFERENCIA POR EL DIPUTADO SEÑOR CARDENIO GONZALEZ.—En el Centro Fraternidad Demócrata, el Sábado 17, a las 8.30 P. M. dará una conferencia el diputado don Cardenio González, sobre acción que debe desarrollar el Gobierno en el momento actual.

MAÑANA HABLARA DON L. GASPAR MORA EN EL CENTRO GERMINAL.— Mañana Sábado, a las 9 P. M. hablará en el Centro Germinal, Gálvez 154, el ex-Ministro de Guerra, don Luis Gaspar Mora Sotomayor, antes de marcharse a México y como despedida de los elementos democráticos.

La conferencia del señor Mora versará sobre "Organización sindical".

CONCENTRACION PUBLICA EN EL TEATRO CONDELL.— El Centro Demócrata "Claridad" llevará a efecto el próximo Domingo, a las 10 A. M., en el Teatro Condell, cedido galantemente por su propietario, una concentración pública de los barrios comprendidos sétima comuna y Providencia.

La conferencia estará a cargo del senador por Santiago don Aquiles Concha quien disertará sobre actualidad política y problemas económicos e industriales del país.

La entrada es libre y el Centro Claridad invita a todos los vecinos del barrio a concurrir a esta importante concentración.

CENTRO DEMOCRATA FRANCISCO BERRIOS.—Cita a junta general para el Domingo, a las 10 A. M.

CENTRO DE PROPAGANDA DEMOCRATA MOISES GONZALEZ.— La comisión de fiestas de este Centro se hace un deber avisar a los consocios y correligionarios que ayudará con todo entusiasmo a la velada literario-musical y baile-social que realizará en el local de la institución el Domingo 25 del presente, la tercera comuna Portales en honor de su directorio.

CAMPAÑA DE PROPAGANDA DEMOCRATA.— La Confederación Demócrata se ha dirigido al directorio general del Partido comunicándole los acuerdos que ha adoptado la asamblea general de delegados de sus Centros en orden a realizar una intensa jornada de propaganda y agitación demócrata en toda la provincia, primero, y en diversos puntos del país, en seguida, con la participación de representantes del directorio, de los parlamentarios y de la juventud, nombrados para cada caso. La Confederación insinúa al Cuerpo Directivo del Partido el nombramiento de comisiones de ambas entidades que tendrían a su cargo el desarrollo de esta campaña de propaganda mediante un programa de fechas, oradores, temas y locales, fijados previamente.

CENTRO LIBERAL DEMOCRATICO.—Esta tarde a las 6.30 celebrará sesión el Centro Liberal Democrático en los salones del Club Balmaceda, Compañía 1238.

Comunicación enviada al Presidente del Partido Liberal

(De nuestro corresponsal por telégrafo)

VALDIVIA 15. — El Directorio Liberal de ésta ha dirigido al Presidente del partido, el siguiente telegrama: "El Directorio del partido Liberal de Valdivia, impuesto del contenido de una circular enviada por un grupo de la juventud liberal de Santiago y considerando que el actual Ministerio está formado por hombres probos y patriotas: que es una garantía en el Gobierno del país; que en las actuales circunstancias sería perjudicial su cambio acuerda: primero no apoyar la petición del grupo de la juventud liberal de Santiago; segundo, pedir a sus tres representantes en la Cámara de Diputados coadyuven y presten toda su cooperación al actual Ministerio. — **Daniel Cerda**, Presidente. — **Eduardo Baldrich**, acuerda: primero: no apoyar la pe- Secretario." — (**Barra**).

HABANOS
SELECTOS XXXX
$80 $60
Yo Fumo
REINA VICTORIA

EN LA MADRUGADA DE HOY SE DECLARO UN INCENDIO EN LA CALLE SANTA ISABEL

A la 1 de la madrugada de hoy se declaró un incendio, en la calle Santa Isabel esquina de General Bustamante, en un negocio de propiedad del señor Luis Carreño.

El fuego consumió totalmente la construcción, que estaba asegurada en la suma de $ 15,000, en una compañía cuyo nombre no fué posible conocer en las primeras investigaciones. El señor Carreño fué detenido por la policía.

El origen del incendio se ignora. No hubo desgracias personales.

El fuego no adquirió mayores proporciones, debido al trabajo eficaz de las bombas.

EL MAS GRANDE
Y completo surtido en
útiles de ESGRIMA

Escuela Italiana y Francesa

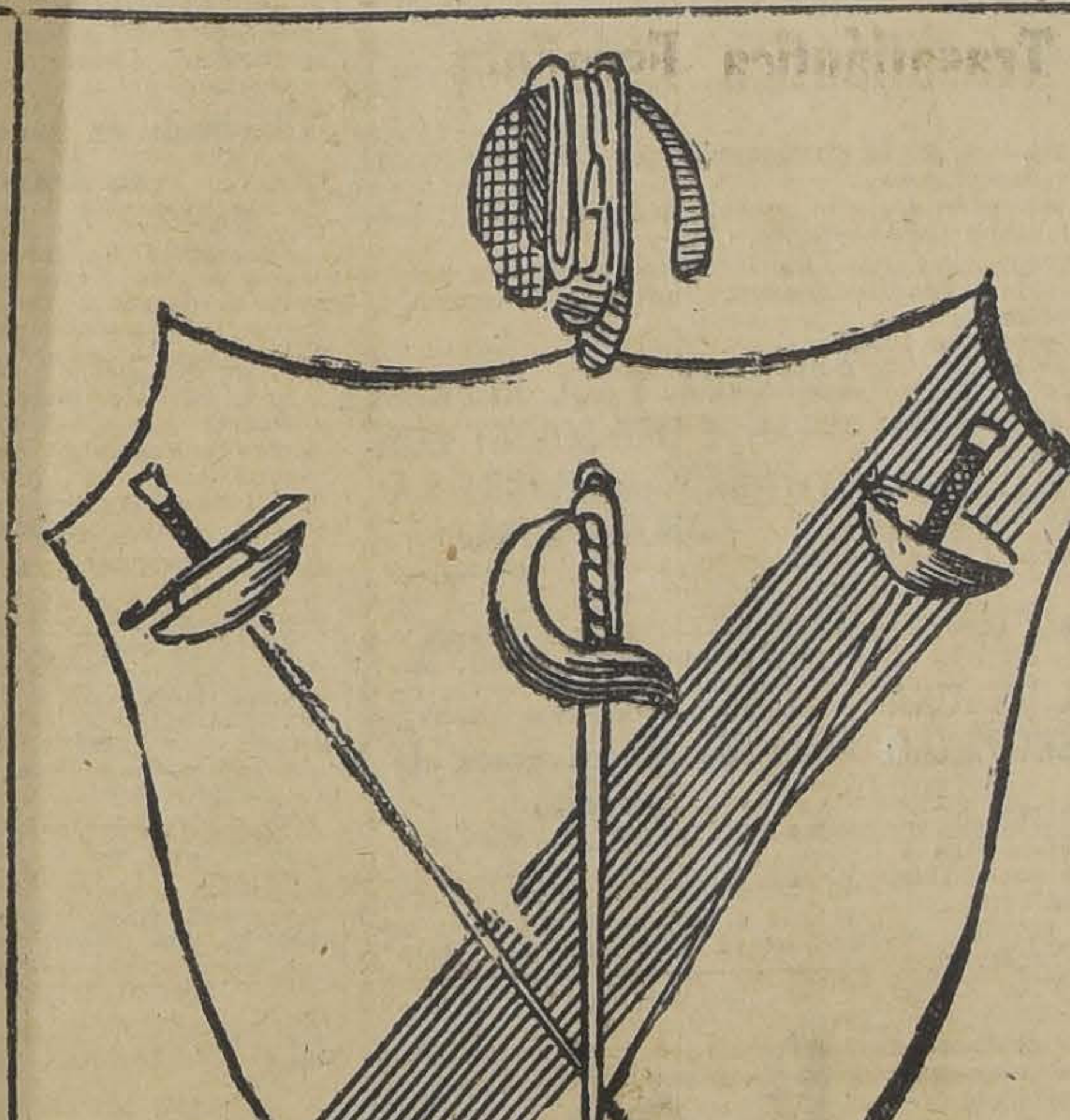

FLORETES — SABLES — ESPADAS — de los tipos italianos, Radaelli, Parise-exhibición de dos floretes último modelo Pérez (Verona-Italia) creación y patente de la Casa.

CARETAS para Florete, Sable, Espada, para doble uso de Florete, Sable y para uso triple Florete, Sable y Espada, últimas novedades y creaciones de los grandes Maestros de la Academia de Roma.

GUANTES para Florete, simples y a la mosquetera, todos en cuero; para Sable, cortos y largos, en cuero; para Espada, con y sin cierre de la muñeca; para doble uso de Florete y Espada.

PECHERAS para Florete, Sable y Espada.
CODERAS, mod. Parise y Arlow.
COJINES Y CENTROS, para lección.
REPUESTOS EN GENERAL.

Rogamos a las Sociedades y Centros deportivos y a los señores aficionados, pasen a ver nuestro gran surtido recién llegado, seguros que encontrarán armas las más modernas.

Casa FLLI. CASTAGNETO
ALAMEDA ESQ. SAN MARTIN

$20
Pida una combinacion de cinco blocks hilo de 100 hojas y 300 sobres inviolables
Todo Impreso
LATHROP Hnos. Huérfanos 1055

FABRICACION
DE CAJONES
Y JABAS PARA FRUTAS
Tenemos para entrega inmediata Cajones Vineros y Litreros.
"LA REPUBLICA"
BARRACA Y FABRICA
NO 182, PARQUE
DOMEYKO 2354.— TELEFO-

2 RAZONES

DOS SON LAS RAZONES POR LAS CUALES DEBE Ud. ANUNCIAR EN LA SECCION AVISOS CLASIFICADOS DE "LA NACION"

1.a Porque "La Nación" tiene la más alta circulación en el país.

2.a Porque el aviso clasificado de "La Nación" es el más económico y de comprobada eficacia por su vasta difusión.

INFORMACIONES CABLEGRAFICAS DEL EXTERIOR

DE NUESTROS CORRESPONSALES ESPECIALES, VIA EASTERN Y ALL AMERICA CABLES INC. DE "THE UNITED PRESS". — LOS ORIGINALES DE TODOS LOS CABLEGRAMAS QUE SE INSERTAN EN ESTA SECCION, ESTAN A DISPOSICION DEL PUBLICO EN ESTA IMPRENTA

UNA IMPRESIONANTE PROTESTA CONTRA LAS ACTIVIDADES SOVIETISTAS EN EL IMPERIO BRITANICO

LONDRES, 15.—Cien miembros del parlamento y muchos pares del Reino, se reunieron en el Alberto Hall, provocando una demostración impresionante en contra de las actividades sovietistas en el Imperio Británico.

Por unanimidad los asistentes adoptaron una resolución que decía "Protestando contra las actividades subversivas del Soviet, apoyaremos al Gobierno en toda medida que signifique combatirlas".

El miembro del parlamento, Coronel J. H. N. Gretton, comenzando su discurso, manifestó que "la pretensión del bolsequivismo era conquistar al mundo, y destruir las doctrinas sociales de moralidad y religión".

Sir Hamar Greenwood dijo que "la intervención de Moscú era la intervención de la revolución menos democrática de la historia en el país más democrático del mundo".

El comandante Locker-Lampson fué de opinión que "el peligro ante el cual nos encontramos es de tal magnitud, que hace necesario una unidad de fuerzas para combatirlo similar a la provocada por la gran guerra" y preguntó acaso el Gobierno contemplaba hacer una consulta nacional sobre la grave emergencia.

Sir Henry Page-Croft declaró que bolseviques bien conocidos habían sido vistos regalando aeroplanos a los afghanes y facilitándoles pilotos a fin de que esas tribus pudieran crear disturbios en las fronteras del Imperio británico. "Es necesario recordar", dijo el orador "que el "Zinoview" de Moscú anunció la huelga general seis semanas antes que ocurriera, anunciándola para la primera semana de Mayo".

Concluyó su disertación solicitando del Gobierno que diera un plazo de 48 horas a los dirigentes subversivos más peligrosos. — (U. P.)

INDIA

Continúan los sangrientos choques entre hindúes y mahometanos

CALCUTTA, 15. — Las bajas del último encuentro entre mahometanos e hindúes, pasan de cien, incluso 8 muertos.

Ha habido cientos de arrestos.

La acción de la policía, que en esta ocasión fué más enérgica que en circunstancias análogas anteriores, hizo que se produjera calma, la que continúa, aun cuando se considera que la situación es crítica, sobre todo a la caída de la noche.

El ataque de los mahometanos parece que había sido estudiado cuidadosamente. La policía montada cargó primero a sablazos, pero ello no dió resultado, por lo que se abrió el fuego.

Fuera de las bajas que se han dado a conocer oficialmente, se ha sabido que muchos mahometanos transportaron varios de sus propios muertos y heridos.—(U. P.)

CALCUTTA, 15. — De resultas de encuentros ocurridos entre mahometanos e hindúes, al Norte de Calcutta, murieron cuatro personas y otras 49 quedaron hospitalizadas. La policía se vió obligada a disparar unos 50 tiros. —

CALCUTTA, 15. — En el disturbio producido esta mañana, hubo una lucha a ladrillazos, cuchillo y otros instrumentos contundentes, entre mahometanos o hindúes, debido a que los primeros trataron de interrumpir una procesión que avanzaba por la calle, al son de música, y sin hacer manifestaciones agresivas.

Los mahometanos salieron desde las aceras y se instalaron en el medio de la calle, rezando. La policía, que resguardaba cuidadosamente la procesión, trató de dispersar a los que obstruían el paso, lo que fué la señal para que se produjera el tumulto.

Hay una cantidad de arrestados, y las ambulancias son solicitadas continuamente. Esto hace temer que vuelvan a producirse los disturbios de hace poco.—(U. P.)

Setenta personas resultaron heridas

EN LOS DESORDENES DE CALCUTTA

LONDRES, 15. — Comunicaciones enviadas desde Calcutta por el corresponsal de la Exchange Telegraph Co., dan cuenta de que en los disturbios acaecidos esta mañana, ha habido setenta heridos, de los cuales diez fallecieron en el Hospital.—(U. P.)

AUSTRIA

Fuerzas rumanas de Bucarest se dirigieron a Dobrouja

LONDRES, 15.—El corresponsal de la "Telegraph Exchange" en Viena anuncia que salieron fuerzas rumanas de Bucarest hacia Dobrudja, a fin de dispersar la banda de 600 prófugos oriundos de las regiones de la Macedonia y Komitschidsch y antiguos habitantes búlgaros que salieron de Dobroudjda en la época de la ocupación rumana.—(U. P.)

SUECIA

La reina de Noruega ha sufrido algunos ataques

STOCKHOLMO, 15.— Los doctores qua atienden a la Reina han dado a la publicidad un boletín en que anuncian que la soberana, en los dos últimos días, ha sufrido ataques al corazón, de cierta gravedad. (U. P.)

Guillermo Fuentes Ramos

Trasladó su estudio a

MORANDE N.o 756

19-Jl.

TALADROS para mecánicos

TORNOS mecánicos de todos tamaños

TIJERAS punzón para mecánicos

FRAGUAS portátiles con ventilador

TORNILLOS mecánicos

MAQUINAS esmeriles a mano o fuerza motriz.

PIEDRAS esmeriles, y esmeril en polvo

TARRAJAS para pernos o cañerias

OFRECE A MUY BUENOS PRECIOS EL DEPTO. DE MERCADERIAS DE

MORRISON & Co.— SANTIAGO

GRAN BRETAÑA

¿Cambiará la actitud intransigente de los mineros británicos?

LONDRES, 15.— La Comisión ejecutiva de los mineros se reunió hoy a fin de discutir la proposición del Obispo que le fué sometida ayer.

Se cree que el Obispo ha sugerido a los mineros que reanuden el trabajo, en las antiguas condiciones, por cuatro meses, en cuyo plazo se tratará de llegar a un acuerdo nacional sobre horas de trabajo. Si no se llega a un acuerdo se nombraría un árbitro. El Gobierno también, por su parte, proveerá con la asistencia financiera necesaria a la industria.

Se anuncia que los mineros es probable que convoquen a una reunión de delegados para la próxima semana a fin de considerar la proposición.

El secretario de los mineros, Mr. Cook, declaró a la United Press que el consejo de las trade unions se reunirá hoy como estaba proyectado. (U. P.)

LONDRES, 15.— Después de la reunión del consejo ejecutivo de los mineros, Mr. Cook declaró que la situación no ha cambiado. Agregó que ayer simplemente se había reiterado a los clérigos la posición de los mineros. (U. P.)

LONDRES, 15.—A pesar de las declaraciones hechas por Mr. Cook, en sentido contrario, se considera como muy significativa la conferencia celebrada por los miembros del Consejo Ejecutivo de los Mineros, con el Consejo Ejecutivo de la Conferencia de las Trade Unions, debido a los rumores que circulan, acerca de que se hacen esfuerzos por concertar la paz.— (U. P.)

Las Trade Unions ayudarán a los huelguistas

LONDRES, 15. — Los Ejecutivos del Congreso de las Trade Unions y de los Mineros, declararon conjuntamente esta tarde que en la conferencia celebrada entre ámbos, el Consejo de las Trade Unions había acordado dar toda la ayuda posible a los huelguistas, como también aumentar las cuotas con que se contribuye para apoyar a los mineros en la lucha en que se hallan empeñados.

La reunión entre los dos organismos se levantó permitiendo a ambos considerar el estudio de nuevos pasos que puedan darse en el futuro.—(U. P.)

"Será imposible acceder a las peticiones de los mineros"

DECLARA EL VICE-PRESIDENTE DE LA ASOCIACION DE PROPIETARIOS DE MINAS

LONDRES, 15. — Sir Adam Nimo, Vice-Presidente de la Asociación de Propietarios de Minas, declaró lo siguiente en un reciente discurso:

"Aún en el caso de que la huelga se prolongue por unos seis meses más, será imposible acceder a las peticiones de los mineros, ya sea en lo referente a horas o salarios. Los propietarios creen que la jornada de ocho horas es la única solución a este conflicto".—(U. P.)

Proposiciones de las Trade Unions a los mineros

LONDRES, 15. — Se tiene entendido que el Consejo de las Trade Unions ha sometido a los mineros ciertas proporciones, para que decidan convocar a una Conferencia de los delegados de todo el país, con el objeto de que aprueben o rechacen dichas proporciones.—(U. P.)

LOS EMPRESTITOS DE ESTADOS UNIDOS A LA AMERICA DEL SUR

Ascenderán probablemente a 200 millones de dólares en el segundo semestre del presente año.— Se cree que un empréstito a Chile, por 75.000,000, podrá ofrecido en Agosto.

(Correspondencia cablegráfica de A. Morgan Easterling, especial para "La Nación")

NUEVA YORK, 15. — Los banqueros de Wall Stree creen que los empréstitos de Estados Unidos a Sur América, en la última mitad del presente año, pueden exceder de 200 millones de dólares, porque a parte del empréstito de Chile que se estima posible alcance a la suma de 75 millones de dólares, por lo menos, también se anuncia que Perú, Colombia y Bolivia se preparan para solicitar préstamos.

Sin embargo, únicamente el empréstito chileno es probable que quede finiquitado en las próximas semanas, ya que los banqueros indican que puede ser ofrecido en el mes de Agosto.

También puede ser ofrecido un empréstito colombiano por la cantidad de 40 millones de dólares destinados a la construcción de ferrocarriles, como también otro empréstito para el Gobierno de Colombia por la cantiddad de 100 millones de dólares.

Se anuncia que los banqueros ingleses están igualmente interesados en el empréstito del Gobierno colombiano; pero los proyectos sobre flotación son indefinidos y no se espera que se anuncien hasta después que el nuevo Presidente de la República asuma el mando el 7 de Agosto próximo.

El empréstito peruano por 15 millones de dólares se encuentra en discusión y no hay indicación paar qué fecha podrá quedar resuelto.

Se espera que el monto del empréstito a Bolivia sea bastante subido y probablemente será ofrecido a fines de este año.—(A. Morgan Easterling).

Traslado de diplomáticos

LONDRES, 15.—El Rey aprobó el nombramiento de Sir Ronald Lindsay, actualmente Embajador en Constantinopla, para el mismo cargo en Berlín, como también el nombramiento de Sir George Clarke, actualmente Enviado Especial en Praga para el cargo de Embajador en Constantinopla.—(U. P.)

La Conferencia Imperial se reunirá el 5 de Octubre

LONDRES, 15.—El Premier Mr. Baldwin, anunció que el 5 de Octubre se reuniría la Conferencia Imperial.—(U. P.)

Exitos españoles

LONDRES, 15. —El Embajador de España ha recibido un telegrama de Madrid en el que le anuncia la sumisión de la poderosa tribu de Beni Said con su jefe Kerfa Elbakaliat, lo mismo que la sumisión de la fracción de la tribu de Benizeyel, conocida con el nombre de Ulad Manzor.

El telegrama agrega que estas sumisiones completan la rendición de todo el territorio de Gomara como resultado de lo cual las tropas españolas han ocupado las pasiciones de Emsa y Capemazari, y estabecido, debido a esto, comunicación directa con Tetuan.

El éxito de los españoles significa que la autoridad del gobierno morisco del protectorado español es ahora completa. Desde la frontera de Argelia hacia Tetuán, el único territorio aún no sometido es el habitado por las tribus Dibala, establecidas en una región montañosa al sur de Tetuán.—(U. P.)

JAPON

Se denuncia un acuerdo entre Rusia y Feng-Yu-Hsiang

TOKIO, 15.—Los diarios locales sin confirmar la noticia, anuncian que Feng-Yu-Shiang habría llegado a un acuerdo con Rusia, según el cual este último país le avanzaría la suma de tres millones de dólares a fin de financiar la revolución en el Norte de la China, recibiendo como compensación varias concesiones incluso el monopolio de la exportación de algodón a Gran Bretaña.—(U. P.)

ALEMANIA

Lanzamiento de tres destróyers

BERLIN, 15. — Comunicaciones del puerto de Wihelmshaven, anuncian que allí se han lanzado tres nuevos destróyers, lo que se hizo con las ceremonias del caso. —(U. P.)

El calor en Berlín

BERLIN, 15. — La Oficina Meteorológica dice que el Miércoles, Berlín ha sido el sitio de mayor calor de Europa, llegando la temperatura a 89.6 grados Fahrenheit, a la sombra.—(U. P.)

RUMANIA

El rey se dirige a Francia

BUCAREST, 15.—Hoy se dirige a Francia el Rey Fernando, país en el cual residirá por un tiempo en Bagnolles Sur Lorne. En seguida visitará a su hijo el Príncipe Carol, en París o Niza.

En los círculos bien informados, se dice que es imposible que se establezcan a Carol los títulos y derechos que tenía.—(U. P.)

Un aldea incendiada por el calor

BUCAREST, 15.—El calor ha incendiado la aldea de Zetea, en el distrito de Odorthei, destruyendo 120 casas.

Se teme que el fuego destruya totalmente la aldea, recientemente reconstruída a raíz de un incendio similar que el año pasado la redujo a cenizas.—(U. P.)

Cambios en el Gabinete

BUCAREST, 15.— En el nuevo Gabiente formado por los cambios introducidos en los diferentes ministerios, hay que agregar las siguientes designacones:

M. Geirge Berlescu en la cartera de Industria;

M. Costache Meisner en la cartera de Trabajo;

M. Iinel Petrovici en la cartera de Educación; y

M. Ionel Groza sin cartera. — (U. P.)

BUCAREST, 15. — Coincidiendo con la clausura de las sesiones parlamentarias, se han efectuado trascendentales cambios en el Gabinete.

Así, por ejemplo, el general Averscu ocupa la cartera de Finanzas; Aníbal Teodorescu, la de Justicia; el general Ionescu, de Transportes; en tanto que ha renunciado el general Valenau.

Se ha designado Gobernador de la Besarabia al general Rascanu. —(U. P.)

TURQUIA

El Gobierno pone precio a las cabezas de Kara Kemal y Abdoul Kadir

ESMIRNA, 15.—Kemal Bajá ha ofrecido una recompensa de 10 mil libras a quien quiera que detenga a Kara Kemal y a Abdoul Kadir, ambos condenados a muerte por malversación de fondos.

Los condenados a muerte fueron colgados en diferentes horcas.

Fume Westminster

TABACO TURCO

SIN BOQUILLA Y CON BOQUILLA ORO Y CORCHO

ITALIA

Falleció el director de la "Pall Mall Gazette"

TRENTO, 15. — En esta localidad ha fallecido el director de la "Pall Mall Gazette", Mr. Ralph Tedhunter, quien se había despeñado a un precipicio.—(U. P.)

TURIN, 15. — **En los cuarteles de Dubormida** se inauguró hoy una placa conmemorativa del ingreso del Príncipe Humberto al 91.o Regimiento de Infantería, con el grado de capitán.—(U. P.)

ROMA, 15.—**El premier señor Mussolini ha aprobado el nombramiento** del diputado Serafino Mazzolino para director del partido fascista en Nápoles.—(U. P.)

Accidente de aviación

SIRACUSA, 15.—Un hidroplano piloteado por el teniente Silvio Dinapoli, se estrelló en la playa de baños. El aparato quedó destruído. El piloto resultó ileso.— (U. P.)

ROMA, 15.—**El Directorio de la empresa Arditi Italia**, ha aprobado una resolución, según la cual se apoya al Gobierno fascista incondicionalmente.—(U. P.)

La Municipalidad de Milán trata de reducir la importación de trigo

MILAN, 15.—Han tenido éxito los esfuerzos que hace la Municipalidad para reducir la importación de trigo.

El pan se prepara a base de un 20 por ciento de maíz. La población ha recibido con satisfacción esta innovación. Se ha anunciado que el pan así preparado es bueno para la salud y nutritivo. — (U. P.)

Granizo en Bergamo

BERGAMO, 15. — Una violenta tempestad acompañada de granizos se ha desencadenado en la región. Se considera que este fenómeno es muy extraño que haya ocurrido en el mes de Julio. Los granizos alcanzaron al tamaño de una nuez. En un sector de dos millas, los granizos alcanzaron el espesor de una pulgada. Las siembras han quedado arruinadas. — (U. P.).

Un jefe comunista fué condenado

A SEIS AÑOS DE PRISION

MILAN, 15. — Antonio Notangelo, conocido jefe comunista, ha sido condenado a seis años de prisión por haber incitado a los obreros a que se opusieran al decreto del Gobierno que aumenta las horas de trabajo de 8 a 9. — (U. P.).

Los venecianos desean colonizar la Tripolitania

ROMA, 15. — El señor Mussolini concedió audiencia al gran oficial Max Rava, jefe del Instituto federal de Trevenzie, y oyó con mucho interés el proyecto expuesto por el señor Rava, referente al establecimiento de una colonia veneciana en la Tripolitania, colonia que estaría compuesta de agricultores y construiría sus casas y ciudades ayudada por los nativos de Veneto. El señor Rava informó al Premier que las cosechas en el Veneto han aumentado de porcentaje debido a que el área que se cultiva ha sido sustancialmente aumentada. — (U. P.).

BRIONE, 15. — **Ha llegado una sección de la escuadra británica** siendo saludada por los fuertes de la plaza y por las autoridades civiles y militares.

Los buques que componen la sección son: "Warspite", "Resolution" y "Eagle". — (U. P.).

ARGENTINA

Estreno de una obra brasileña en el teatro argentino

BUENOS AIRES, 15.— La Compañía del actor Parravicini estrenará esta noche en el teatro Argentino una obra del autor brasileño Pablo Magalhaes, "Aventuras de un muchacho feo.

A la representación asistirán el Embajador del Brasil, señor Rodríguez Alves, el Ministro de Relaciones y varias otras personalidades.

El señor Magalhaes pronunciará un discurso, a nombre de los periodistas y autores dramáticos brasileños, sobre la confraternidad argentino-brasileña.—(U. P.)

URUGUAY

MONTEVIDEO, 15.—**Han llegado a ésta** los cruceros "Montevideo" y "Barroso". Este último permanecerá aquí dos días y en seguida se dirigirá a Río de Janeiro.—(U. P.)

MRRUECOS

Continúa la ofensiva francesa

PARIS, 15. — Comunicaciones procedentes de Fez, dan cuenta de que la ofensiva sigue adelante con éxito, aun cuando el general Freydenburg encuentra resistencia en el sector del centro, o sea, en la región de Segouchene, cerca del camino entre Fez y Tazza.

Los moros amigos que operan junto con la tercera división, han ocupado el pico nevado de Boullane, que tiene cerca de 10,000 pies de altura, en tanto que las tropas regulares se sofocan en el valle, a una temperatura de 115 grados Fahrenheit, a la sombra.

Las divisiones primera y segunda, efectúan un movimiento convergente hacia el bosque de Tafert, en donde se espera que los rebeldes presenten una resistencia desesperada, en conjunto.—(U. P.)

Los rifeños contra-atacan enérgicamente en Taza

FEZ, 15.—Los rifeños contraatacaron enérgicamente en Taza y rechazaron a los franceses, apoderándose de animales. Entretanto, los aeroplanos dejaban caer sobre el enemigo 4 toneladas de bombas y efectuaron 42 bombardeos de los grupos rebeldes.

Un oficial herido que regresó del frente, ha declarado que los rifeños comprenden que el fin está cercano y luchan denodadamente y sin descanso cuerpo a cuerpo y con navaja.

La tribu de Beni Khaled es la más inamistosa y reune fuerzas en el frente español y ha obligado a los españoles a evacuar el territorio en donde está establecida.— (U. P.)

El comandante Capáz alcanza magníficas posiciones

TETUAN, 15.—Se concede suma importancia a la operación recientemente efectuada por las tropas del comandante Capáz, quien ha copado a los principales jefes rebeldes de las tribus de Gomara y Yebala, lo que significa la desaparición de los últimos caídes que servían a Abd-el-Krim.

Continúa la cuantiosa recogida de armamento.

La sumisión de la tribu de Beni-Said implica la dominación de toda la costa del protectorado, desde la desembocadura del Muluya hasta la la frontera franco-española, al Sur del río Luccus, con lo que queda bloqueada toda la zona ocupada por los yebalas.

Sólo falta que se someta el moro Jebiru, quien se ha retirado hacia las altas montañas del interior, acompañado por un pequeño nucleo de partidarios.

El comandante Capáz ha sido muy felicitado.—(U. P.)

FRANCIA

DE PARIS A OMSK EN UNA SOLA ETAPA EN AEROPLANO

RECORD MUNDIAL BATIDO POR EL CAPITAN JURIER Y EL TENIENTE DORDILLIERS

PARIS, 15. — El capitán Jurier, acompañado por el Teniente Dordilliers aterrizaron en Omsk, en la Siberia, después de recorrer en aeroplano 4,700 kilómetros en 25 horas de vuelo no interrumpido.

Este vuelo supera al record mundial anterior para viajes de una etapa que fué establecido en el mes pasado por los hermanos Arrachart, que cubrieron la distancia de París al Golfo Persa.

El capitán Jurier ha declarado que a través de todo su viaje tuvo que enfrentar violentas tormentas y que al aterrizar los depósitos de gasolina se encontraban vacíos.— (U .P.)

EL PROGRAMA FINANCIERO DE M. CAILLAUX

AUMENTA EN SEIS VECES LOS IMPUESTOS INDIRECTOS PIDE ADEMAS PODERES PARA OBRAR SIN CONSULTAR AL PARLAMENTO

PARIS, 15—El programa financiero que presentará M. Caillaux a la Comisión de Hacienda de la Cámara, mañana Viernes, contiene dos cortos artículos y cuatro anexos.

El primer artículo concede al Gobierno poderes para decretar leyes financieras hasta el primero de Enero de 1927. El segundo artículo confiere poderes permanentes para ratificar los decretos.

Los anexos están dedicados a los nuevos impuestos, economías, consolidación de la deuda interna y estabilización del franco.

El proyecto de M. Caillaux en general aumenta en seis veces los impuestos indirectos que fueron puestos en vigencia en 1914 y fija el máximo de 30 por ciento para el impuesto a la renta.—(U. P.)

El broadcastig de la Torre de Eiffel

PARIS, 15. — La Sociedad de Autores ha iniciado un juicio contra los propietarios de la estación de broadcasting de la Torre de Eiffel, por enviar trozos dramáticos y musicales por radio, sin pagar los derechos de autor.

La torre de Eiffel deberá transmitir diariamente "El diario inalámbrico", cuyos derechos han sido otorgados a M. Maurice Privat, por la Administración de Correos.—(U. P.)

EL CONGRESO BELGA OTORG REY AMPLIAS FACULTADES RA SOLUCIONAR LA CUES TION FINANCIERA

BRUSELAS, 15.— En la sesión del Senado se adoptó por 112 votos y dos abstenciones el proyecto de ley que da amplias facultades al rey para el arreglo de los asuntos financieros.

Este proyecto fué aprobado anteriormente por la (U. P.)

BRUSELAS, 15.—Po tra 9, la Cámara poderes amplísimos respecto a los asun y financieros.—(U. P.)

ACTIVIDADES DEPORTIV MUNDIALES

Los pesos de Berlembach y Delaney

NUEVA YORK, 15.—A las 2 de la tarde se pesaron los pugilistas Berlenbach y Delaney, que se enfrentarán esta noche. Berlenbach pesó 174 1|4 y Delaney, 166 1|2 libras.—(U. P.)

Se postergó el match Berlembach-Delaney

NUEVA YORK, 15.—Se postergó la pelea entre Berlenbach y Delaney hasta el Viernes en la noche, debido a la lluvia.— (U. P.)

Cazala derrotó a Julio César Fernández

BUENOS AIRES, 15. — En el match de esta noche verificado en esta capital, el boxeador Cazala derrotó al campeón suramericano en su peso, Julio César Fernández, por puntos, en 12 rounds. — (U. P.)

Preparándose para el gran premio automovilístico de Europa

SAN SEBASTIAN, 15. — En presencia de un enorme gentío los corredores automovilistas que participarán en la carrera de autos por el Gran Premio de Europa, se entrenaron hoy en el circuito de Lasarte, alcanzando grandes velocidades.

Entre otras mar rán en esta pru Mercedes, Delage y

El campeonato de Irlanda

DUBLIN, 15.—D tidas por el campe de Irlanda, el ar derrotó al francés siguiente cuenta: 6- 12-10.—(U. P.)

FRANCIA DERRO CIA EN LAS SE POR LA COPA

ESTOCOLMO, 15 derrotó a Suecia nales por la Copa por tres juegos Francia tiene q ra con Inglaterra de la zona europea.

Encuentro de cr verpo

LIVERPOOL, 1 match de cricket tarde en las canch australianos logra los primeros inni por 6 wickets el total a su fav almuerzo.

Los jugadores de Lancashire tenían wickets después d go.—(U. P.)

MATACALLOS
18

(A base de colodión y ácido láctico).

Gran extirpador de callos y callosidades

Debe reducirse el personal de la administración

PARIS, 15. — En un Consejo de Gabinete, M. Caillaux hizo ver la urgente necesidad de que se economice en los Departamentos del Gobierno, para lo cual debe reducirse el personal de ellos a la proporción que tenían en 1914.

También dijo que para efectuar economías debían reducirse las compras de aprovisionamientos, por parte del Gobierno, en el extranjero, limitándolas a lo más estrictamente necesario y paralizando todas las construcciones, aún las consultadas en el actual presupuesto.

El Gabinete terminó el proyecto de estabilización que someterá al Parlamento. — (U. P.).

CAILLAUX Y EL REPRESENTANTE DEL SOVIET CONFERENCIAN SOBRE LA DEUDA RUSA

PARIS, 15.— El Premier, M. Briand, conferenció con el Ministro de Finanzas, M. Caillaux y con el representante de Rusia, M. Rakovsky, acerca de la deuda de este último país a Francia.—(U. P.)

Primo de Rivera pasea de incógnito

PARIS, 15.—La presencia de Primo de Rivera continúa pasando inadvertida en esta capital, debido a las medidas que se adoptan con este objeto. Así, por ejem.lo, se mant todos sus movimi se que sea víctim

Anoche, Primo dirigió a Chanti del Mariscal Pé Museo, confundié res de visitantes q cuenta de la pr del Directorio es

ESPA

España y l

MADRID, 15.— publicado por el Barota, analiza la da a España fren las Naciones, y di difícil la creación dad de Naciones que encontraría l los Estados Unid

Agrega que no cr ña se vea ante la o que elegir entre Europ rica, aunque se funde l de las Naciones Americ que España no tiende a se de Europa, sino que char los lazos mentales d continentes.—(U. P.)

Banquete en honor del co Arozamena

MADRID, 15.—Al ba ganizado en honor del Arozamena, que partic viaje aéreo a las Islas por sus compañeros paisanos, asistió tambié dor Gallarza, el profes na, el capitán Checa y representaciones del pinas.

A los postres Gal la competencia y brav cánico Arozamena y el pucini a nombre de la pina explicó la honda de la delirante acogida ron objeto los aviadore cuando llegaron a Ma dor rindió un sentido entusiasmo a la aviaci

Arozamena contestó te emocionado con fr titud por la manifesta honor.

El acto terminó en tores para España y lipinas. — (U. P.)

"EL CORREO DE VALDIVIA"

es el diario de mayor circulación en la Zona Aus Chile.

Active la venta de sus productos, anunciando en "EL CORREO DE VALDIVI

INFORMACIONES CABLEGRAFICAS DEL EXTERIOR

DE NUESTROS CORRESPONSALES ESPECIALES, VIA EASTERN Y ALL AMERICA CABLES INC. DE "THE UNITED PRESS". — LOS ORIGINALES DE TODOS LOS CABLEGRAMAS QUE SE INSERTAN EN ESTA SECCION, ESTAN A DISPOSICION DEL PUBLICO EN ESTA IMPRENTA

LAS TRADE UNIONS BRITANICAS ESTAN EN ABIERTA CONTRADICCION CON LOS MINEROS

(Correspondencia cablegráfica de Charles L. Mc. Cann, especial para "La Nación")

LONDRES, 15.—Se cree que la reunión del Consejo de Trade Unions y de la Federación de Mineros ha hecho mayor la contienda entre los leaders de las dos partes, que empezó cuando el Consejo de las Trade Unions puso término a la huelga general y en vez de dar como resultado la unión de las fuerzas y efectuar un movimiento conciliatorio con respecto a la disputa sobre el asunto del carbón, las dos partes se atacaron enconadamente y sin piedad.

Los mineros se mostraron los más agresivos porque el Consejo de los Trade Unions rehusó paralizar la movilización de carbón, tanto del interior como del extranjero, en tanto que los representantes de las Trade Unions comentaban "en forma injuriosa el grito de los mineros: "Nunca, nunca".

El Ministro de la Guerra, Sir Laming Worthington-Evans, en un discurso que pronunció en Cambridge, dijo: "Mientras Cook y Smiths actúen como representantes de los mineros, la disputa sobre el asunto del carbón no será solucionada". Y agregó: "A pesar del gran peligro, que es una certeza para el país entero, no existe ninguna probabilidad de arreglo inmediato".—(Charles L. Mc. Cann).

ESTADOS UNIDOS

Los funerales de Mr. Weeks

NEWTON (Massachusetts), 15. —El cadáver del ex-secretario de Guerra, Mr. Weecks, descansa rodeado de una guardia militar, en tanto que se ultiman los preparativos para el servicio fúnebre que ha de efectuarse esta tarde.

Llevaron los cordones del ataúd, entre otros, el procurador general, Mr. Sargent; el secretario del Trabajo, Mr. Davis; el secretario de Guerra, el Administrador General de Correos, Mr. New; y el general Harbord.

En seguida se efectuará la exhumación de los restos, los cuales serán, finalmente, sepultados en el Cementerio Nacional de Arlington, en Washington.—(U. P.)

ROCUST VALLEY (New York) 15. — **Ha fallecido en esta localidad** Mr. Charles Coffin, el 81 años de edad Presidente de la Compañía General Electric. — (U. P.)

Banquete en honor del ingeniero Nobile

NUEVA YORK, 15. — Los dirigentes italianos residentes en esta ciudad, ofrecen esta noche un banquete en honor del Comandante y constructor del dirigible "Norge", ingeniero Nobile.

El señor Nobile ha declarado que uno de sus anhelos más intensos, es el de efectuar un vuelo desde Roma a la Argentina, para el cual necesitaría un dirigible de una capacidad de 50,000 metros cúbicos, o sea, un tamaño tres veces el del "Norge". Calcula que precisaría, durante el raid, volar por espacio de 120 horas, siendo necesario detenerse sólo una vez en las islas de Cabo Verde.

El ingeniero Nobile agregó que tenía la intención de vigilar la construcción de ese dirigible, a su regreso a Italia como también de otros dos del tamaño del "Norge", uno de los cuáles estaría terminado para la primavera.

Recomendó que el raid debía ser sin detenerse en parte alguna; pero no dió a conocer nada concreto sobre construcción definitiva de los planos para el vuelo.

Antes de dirigirse a Italia, el señor Nobile permanecerá únicamente en Nueva York, efectuando sólo dos cortos viajes, uno a Filadelfia, el 17; y otro a Pittsburg, el 20, para asistir a las recepciones oficiales que se efectuarán en su honor.—(U. P.)

NUEVA YORK, 15. — **Se ha anunciado que el Arzobispo de Lima** se dirigirá al Perú el 22 de los corrientes, a bordo del vapor "Santa Teresa".—(U. P.)

El campeonato panamericano de ajedrez

LAKE HOPATCONG, 15. — En el séptimo round del campeonato panamericano de ajedrez que se verifica en esta ciudad, Capablanca y Kupchik dejaron pendiente su partida después de cinco horas de juego. Ambos quedaron con una torre, caballo y varios peones.

El juego se desarrolló con un gambito de la dama rechazado, estando a la defensiva Kupchik, quien demostró gran pericia en su juego, forzando un cambio de las damas, lo que vino a dejar a Capablanca en situación de debilidad con el peón de la reina, sin suficiente defensa.

La partida quedó aplazada después de cuarenta y una jugadas.

En el encuentro entre Marshall y Edward Lasker, que también formaba parte del programa de hoy, Lasker derrotó en forma sensacional a su rival, mediante un gambito de la reina rechazado en 34 jugadas. Parece que en la mitad de la partida, Marshall hizo mal sus cálculos; ganando Lasker fácilmente.

En la octava vuelta, que tendrá lugar mañana, jugará Kupchic contra Marshall y además Maroczy contra Lasker. Capablanca no salió sorteado. — (U. P.).

Aumenta el comercio internacional

WASHINGTON, 15.—El Secretario de Comercio, Mr. Herbert C. Hoover, ha publicado una compilación de datos acerca de las importaciones y exportaciones totales de 55 naciones, dando a conocer que el comercio internacional ha aumentado en 58,500 millones de dólares en el año 1925, lo que representa un aumento de un 13.4 o|o sobre el año 1924, y de 54.3 o|o sobre 1923.

Los Estados Unidos son el mayor exportador habiendo excedido con 4,900 millones de dólares, la suma de las exportaciones combinadas de otros dos países cualesquiera que sean, a excepción de Gran Bretaña.

Los expertos del Departamento de Comercio señalan que los precios son aproximadamente un 54 por ciento mayores que en 1913, por lo cual el comercio mundial se acerca, por primera vez, a la cantidad que tenía antes de la guerra.—(U. P.)

INFORMACIONES, COMERCIALES, POR CABLE

CAMBIOS

NUEVA YORK, 15.— Hoy se cotizaron los siguientes cambios:

Inglaterra: 4.85 15|16 dólares por libra.

Francia: 2.45 centavos oro por franco.

Italia: 3.38 1|4 centavos oro por lira.

Bélgica: 2.30 1|2 centavos oro por franco.

Suiza: 19.36 centavos oro por franco.

Alemania: 23.81 centavos oro por reichsmark.

España: 15.82 centavos oro por peseta.

Yugoslavia: 1.77 centavos oro por dinar.—(U. P.)

Argentina: 48 centavos oro por peso.

Chile: 12.10 centavos oro por peso.

Japón: 46.96 centavos oro por yen.

Perú: 3.74 dólares por libra peruana.

Brasil: 15.81 centavos oro por mil reis.

Suecia: 26.78 centavos oro por corona.

Noruega: 21.90 centavos oro por corona.

Dinamarca: 26.49 centavos oro por corona.

Austria: 14 1|25 centavos oro por corona.—(U. P.)

LA LIBRA ESTERLINA

LONDRES, 15.— El valor de la libra en monedas extranjeras, se cotizó como sigue:

Estados Unidos, 4.86 13|32 dólares.

Francia, 198 1|4 francos.

Bélgica, 211 1|2 francos.

Alemania, 20.42 1|2 marcos oro.

Austria, 34.41 1|2 chelines austriacos.

Finlandia, 193 1|8 marcos.

Holanda, 12.10 1|2 florines.

Italia, 143 3|4 liras.

Suiza, 25.11 1|2 francos.

Suecia, 18.16 coronas.

Noruega, 22.18 1|2 coronas.

Dinamarca, 18.35 coronas.

España, 30.74 pesetas.

El yen se cotizó a 23 3|16 peniques; el peso oro argetino a 45 5|8; la libra sobre Praga a 164 5|32; y el escudo portugués a 2 17|32.— (U. P.)

Bajó la cotización de los granos

CHICAGO, 15. — Debido a la creencia de que la cosecha de granos en todo el mundo, sin duda alguna que será mayor que en el año 1925, las cotizaciones de granos bajaron esta mañana repentinamente.

Esta situación no justifica las considerables alzas que recientemente han tenido estos productos.

El trigo abrió a 1.42¾, para entrsga en Julio, y a la 1.45¼, para entrega en Diciembre.—(U. P.)

Doscientos francos por libra esterlina

PARIS, 15. — Después de haber alcanzado el nuevo récord de 200 francos por libra esterlina, las cotizaciones cerraron a 198 un cuarto francos por libra, habiendo sido la cotización del cierre de ayer de 192 1|2.

Después de haberse cerrado la Bolsa, el franco alcanzó a 200 por libra y a 41.11 por dólar.— (U. P.)

METALES

LONDRES, 13.—Los metales se cotizaron hoy como sigue:

Cobre Standard, al contado, no varió.

Estaño Standard, al contado, £ 280.6.3 la tonelada.

Zinc extranjero, £ 34.5.0, la tonelada.

Plata en barras, pago contra entrega, £ 31 1|16 la onza troy.

Mercurio, no varió.

Tungsteno, £ 0.15.6.—(U. P.)

CAUCHO

LONDRES, 13.—El caucho en bruto, Standard, pago contra entrega, se cotizó hoy a £ 0.1.8 3|8 la lámina.—(U. P.)

El comercio exterior de Italia

ROMA, 15.—El balance del comercio internacional durante los meses de Mayo y Junio demuestra una mejoría comparado con el del mismo período de 1925.

Las exportaciones ascendieron a la suma de un mil seiscientos treinta y seis millones, trescientos cuarenta y nueve mil ochocientas liras y las importaciones a la cantidad de dos mil setecientos cincuenta y cinco millones novecientos cincuenta y dos mil ochocientos cuarenta y una lira.

Los ahorros postales alcanzaron a 10,617 millones de liras.— (U. P.)

ESTAÑO Y COBRE

NUEVA YORK, 15.—Se cotizaron los siguientes precios de metales para pago al contado:

Estaño: 63.25 centavos oro por libra.

Cobre: 14.25 centavos oro por libra.—(U. P.)

ALGODON

NUEVA YORK, 15.—Se fijaron los siguientes precios del algodón para entrega en las fechas que se indican:

Julio: no se cotizó.

Octubre: 17.28 centavos oro por libra.

Diciembre: 17.30 centavos oro por libra.

Enero: 17.30 centavos oro por libra.

Marzo: 17.24 centavos oro por libra.

Mayo: 17.67 centavos oro por libra.—(U. P.)

LIVERPOOL, 15.—El algodón se cotizó como sigue:

Para entrega en Julio a 9.45 peniques por libra.

Para entrega en Agosto a 9.18 peniques por libra.

Para entrega en Setiembre a 9.04 peniques por libra.

Para entrega en Octubre a 19 peniques por libra.—(U. P.)

GANADO EN PIE

CHICAGO, 15.—Hoy se cotizaron los siguientes precios de animales en pie:

Novillos: 10.50 centavos oro por libra.

Terneros de un año: 10.40 centavos oro por libra.

Terneras: 13 centavos oro por libra.—(U. P.)

AZUCAR

NUEVA YORK, 15.—El azúcar sin refinar se cotizó: para entrega en Setiembre a 2.37 la bolsa de cien libras; 2.54 para entrega en Diciembre y a 2.59 para entrega en Enero.—(U. P.)

CEREALES

CHICAGO, 15.—Se cotizaron los siguientes precios de granos por bushel:

Trigo: 1.43 1|2 centavos oro para entrega en Julio; 1.42 3|8 para entrega en Setiembre.

Maíz: 0.76 5|8 para entrega en Julio; 0.82 1|4 para entrega en Setiembre.

Avena: 0.38 1|2 para entrega en Julio y 0.40 7|8 para entrega en Setiembre.—(U. P.)

MERCADO DE ACCIONES

NUEVA YORK, 15.—Hoy se cotizaron los títulos que se indican, a los siguientes precios:

American Metal, 54 1|2.

American Smelting Co., 134 7|8

American Woollen Co., 23.

Ferrocarril Atchinson de Santa Fé, 137.

American Telephone y Co., 142.

Anaconda Copper Co., 4° 1|4.

Allis Chalmers, 88 1|8.

Bethlehem Steel, 45 1|2.

Chile Copper Co., 34.

Cerro de Pasco, 67 5|8.

Continental Oil, 21.

Central Leather, 9 1|4.

Dupont de Nemours, 233 3|4.

Dodge Brothers, 31 1|2.

General Motors, 158 1|2.

Great Western Sugar, 95.

General Electric, 352.

Hudson Motor Car, 55 5|8.

International Petroleum, 32 3|8

International Cement Co., 58.

International Harvester, 127 tres cuartos.

Kennecott Copper, 56 7|8.

Missouri Pacific Railway Co., 39 3|4.

The National City Bank of N. Y., no se cotizaron.

Standard Oil of New York, 43 3|4.

Standard Oil of California, 59 3|4.

Southern Pacific Railway, 107 1 octavo.

Studebaker Motor Car., 54 1|2.

Unión Pacific Railway, 153 1|2.

U. S. Rubber Co., 58 1|2.

General Asphalt Co., 69 1|8.

U. S. Steel Co., 140 7|8.

International Railroad Car Co., no variaron.—(U. P.)

CARNE DE VACUNOS

CHICAGO, 15.—La carne de vacuno se cotizó como sigue:

De primera: de 15 a 17.50 centavos oro por libra.

De segunda: de 13 a 14.50 centavos oro por libra.

De tercera: de 19 a 21 centavos oro por libra.—(U. P.)

LINAZA

CHICAGO, 15.—La semilla de linaza se cotizó como sigue: a 2.42 para entrega en Julio y a 2.44 para entrega en Setiembre. —(U. P.)

CARNE DE CERDO

CHICAGO, 15.—La carne de cerdo se cotizó: las cien libras a 17.45.—(U. P.)

LOS DESORDENES CALLEJEROS EN CALCUTA

Las actividades comerciales están paralizadas.— Numerosos hindúes abandonan la población.— La policía ha detenido a numerosos de los jefes que capitanearon a los mahometanos en sus recientes ataques.

CALCUTTA, 15. — Los negocios en la ciudad se encuentran completamente suspendidos a causa de los disturbios callejeros.

Gran número de hindúes están saliendo de la población.

Se observa un ambiente de tensión en la ciudad y los moradores pacíficos se encuentran presos del pánico.

Los ataques aislados continúan, pero la enérgica vigilancia ejercida por la policía al norte de Calcutta ha evitado hasta ahora cualquier ataque en gran escala.

Al atardecer todas las fuerzas policiales fueron llamadas a las calles de la población a fin de establecer patrullas destinadas a evitar el movimiento de las masas bajo las sombras de la noche.

La policía trata de reunir los dirigentes mahometanos que tuvieron participación en los disturbios y ya ha arrestado a más de cien.

Muchos están telegrafiando al Virrey solicitando su intervención.

La policía, por su parte, está convencida que las revueltas fueron proyectadas hace tiempo.

Los hindúes se encontraban pacíficamente dedicados a marchar en las pintorescas filas de la procesión en dirección al río Hoogli bajo la protección de las fuerzas de policía con la intención de sumergir la imagen de la diosa en las aguas de la corriente cuando ocurrió el inesperado ataque.

Presos de una gran excitación, los hindúes trataron de formar de nuevo sus filas en la procesión sagrada y continuar su camino hacia el río pero, a poco andar, los mahometanos hicieron otro ataque sobre los fieles, provocando su dispersión. — (U. P.)

ARGENTINA

La Cámara de Diputados reeligió su mesa directiva

BUENOS AIRES, 15.—La Cámara de Diputados celebró sesión. Eligió la anterior mesa directiva compuesta por el señor Susini, presidente; señor Arce, primer vice-presidente; y señor González Iramin, 2.o vice-presidente.

Durante la sesión varios diputados, especialmente los del bloque personalista, fustigaron enérgicamente al Ejecutivo, especialmente a causa del decreto de clausura.

La Cámara también resolvió interpelar al Ministro de Marina por la inversión de 32 millones de pesos en adquisiciones navales, pues se considera que esa inversión es ilegal.—(U. P.)

SE INSTALARA UNA GRAN FABRICA DE POLVORA

Y OTROS PRODUCTOS SIMILARES

BUENOS AIRES, 15.— El Gobierno realiza actualmente por intermedio de una comisión de marinos y militares gestiones para la instalación en el país de una gran fábrica de pólvora y productos similares.

Dicha comisión ha finiquitado su misión habiendo echado bases generales, a las cuales deben responder las propuestas para la instalación, que según se tiene pensado, sería en las inmediaciones de Villa Mar de Córdoba.

El costo total que se calcula es de 5.500,000 nacionales.

BUENOS AIRES, 15.—El Gobierno, por intermedio de una comisión formada por marinos y militares, realiza actualmente las gestiones necesarias para la instalación de una gran fábrica de pólvora y productos similares, que estaría ubicada en las proximidades de Villa María, en la provincia de Córdoba.

El costo total de la obra alcanzará a 5 millones y medio de pesos y será sacada a licitación privada.

El proyecto establece que la capacidad mínima de la producción de la fábrica será de cuatrocientos treinta kilos de pólvora sin humo y diez kilos de trotil por día de 8 horas de trabajo. En el plazo de seis meses se deberá ampliar la producción a dos mil quinientos ochenta kilos de pólvora y sesenta kilos de trotil, por día. En caso de movilización deberá trabajarse durante las 24 horas.

El proyecto ha quedado iniciado en sus líneas generales y contempla disposiciones según las cuales, en caso de guerra, el Gobierno tiene derecho para ejercer la superintendencia de la fábrica. Esta deberá emplear en cuanto sea posible materias primas nacionales.—(U. P.)

BUENOS AIRES, 15.—**El Ejecutivo ha enviado un mensaje al Senado, en el que pide la aprobación de un convenio con la Municipalidad sobre la cesión de dos manzanas de terrenos para levantar el palacio de propiedad del Ministerio de Guerra.**

El mensaje también se refiere a la adquisición de campos de maniobras para la cuarta y quinta divisiones del Ejército, y traslado de los arsenales. Todo está comprendido en un amplio proyecto de reorganización y modernización del Ejército, proyecto del que es autor el Ministro de la Guerra, señor Justo.—(U. P.)

En el Congreso de Medicina

BUENOS AIRES, 15. — Hoy sesionaron las sub-secciones del Tercer Congreso de Medicina. Todas las reuniones estuvieron muy concurridas.

Se presentaron interesantes trabajos que merecieron la aprobación unánime de los delegados presentes.

En la sección de dermatología se leyeron trabajos relacionados con el tratamiento y profilaxis de la avariosis. Sobre el particular se destacaron las obras de los doctores Vignale, Fernández, Verano, Luis Rabello, Facio, Barralt.

La sesión de mañana a las 9 será dedicada a la presentación de enfermos, a fin de ilustrar las conferencias que darán los doctores Fidanza, Deroa, Abrastury y Puente.

El Sábado se efectuará la sesión de clausura y se leerán las conclusiones a que se ha llegado. Se fijará además la fecha en que se reunirá el próximo Congreso.—

BUENOS AIRES, 15. — **La colecta que realiza "La Razón"** en favor del mecánico Campanelli, asciende a la suma de trescientas noventa y cinco mil liras. — (U.

El desenlace de las gestiones con Bolivia dependería de un memorándum contestación de la Cancillería de La Paz

A ESTE DOCUMENTO BOLIVIANO SE DA GRAN IMPORTANCIA.— DURANTE EL DIA DE AYER LA SITUACION NO VARIO

Durante el día de ayer no trascendieron novedades relacionadas con las gestiones extra-oficiales que se practican directamente con la Cancillería de Bolivia a fin de llegar a una solución del conflicto del Pacífico.

En consecuencia y según las informaciones que se han logrado obtener, la situación no ha variado en nada a la que dimos a conocer ampliamente en nuestra edición anterior.

A la espera de un memorandum boliviano

Como lo informamos ayer, en la actualidad se estaría esperando un último memorandum dle Gobierno de La Paz, en el cual haría algunas modificaciones y contra-proposiciones a las fórmulas insinuadas desde Chile.

Este memorandum boliviano sería esperado para estos días, dándose a él un carácter de gran trascendencia para las gestiones que se practican.

En el Gobierno de Washington se habrían comentado las gestiones con Bolivia

Aun cuando no hay noitcias oficiales sobre el particular, se tiene conocimiento que en el Gobierno de Washington se habrían hechos comentarios relacionados con las actuales gestiones extra-oficiales que se practican entre Chile y Bolivia, y que aún se habría allí supuesto que a ellas no sería extraña la actividad de la Cancillería de la Moneda.

En los círculos autorizados se estima que la Cancillería informará sobre la incumbencia que en las referidas gestiones ha tenido el Gobierno chileno a fin de que la dé a conocer al Gobierno norteamericano.

Chile y Perú depositan dinero para el trabajo de la Comisión de Límites

WASHINGTON, 15. — La Embajada del Perú ha dirigido una nota al Departamento de Estado manifestándole que, en conformidad a lo dispuesto por el Arbitro en el mes de Junio, el Perú ha depositado la suma de 20,000 dólares que corresponde a la cuota para subvenir a los gastos de la comisión especial de límites.

Una suma igual ha sido depositada por Chile y se cree que esta cantidad sea suficiente para que se pueda completar el trabajo de delimitación.—(U. P.)

"El Comercio" de Lima se preocupa del fracaso del plebiscito

LIMA, 15.—En un editorial publicado por el diario "El Comercio", habla acerca de la reciente circular dirigida por la Cancillería chilena, al exterior, explicando la conducta de Chile una vez fracasado el proceso plebiscitario, diciendo en una parte, lo siguiente:

"La circular manifiesta que el Arbitro declaró procedente el plebiscito, en su fallo del 4 de Marzo de 1925, "en circunstancias actuales". Cierto que eso fué lo que dijo el fallo; pero el 14 de Junio, el representante americano en Arica consideró que el plebiscito era impracticable por culpa de Chile. Quiere decir, pues, que se equivocó el árbitro, el 4 de Marzo, porque el plebiscito no era posible como resolvió entonces sino imposible, como lo sostenía el Perú y como el General Laessiter también lo reconoció hace apenas un mes.

"Al Ministro de Relaciones de Chile no le parece bien que el representante del Perú ante la Comisión Plebiscitaria pidiera la nulidad del decreto-ley que había establecido en Arica un tribunal especial para ocuparse de los asuntos del plebiscito, ni que reclamara la neutralización del territorio en litigio. A nosotros, por el contrario, nos parece muy bien, porque si se hubiera anulado aquel decreto, no existirían las sentencias del juez Angulta, que deshonraron a la magistratura chilena haciendo un escandaloso escarnio de la justicia.

"También, si se hubiera neutralizado el territorio, no habrían ocurrido las escenas de sangre, de violencia y de salvajismo, como las que colocan a Chile en América, en una postura tan innoble como para hacer fracasar el laudo".—(U. P.)

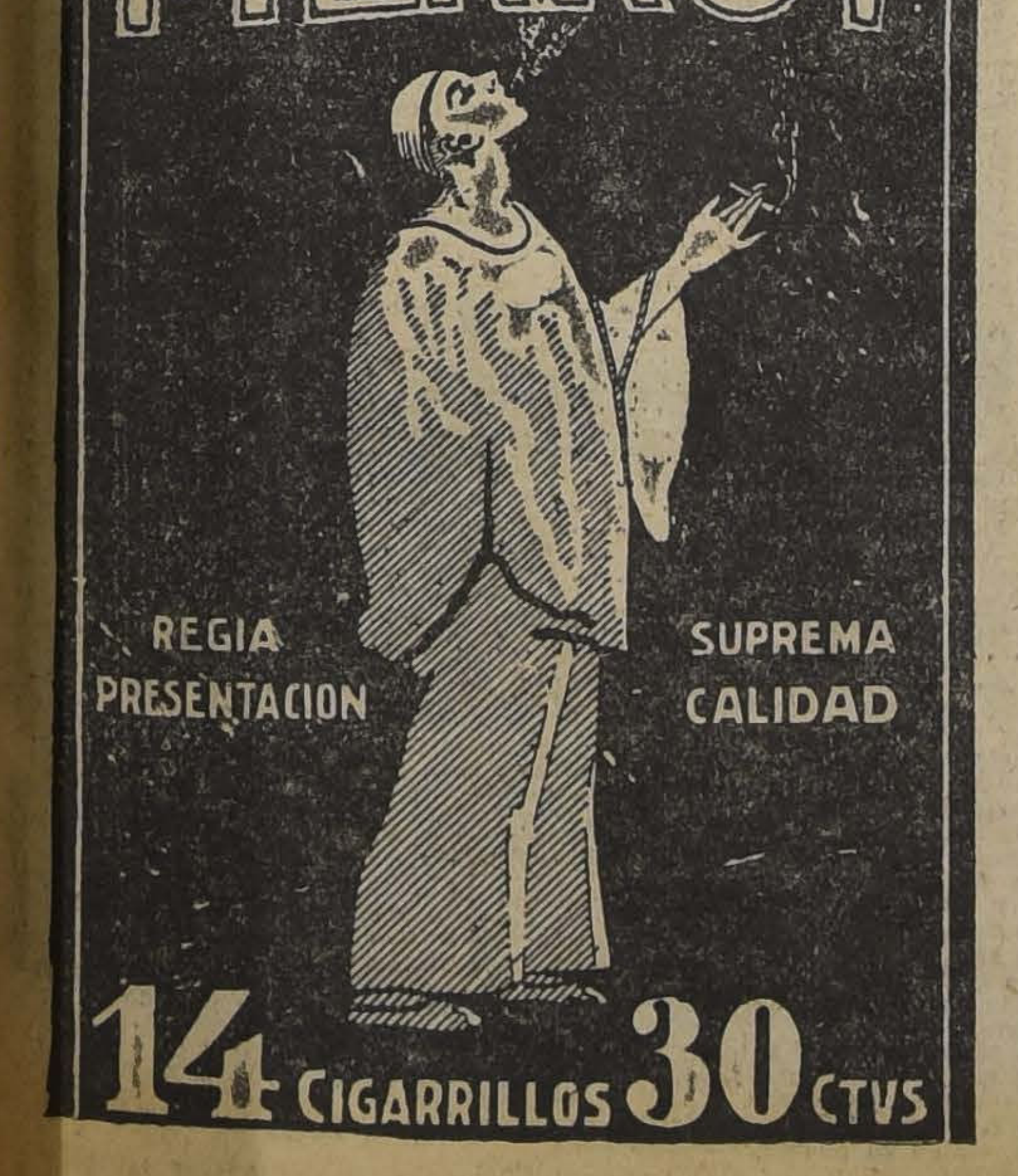

ANOCHE, ¡qué horas tan deliciosas! Pero hoy... qué dolor de cabeza y qué cansancio. Cuanto antes una dosis de
CAFIASPIRINA
BAYER
Alivia rápidamente, levanta las fuerzas y no afecta elcorazón ni los riñones
Tubos de 20 tabletas y "Sobrecitos" de una.
¡No acepte tabletas sueltas!
Cafiaspirina M. R., a base de éter compuesto etánico del ácido orto-oxibenzoico con 0.05 gr., cafeína Cruz Bayer, M. R.

Crema JAVA
de BOURJOIS
28 Place Vendôme Rue de la Paix PARIS
Casilla 1495 — VALPARAISO — O'Higgins 72-76

CREME DE JAVA
A BOURJOIS
El Frasco $ 4.=
DESPUES DE USAR CREMA JAVA
USE POLVOS JAVA

CACAO CON LECHE PEPTONIZADO MARCA AGUILA ROJA
ES EL RIVAL DE TODOS SUS SIMILARES
Pídanlo en todos los almacenes y boticas del país.
Agentes exclusivos para Chile: Schernau, Schmutzer y Cía., Valparaíso, Santiago, Concepción y Coquimbo.
BASE:—Cacao, leche, peptona, malta etc., etc.

MANIQUIES ORTEGA

GRAN REBAJA DE PRECIOS
Maniquíes de todas clases y estilos, se liquidan por exceso de existencia,
DEDSE $ 12.-cu.
FABRICA:
ROSAS 8169
TELEFONO 3333
Casilla 1255
Jacinto R. Ortega
FABRICANTE

Las medallas y condecoraciones de los carabineros

HAN SIDO REGLAMENTADAS EN SU USO, POR EL GOBIERNO

Se ha expedido por el Ministerio del Interior un decreto por el cual se reglamenta el uso de las medallas, condecoraciones y distintivos que se otorguen al personal del Cuerpo de Carabineros, por los Gobiernos nacional y extranjeros.

Dicho decreto dice como sigue:

Artículo 1.o El personal del Cuerpo de Carabineros sólo podrá usar las siguientes medallas, condecoraciones y distintivos:

I NACIONALES

a) Las otorgadas por el Congreso Nacional por campañas o acciones de guerra;

b) Las que acordare el Gobierno, por decreto supremo para premiar actos colectivos o individuales;

c) Las estrellas por años de servicios que se conceden a los oficiales en actividad;

d) Las condecoraciones o medallas conferidas por actos humanitarios, como salvamentos de vidas u otros análogos;

e) La medalla del "Premio al Valor" que se acuerda por actos de arrojo y abnegación en el servicio en tiempo de paz.

II EXTRANJERAS

b) Las condecoraciones y medallas pertenecientes a alguna orden militar o civil instituída en el carácter de permanente, o las especiales otorgadas por Gobiernos extranjeros.

Art. 2.o El uso de las condecoraciones o medallas extranjeras deberá ser autorizado por decreto supremo del Ministerio del Interior.

Los títulos y diplomas respectivos, y el decreto que conceda el permiso, deberá inscribirse en el "Libro de Vidas" del Departamento del Personal del Cuerpo de Carabineros.

Art. 3.o Las condecoraciones y medallas, excepto aquellas que tengan asignada una colocación especial, se usarán sobre el costado izquierdo del pecho, a una altura de dos centímetros más arriba del segundo y en el siguiente orden partiendo desde el centro del pecho:

a) Las concedidas por campañas o acciones de guerra, en el orden de su otorgamiento; y

b) Las concedidas por cualquier otro motivo, siguiendo el mismo orden.

La medalla de oro por 30 años de servicios se llevará pendiente del cuello del uniforme sujeta a una cinta tricolor de dos centímetros de ancho.

La medalla de plata por 20 años de servicios se usará en el costado izquierdo del pecho, a la altura del cuarto botón del uniforme.

Art. 4.o Las condecoraciones y medallas concedidas por Gobiernos extranjeros se colocarán a continuación de las nacionales; pero si el número de una y otras lo hiciere necesario, se colocarán en dos o más líneas paralelas, quedando siempre en la superior y en primer término las nacionales.

Esta disposición no se aplicará a las placas y condecoraciones que por su forma o por las reglas de su institución tengan asignada una colocación especial, como las destinadas a llevarse pendientes del cuello o de banda.

Art. 5.o En general, las condecoraciones y medallas sólo se usarán con los uniformes de parada y de etiqueta; pero podrán llevarse también en el de sociedad aquellas destinadas a usarse pendientes del cuello, en los actos oficiales y sociales que lo requieran.

Salvo el caso señalado en el inciso anterior, en los uniformes de servicio, de campaña y de sociedad no se llevarán condecoraciones, sino únicamente las cintas de las que correspondan a acciones de guerra chilenas que hayan sido acordadas por una ley, las por años de servicios, las condecoraciones extranjeras y la medalla del "Premio al Valor".

Las cintas tendrán 30 milímetros de ancho por 15 de alto. Estas ocuparán el mismo lugar de las condecoraciones que substituyen y la correspondiente al "Premio al Valor" será de color verde.

Art. 6.o En los casos en que se use capote sobre uniforme en que corresponda llevar condecoraciones, medallas, cordones o cintas se usarán éstas sobre el capote, en la colocación ya expresada.

Tómese razón, comuníquese, publíquese e insértese en el Boletín de Leyes y Decretos del Gobierno.— **Figueroa.—Maximiliano Ibáñez".**

Los escandalosos robos de mercaderías de internación en Valdivia

ENERGICAS MEDIDAS TOMADAS POR EL NUEVO ADMINISTRADOR DE ADUANA.— ACTITUD DE LA CAMAR DE COMERCIO

(De nuestro corresponsal, don Ludovico Barra)

El comercio importador de Valdivia venía quejándose desde hace tiempo atrás de los frecuentes robos de mercaderías de internación que ha veces se perpetraban en Corral al ser desembarcada la carga, a veces en las lanchas que hacen el servicio de movilización entre este puerto y Valdivia, otras veces también en el Resguardo de este último puerto.

Eran tan considerables estas piraterías, que podría citarse casos en que el valor de lo robado alcanzó al 25 por ciento del avalúo de la carga.

De una lancha desaparecieron no hace mucho 75 sacos de harina; de otra 80 sacos de arroz.

En Corral fué asaltada el año pasado una lancha de Roepke y Cía y saqueada en la oscuridad de la noche, a pesar de la resistencia que opuso el patrón de esa embarcación.

Los agentes de vapores asociados a los dueños de lanchas, a los aseguradores y a la Compañía ballenera, que tiene sus instalaciones en Corral y en la Caleta de San Carlos, consiguieron últimamente el destacamento de carabineros en dicho puerto, con lo cual los robos han mermado en la bahía. Pero este servicio, que debería ser costeado únicamente por el Gobierno porque es el Ministerio de Hacienda el que debe responder de la seguridad de los puertos y de la eficiencia del servicio aduanero, está imprimiendo desembolsos bastantes considerables a aquellas firmas, las que en el primer semestre del año en curso han tenido que aportar la suma de **$ 8,366 68**, o sea, las dos terceras partes de los sueldos, valor del armamento, vestuario y equipaje de la tropa, estando notificadas, además, de que en lo sucesivo deberán cubrir $ 7.003,08 semestrales.

Aparte de los gastos apuntados las mismas firmas tienen que desembolsar mensualmente la suma de $ 500 por gastos de pensión de la tropa y hasta hace poco, $ 120 por arriendo de cuartel.

Para hospedar a los carabineros, los agentes de vapores y demás interesados han hecho construír en Corral un cuartel mediante desembolso de $ 17.500.

La Cámara de Comercio pedirá al Gobierno que el servicio de carabineros en el vecino puerto sea de cargo del Fisco, y que se haga extensión al Resguardo de Valdivia, donde los robos no merman sino que se mantienen, lo que ha obligado al nuevo Administrador de Aduana, señor Servando Ríos, a vigilar personalmente el servicio y a tomar enérgicas medidas contra algunos empleados del servicio de movilización y descarga, comprometidos en un robo de hilo descubierto a mediados de la semana última y ascendente a miles de pesos.

Poco antes habíase hecho un robo de yerba mate a la casa importadora A. Ziegele y Cía. Este robo escandaloso se perpetró entre Corral y Valdivia y en los recintos del Resguardo, y nadie pudo dar razón de él.

La actitud del nuevo jefe aduanero, que ha separado a algunos jornaleros y ha puesto a [illegible] a disposición de la justicia, es motivo de gran satisfacción pa Cámara de Comercio y fuerte entidad que en la General celebrada el 1 del sente, aprobó por acla siguiente voto:

"La Cámara de Comercio de divia, plenamente satisfecha actitud del nuevo Admini de aduana, señor Servando ctorga un voto de aplauso cho funcionario por las que ha adoptado para extir robos de mercaderías, y que persevere en ella, contar con la confianza y ración decididas del comerc las industrias".

Es de advertir que el cedente fué propuesto por sidente de la institución, gusto Ziegele.

A indicación del Conse ñor Víctor Voagt, la Cámara bó también un voto de a favor del gobernador don J. Ignacio Garay, dependen actualmente los neros que hacen el servicio da en la bahía de Corral.

Los vecinos de Colina claman por medios de locomoción

Con las firmas de trescientos vecinos de la Comuna de Colina se ha hecho una presentación al Ministerio del Interior, en la que se pide que, ese departamento adopte algunas medidas tendientes a solucionar el problema de la locomoción en esa localidad, que ha provocado un conflicto entre el Presidente de la Junta y los vecinos.

En la presentación citada se expone que, "la Junta a insinuación de su presidente, señor Miguel Fernández, prohibió a los dueños de góndolas que hacían el servicio entre Colina y Santiago, que siguieran haciéndolo y dió la concesión a una sola persona".

Para poder dar la concesión en esa forma, la presentación dice que llamó a propuesats públicas en condiciones que no pudieran concurrir a ellas los que acostumbraban a hacer ese servicio.

Los resultados obtenidos con esa medida— según lo expresan los aludidos—han sido desastrozos y los vecinos esperan que el Ministro del Interior ha de oirlos y suspenderá el monopolio de la locomoción en Colina.

AL DIRECTOR DE LA CAJA NACIONAL DE EMPLEADOS PUBLICOS Y PERIODISTAS SE LE DA UNA COMISION ESPECIAL

PARA DESEMPEÑARLA DEBERA ABANDONAR SUS FUNCIONES ACTUALES

Ayer tarde fué firmado por el Presidente de la República el siguiente decreto:

"Santiago, 14 de Julio de 1926.— S. E. decretó lo que sigue:

N.o 2236.— Teniendo presente que hay conveniencia en revisar y regularizar los pagos de jubilaciones, retiros y montepíos de cargo fiscal, para poner término a aquellos que hayan podido caducar, decreto:

1.o Comisiónase al Director de la Caja Nacional de Empleados Públicos y Periodistas don Manuel Novoa, para que compruebe la supervivencia de las personas agraciadas con pensiones fiscales de jubilaciones, retiros o montepíos, proponiendo la forma en que debe establecerse y llevarse al día un registro de pensionados fiscales y la manera de eliminar oportunamente de ese registro a los que perdieron su derecho.

2.o Cada Ministerio designará un empleado de su personal para que asesore al señor Novoa en el desempeño de la Comisión que se le encomienda.

Mientras dure esta comisión, el señor Manuel Novoa, permanecerá alejado de sus funciones de Director de la Caja Nacional de Empleados Públicos y Periodistas y no percibirá otra remuneración que el sueldo íntegro asignado a su empleo.

3.o En lo sucesivo, el pago de las pensiones de jubilación, retiro o montepío, se hará a la persona agraciada, o su representante legal o mandatario, cuyo poder exacto por escritura pública otorgada ante notario. Estos mandatos no serán válidos sino por tres años, y, en todo caso, deberá comprobarse la supervivencia del interesado anualmente o cuando el Tesorero Fiscal crea que hay motivos para exigirlo.

La identidad personal de los agraciados con pensiones de jubilación, retiro o montepío, se acreditará con el carnet de identidad expedido por un Gabinete Fiscal de Identificación.

Tómese razón y comuníquese. **—Figueroa. — Maximiliano Ibáñez".**

NOTICIAS BREVES; PERO IMPORTANTES

La Asociación de Profesores de Preparatoria sesionará hoy Viernes a la hora y en el local de costumbre. Tabla: Proyecto de escalafón y elección de vice-presidente.

La peregrinación franciscana que irá a Europa con motivo del centenario de la muerte de San Francisco de Asís, partirá el 12 de Setiembre próximo e irá a cargo del Pbro. señor Samuel Díaz Ossa. El número de peregrinos está limitado a 25 personas. Los interesados pueden dirigirse a Bandera 657.

El Centro de Padres de Familia de la Escuela Salvador Sanfuentes ha preparado para mañana a las 9.30 P. M. una velada a beneficio de los fondos sociales que se destinarán al desarrollo de la labor social que indican los estatutos.

En la secretaría de la Prefectura de Policía se encuentran a disposición de sus dueños, las siguientes especies encontradas en la vía pública: un paraguas de señora un llavero con 19 llaves, un par de medias de seda, un par de calcetines de niño, un chaleco y un par de zapatos de hombre.

La Junta de Administración de la Sociedad de Historia y Geografía celebró ayer sesión ordinaria tratando diversos asuntos de carácter interno.

En las oficinas del Telégrafo Comercial hay los siguientes telegramas sobrantes: Oficina Central: Teresa Manríquez, Elena Santa María, Julia de Bermúdez, Enrique Morales, Enrique Raimers Heinrein, Ernesto Córdova, Enrique Moreno Enrique Ortega, Eduardo Pagueguy, Gallardo. Sucursal Diez de Julio: Julio Agüero. Sucursal Plaza Italia: Francisco Henríquez, Matilde Rosas. Sucursal Catedral: Alvaro Díaz. Sucursal Independencia: Carmela Espinosa. Sucursal Estación: Luis Díaz. Sucursal Matadero: Fernando Pardo.

Especies y otros, encontrados en la vía pública, que se encuentran a disposición de sus dueños, en las siguientes reparticiones de la policía de Santiago: en la secretaría de la Prefectura: carteras, un canasto, un impermeable dos paraguas, una sábana de baño, una blusa, tres paños, un saco con varios objetos, un tablero con patente de carretela una horma de sombrero, En los corrales centrales; un caballo. En la 9.a Comisaría: un cuero.

El Ministro de Agricultura dirigió una nota al Ministro de Instrucción Pública en la que insinúa la conveniencia de que en las escuelas rurales dependientes de ese Ministerio se enseñen nociones de agricultura.

CONTRARRESTA LA ACIDEZ DE LA BOCA, HACE CESAR LA FORMACION DE SARRO, LIMPIA Y PULE LOS DIENTES, PURIFICA EL ALIENTO E IMPIDE LA CARIE.

Precio del tubo: $ 2

PREPARACION FRANCESA GARANTIDA

BASE: TIMOL, CARB, CALC., SAPO MED,

Los dueños de establo formarán una sociedad

Los dueños de establos de la capital se han unido para formar una sociedad, que tenga la representación de todos, en los conflictos suscitados con motivo de las últimas reglamentaciones municipales sobre establos.

Esta nueva institución se ocupará del bienestar general y además estudiará las reformas del caso a los reglamentos municipales vigentes que significan una pesada carga para este gremio.

EDUCACION

La Facultad de Humanidades celeb ayer una muy acalorada sesión

UN GRUPO DE SUS MIEMBROS DECLARAN QUE AL APROBAR UN VOTO ACERCA LOS REQUISITOS QUE DEBERIA CUMPLIR LA PERSONA DESIGNADA PARA LA D RECCION DEL INSTITUTO PEDAGOGICO, TUVIERON EL PROPOSITO DE SIGNIF CARLE AL SEÑOR MERINO, QUE CARECIA DE ELLOS.— LA SESION SE LEVANTA A CONSECUENCIA DE UN DISCURSO DE DON MIGUEL LUIS AMUNATEGUI

En la tarde de ayer celebró sesión la Facultad de Humanidades, con el objeto de ocuparse de diversos asuntos, entre otros, de la situación del Instituto Pedagógico.

Sobre esto último se abrió un debate en el que participó la mayoría de los miembros presentes.

En medio de la discusión acalorada, que sobre el particular se promovió, el señor Luis Merino hizo presente que los profesores al aprobar, a raíz de su nombramiento para director del Instituto Pedagógico, un voto en el que dejaban constancia de que el cargo mencionado debía ser desempeñado por una persona especialmente preparada, de una alta versación pedagógica y de un gran prestigio como educador, no habían tenido el propósito de negarle méritos para desempeñar tal cargo directivo.

El señor Galdames rebatió lo expuesto por el señor Merino, agregándole que los profesores al aprobar el citado voto, tenían precisamente el propósito de significarle que de ningún modo lo encontraban con la capacidad suficiente para ocupar el cargo de Director del Pedagógico y que sus ideas de entonces no habían cambiado y seguían pensando que el señor Merino no tiene los méritos necesarios para desempeñarlo, ni está en condiciones de cargar con la alta responsabilidad educativa que es inherente al puesto mencionado.

A estas palabras el señor Merino contestó que si ahora los profesores pensaban de ese modo, no lo era así, en cambio, cuando el voto fué aprobado.

El señor Galdames, entonces, se dirigió a los profesores que votaron en esa ocasión y les preguntó a cada uno de ellos cuáles eran los propósitos que los impulsaron a aprobar el voto en referencia. De los profesores interrogados, los siguientes dijeron que lo afirmado por el señor Galdames era verdad, señores: Gómez Milla, Loyola, Ziegler, señora Labarca, señores Ramírez, Tirapegui, Silva Figueroa, Dr. Oros y Gostling; los restantes, o sea los señores Mondaca, Gabriel Amunátegui y Bruger, expresaron que no estaban de acuerdo con los demás profesores.

Después de esto, el señor Merino afirmó que si los profesores del Pedagógico tuvieron el propósito citado, la Facultad de Humanidades al hacer suyo el voto, no tomó en consideración ese propósito.

La señora Dinator de Guzmán intervino en esta parte del debate e hizo presente que ella en su calidad de miembro de la Facultad había contribuido en la aprobación del voto con el mismo espíritu de los profesores del Pedagógico, o sea desconociendo los méritos del señor Merino.

A continuación el seño Luis Amunátegui pro discurso diciendo que los profesores del Institu gico fomentaban la los alumnos y que eran deros causantes del flicto con las autorid sitarias, pues no de ocasión para incitar a chos a la revuelta. Agr bién que aún algunos estarían dispuestos a de sus condiciones d para tomar represalias de sus alumnos, si éstos sus consejos de no aca ridad universitaria.

En esta parte del señor Amunátegui, las barca y Dinator de Guz pañadas de algunos m la Facultad se levantaron asientos y abandonaron la sesiones como una prot las afirmaciones contenidas discurso.

NUEVA CARTA ABIERTA DEL PROFESOR LOYOLA A LOS ALUMNOS DEL INSTITUTO PEDAGOGICO

"Santiago, 15 de Julio de 1926. — Señores estudiantes del Instituto Pedagógico. — Ciudad. — Mis queridos alumnos y amigos:

Los lamentables desmanes ocurridos ayer en nuestro establecimiento y sobre todo los realizados en el hogar de uno de sus profesores, me obligan a dirigirme públicamente a ustedes por una vez más.

No es menester que en esta ocasión vuelva a reiterarles que estoy de acuerdo con ustedes en lo que respecta a la necesidad de que el actual director del Instituto Pedagógico abandone su cargo. Cada día que pasa no hace sino confirmarme más y más en esa opinión. Pero lo que ahora quiero decirles, y en forma muy breve, es otra cosa.

Muchas personas de criterio sereno y reflexivo estamos viendo con verdadero dolor que ustedes no saben o no quieren obrar de una manera correcta para obtener el logro de sus aspiraciones.

Los hechos vandálicos ocurridos ayer en la mañana y también a las 7 de la tarde en el Instituto Pedagógico, y principalmente el cobarde atentado de que fué objeto anoche el hogar privado de un profesor de este establecimiento, que debiera ser sagrado para todos, son de tal manera graves, que no habrá en Chile una sola persona digna que pueda aceptarlos o excusarlos. Yo no puedo creer, en consecuencia, que la mayoría inmensa de los estudiantes de Pedagogía quiera compartir tácitamente siquiera su responsabilidad o tolerarlos en alguna forma. Ha llegado, entonces, el momento de que ustedes expresen qué piensan respecto de esos hechos, y deben hacerlo de una manera clara e inequívoca, sin subterfugios ni sofismas, de esos a que los tienen acostumbrados ciertos **leaders**, tan pletóricos de pedantería como ayunos de verdadero talento y de dignidad moral.

Si ustedes no hicieran algo en el sentido que les indico, o no tomaran por lo menos la firme resolución de combatir y repudiar en adelante a los malos elementos que se deslizan en el seno de sus corporaciones, yo, que concuerdo con ustedes en el fin anteriormente indicado y que los he defendido con decisión y entusiasmo, me vería obligado, ante la ineficacia de mi acción y de mis consejos, a recluirme en mi hogar, absteniéndome en lo sucesivo de concurrir a toda reunión de la Facultad o del Cuerpo Docente del Instituto Pedagógico. Nada me ha importado que algunos profesores hayan estado de parte del actual director: eso se explica fácilmente y no debe extrañar a quienquiera que sepa algo de los resortes que suelen mover a ciertas personalidades humanas; pero lo que es ciertamente grave, lo que me llena de desesperación y de congoja, es que la masa estudiantil se revele incapaz de toda obra disciplinada y razonable, y que sus actos aparezcan como los de un proteo informe, sin dirección segura e inteligente, sujetos a los caprichos, y a las veleidades, y a los impulsos irreflexivos de individuos notoriamente ineptos y aún faltos del menor dominio sobre su propia conducta.

Los estudiantes de ideas avanzadas eran hasta ayer mi única esperanza. Pero hoy me pregunto con alarma qué acción sólida puede fundarse en una masa escurridiza y que se esfuma, como el agua o como las nubes; qué esperanza puedo cifrar en un conglomerado humano sin cabeza, sin unidad, sin continuidad en la acción y, lo que es peor, algunos de cuyos elementos contemplan impasibles la comisión de actos groseros, que aparecen como ejecutados en su nombre y bajo su responsabilidad, y que apenas si serían propios de hombres primitivos. Analizando los hechos insólitos que anteriormente mencioné, he legado hasta a temer que haya en medio de ustedes falsos apóstoles que no aspiren sino a una cosa negativa e innoble, que tal vez ellos mismos no se atreverían a confesar, o sea, la ruina total de esta Universidad de Chile que tantas pesadillas ha hecho sufrir a los espíritus reaccionarios, y el desprestigio definitivo de la juventud que se ha formado o se está formando en sus aulas.

Termino reiterándoles mi decisión de encerrarme en mi hogar, agobiado de desilusión y de vergüenza, si ustedes no dan señales de ser capaces de concebir y realizar, para la consecución de los fines que con toda justicia persiguen, acciones más elevadas y razonables que las que desgracia, parecen haber tolerado timamente. Con todo, voy a f esta carta abrigando todavía alma la esperanza de que ustedes en su fuero interno ducta, han de preferir a los dos de la brutalidad y de la cia histérica, los de la razón la perseverancia.

Les ruego que perdonen el to zá demasiado vivo de esta carta acepten mi saludo cordial.

Su profesor y amigo, — (F do), — **Pedro León Loyola**

Actividades de la As ción de Profesores

EL CURSO DE PERFEC MIENTO

Las clases de hoy

Ayer dictó su sexta clas ciología el señor Parra. diferentes escuelas socialis

Al final de la clase hubo resante debate en el que parti además de los alumnos y pro algunos parlamentarios, que concurrido a la clase.

Hoy se realizará dos cla primera a las 5 P. M. sobre logía a cargo del señor la segundo a las 6 P. M. giene Sexual, a cargo del doc dulfo.

Junta Ejecutiva

Hoy, a las 5 P. M., sesion traordinariamente la Junta va para tratar asuntos de im cia. Se encarece la asistencia señores delegados.

Directorio de la Agrupa

Hoy, a las 5.30 P. M., el directorio de la Agrupa tiago.

BIBLIOGRAFIA

"MUNDIAL"

Ayer apareció el primer número de esta Revista de Cine, Teatros y Actualidades, con el siguiente sumario:

Portada: **Bailarina. Por C. del Campo L.**

"Se conocieron y se amaron" (cuento). Por Agnes Sligh Turnbill. (Versión especial para "Mundial", por R. Gamboa M.)

"El Diablo Santificado", Por Luis Belsen.

"El Templo de Venus". Por Sergio Morel.

"Los Enredos de Los Angeles". Por Dorothy Herzog.(Versión especial para "Mundial", por J. Ibsen C.)

"Cine Cómico". (Ilustración de Películas).

Editorial: A nuestros lectores.

Crónica Nacional: Los empleados públicos a ración de hambre, por J. — El conflicto Estudiantil, por F. M. — El Momento internacional, por G.

Siluetas. Ismael Edwards Matte, Diputado por Santiago, por R.

Chile necesita submarinos. Por Altair.

Cine cómico (Ilustraciones de películas).

Próximos estrenos: "La Tragedia de los Habsburgos". — Los grandes estrenos de la Chilean Cinema Corporation.

Mundiales. — Noruega: Acabó en enredo. — Hungría: Los falsificadores de francos. — Egipto: Los nacionalistas en actividad. — Informaciones gráficas de Polonia, Rusia, Estados Unidos, etc.

Teatro. — La Compañía de Revistas Típicas Mexicanas de Luisa Arozamena. Por Rodolfo Gamboa.

El año cinematográfico.

Concursos de "Mundial".

No hay necesidad de conquistar maridos agenos. Por Fay King. (Versión especial para "Mundial", por J. I. C.)

AJEDREZ

LA ESCALERA "N.º 8"

N.	Nombre	Residencia	7	8
1	Isidoro Stieffel	Santiago	16	[illegible]
2	Vicente Arias	Santiago	31	[illegible]
3	Tomás Montecinos	Santiago	34	[illegible]
4	Antonio Rodríguez	Valparaíso	—	[illegible]
5	Elena Zaffiri	Santiago	0	[illegible]
6	R. Saavedra	Santiago	35	[illegible]
7	H. Molina	Santiago	33	[illegible]
8	E. Raab	Santiago	39	[illegible]
9	Doctor Vidal	Rengo	4	[illegible]
10	E. Velasco	Santiago	31	[illegible]
11	Luis Muñoz	Santiago	16	[illegible]
12	José D. Gómez	Santiago	33	[illegible]
13	Daniel Prieto	Santiago	9	[illegible]
14	A. Wachholz	Valparaíso	24	[illegible]
15	E. Ledermann	Valparaíso	26	[illegible]
16	V. Ovando Díaz	Santiago	8	[illegible]
17	E. Baldrich	Santiago	—	[illegible]
18	Jorge Hess	Valparaíso	14	[illegible]
19	I. Berríos .W	Santiago	21	[illegible]
20	A. Monsalve	Valparaíso	26	[illegible]
21	A. de la Quintana	Chanco	0	[illegible]
22	P. Hernández	Valparaíso	25	[illegible]
23	V. Villegas del H.	Valparaíso	25	[illegible]
24	E. Villegas del H.	Valparaíso	5	[illegible]
25	Sanhueza	Santiago	19	[illegible]
26	J. S. Wood	Santiago	1	[illegible]
27	Cres Muñoz	Santiago	5	[illegible]
28	Carlos Bolívar	Santiago	12	[illegible]
29	R. Olivares L.	Santiago	25	[illegible]
30	Gab. Vargas V.	Santiago	13	[illegible]
31	J. Qrezada	Los Andes	24	
32	R. Montauban	Santiago		[illegible]
33	...	...	16	[illegible]
34	...	...	2	[illegible]
35	L. Lafoucade	Santiago	6	[illegible]
36	Héctor Ureta	Santiago	10	[illegible]
37	J. Padilla	Valdivia	11	[illegible]
38	R. Albornoz	Santiago	18	[illegible]
39	Aurelio Díaz B.	Santiago	15	
40	Ignacio Herrera	Valparaíso		
41	Fabrice Folatre	Santiago		
42	...	...		

OBSERVACIONES

Escaleristas. — Se les ruega indicar número solución si "Los Tiempos" o "La Nación" y N.o en "La Escalera". Por ejemplo: **Solución Problema N.o 9. "La Nación". Escalera N.o 33 y domicilio.**

No 2. — Complacido.

N.o 6. — Con mucho gusto.

N.o 13.— Completamente de acuerdo con Ud. **Las variantes** que se exigen son **todas** las de las **negras** únicamente.

N.o 21. — A Ud. y a todos los del ramal Sur, aceptaremos solución hasta Viernes media noche.

N.o 5. — A Aedo cayóse de La Escalera, ocupó su puesto, señorita Elena Zaffiri.

N.o 19. — Faltó A 2 T D.

N.o 11. — Faltó R A 1 R
riante T (I R) a 2 R.

N.o 42. — F V - T x P.

N.o 1. — F V D x A T 1 R

etc.

N.o 9. — F V. R 3 R en T x

N.o 2. — F V. (2) T x A

T x P y etc.

N.o 7. — F V. una de D

N.o 8. — F V. A 2 T D y

N.o 30. — T 3 R, T R A

N.o 65. — P 3 A D, T 1

A R. etc.

N.o 24. — A 2 T D y V

a 3, 4, 5, 6.

N.o 23. — A 3 T C 4 T

N.o 29. — V. M. C 5 A

de T x P.

N.o 18. — Ocupa el de

cayó. AMOS

FUNDOS COMPRA-VENDE Catedral 1137 — Casilla 3132 ALFREDO TAGLE RODRIGUEZ CHACRAS

EL DESCUBRIMIENTO MAS SEGURO PARA CURAR

LAS CANAS Y LA CALVICIE

LAS CANAS.— Son curadas en corto tiempo, gracias al Específico Boliviano Benguria, premiado en varios países de Europa y Sur-América. Solicite este maravilloso reconstituyente, en Moneda 875.

LA CALVICIE.— Es curada en forma sorprendente y en muy corto tiempo, sólo basta aplicarse el tónico Benguria en el cuero Cabelludo, y en poco tiempo usted verá aparecer nuevos y abundantes Cabellos.— Acuda al Específico Boliviano Benguria, que se vende en Moneda 875, de 9 A. M. a 7 P. M.

CASPAS.— Desaparecen en menos de diez días, gracias a la eficacia del Específico Boliviano Benguria, tónico compuesto de Yerbas medicinales.

LAS SEBORREAS.— Por muy desarrollada que esté, el Específico la ataca directamente, terminando por completo con estas afecciones tan molestas.

Para toda enfermedad del cuero Cabelludo y del Cabello, acuda antes de todo al Específico Bolivia no Benguria; no se deje engañar por medicamentos entregados al comercio, que sólo sirven para hacer crecer las enfermedades del Cabello.

A Base Vegetal: Decoc. de Cusi-Cusi. Decoc. de Hasnu huichin. Solicite datos y prospectos en

MONEDA 875, ALTOS, Y EN DROGUERIA FRANCESA, DELICIAS 761

DR. R. BENGURIA B. —:— CASILLA 2426. —:— TELEFONO 882, SANTIAGO

EN VALPARAISO: MALAREE HNOS., CONDELL 173, Y A PRESCIUTTI, CONDELL 168

HOY SE EFECTUARA LA COLECTA DE LA CRUZ BLANCA.—

Hoy Viernes 16, se efectuará la colecta de "La Cruz Blanca".

Se nos pide comunicar a las comisiones que tengan presente las instrucciones siguientes:

1. Las comisiones saldrán a las 9.30 A. M. Las comisiones del Correo, Estación Mapocho, Estación Central y Vega Municipal y alrededores, saldrán a las 8 A. M.

Se ruega fijarse en la hora de salida del radio a que se pertenece, para no dar su limosna a comisiones que pasen antes de la hora señalada.

2. Las comisiones de calles de Norte a Sur, tomarán a su cargo las cuadras Ponientes de las calles longitudinales que carezcan de comisión.

3. Se dará insignia en cambio de cualquier limosna y no se pedirá a las personas que la tengan.

4. Las comisiones deben entrar a todas las casas, Bancos, almacenes, oficinas y fábricas, etc., a solicitar limosna.

5. Terminado el trabajo y no antes de las 2 P. M., las comisiones entregarán sus colectas a la calle Catedral 1294.

6. Se recomienda muy especialmente, en cada caso, presentar las tarjetas que conceden los permisos de la Intendencia, a fin de evitar desagrados.

7. Se les ruega a las comisiones concentrarse exclusivamente en las calles que se les ha indicado, para evitar que molesten más de una vez a las instituciones y personas que nos favorecen con sus limosnas.

8. Se les pide encarecidamente a las comisiones que lleven una persona de respeto para evitar molestias.

9. En caso de lluvia se postergará hasta próximo aviso, hecho por medio de la prensa.

CIERRE SUS OJOS

y compre el calzado que vende Morel. San Antonio 85.

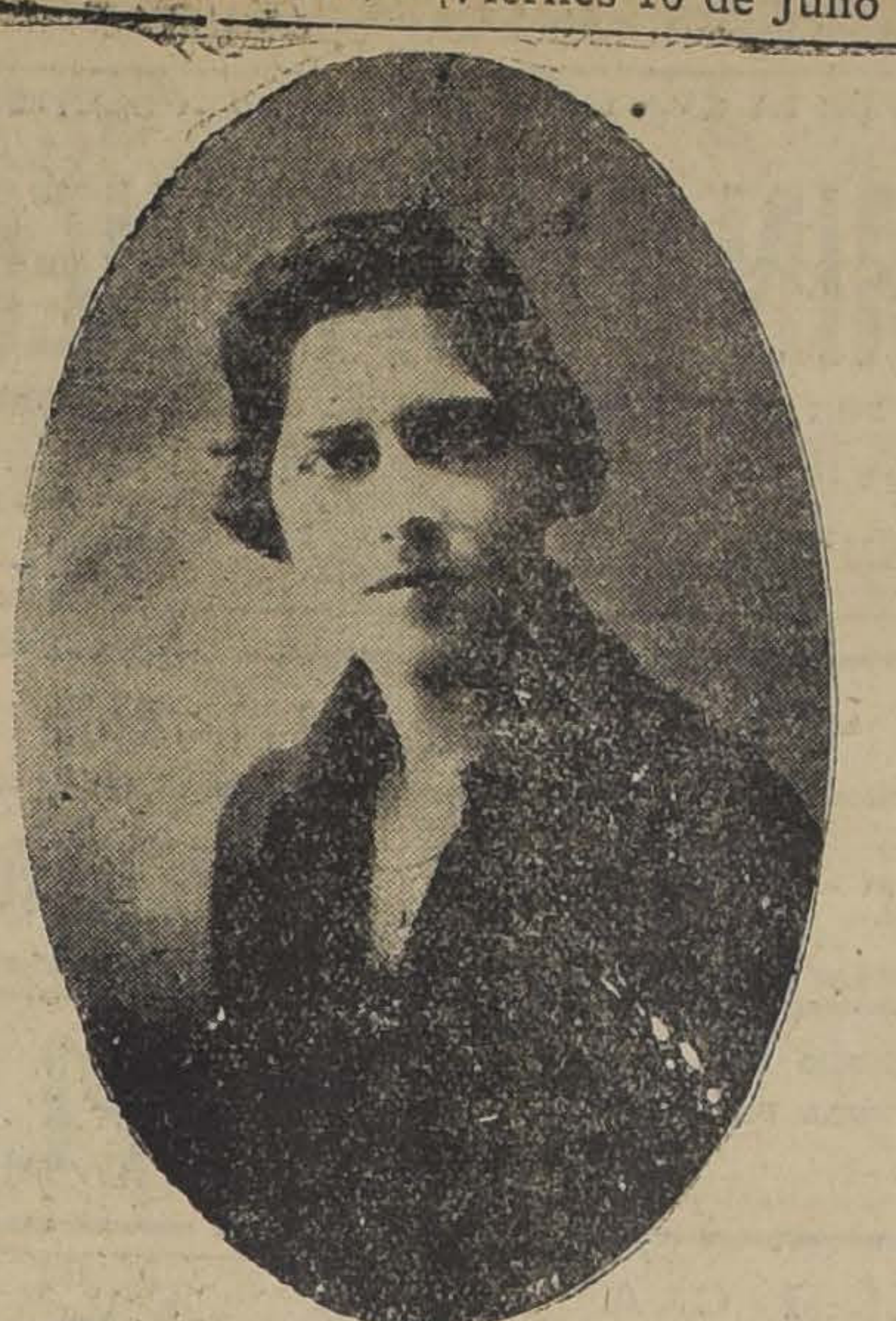

SEÑORITA MATILDE CHAVES PIZARRO, CUYO MATRIMONIO CON EL SEÑOR ALBERTO PALMA SINGLETON HA QUEDADO CONCERTADO ULTIMAMENTE

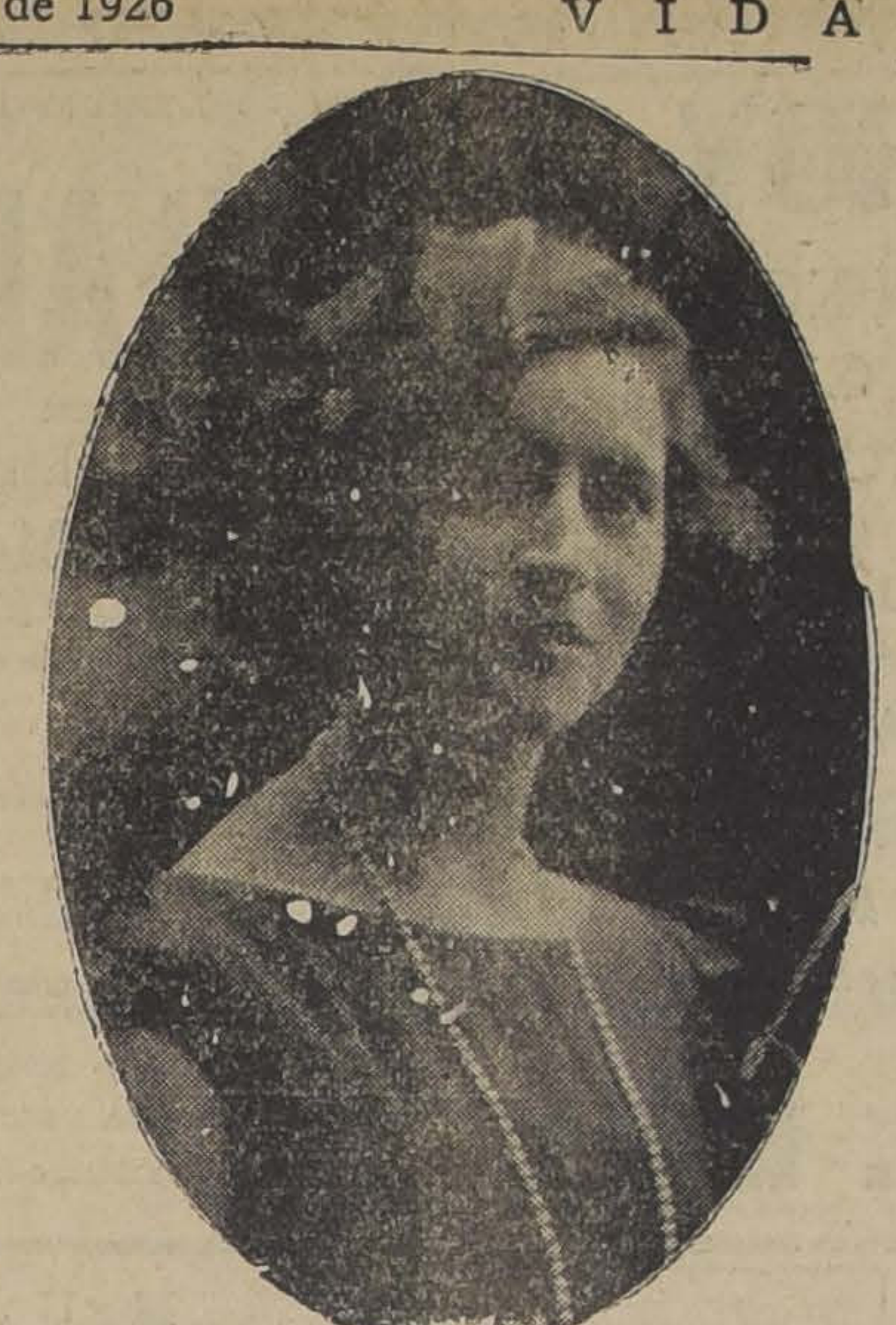

SEÑORITA OLGA MELLADO GUTIERREZ, CUYO COMPROMISO DE MATRIMONIO CON EL SEÑOR M. ALMEIDA R. SE HA CONCERTADO ULTIMAMENTE EN CONCEPCION

JOVENES CATOLICOS DE SANTIAGO. — Hoy las jóvenes católicas rendirán un homenaje a la Santísima Vingen del Cármen, asistiendo a una solemne Misa de Comunión general en la Iglesia de Las Agustinas, a las 8.30 A. M.

Se las invita al Triduo que se ha venido rezando a las 7 P. M. en esa Iglesia y que hoy termina a esa misma hora.

COMIDA.—Anoche se efectuó la comida que un grupo de amigos ofrecía al señor Enrique Pantoja Lizana, con motivo de su onomástico.

EN LA LEGACION BRITANICA. — El Encargado de Negocios de Su Majestad Británica señor J. C. Sterndale Bennett, hizo entrega ayer, al Mayor don Luis Arturo Varela, de la condecoración de Oficial de la Orden del Imperio Británico, conferida por Su Majestad el Rey Jorge V., en conmemoración de la visita a Chile de S. A. R. el Príncipe de Gáles.

BANQUETE. — El banquete con que la colectividad española celebrará la apertura del nuevo Banco Español-Chile que se había anunciado para el Domingo 18 de los corrientes, se ha postergado para el Domingo 25 del presente, a fin de dar tiempo para que las representaciones españolas de provincias puedan asistir.

Las personas que deseen asistir a la manifestación y que no hayan sido visitadas por las comisiones, pueden inscribirse en cualquiera de las instituciones españolas de Santiago antes del día 23.

A EUROPA. — El Viernes parte a Valparaíso para dirigirse a Europa la señora Clotilde Velasco de León y sus hijos Jorge y Cloty León Velasco.

RETRETA EN LA PLAZA DE LA MONEDA. — Damos en seguida el programa que ejecutarán las bandas de infantería hoy Viernes de 6.30 a 8 P. M. en la Plazuela de la Moneda, bajo la dirección del Director General de Bandas don Juan Casanova.

1.—Beethoven. — Sinfonía N.o 1.
  a) Adagio e Allegro.
  b) Andantino.
  c) Scherzo.
  d) Allegro final.
2.—Massanet. — Sceve Pittresqui.
3.—Puccini. — Tosca. — Acto primero.

MALON. — El Sábado 17 del presente se le dará un malón a la señorita Sofía Valdés Blanco en su residencia de la calle Bellavista.

¡¡GANGA!!

MEDIAS de seda, buena clase ...	$ 3.90
MEDIAS seda entera ...	6.90
MEDIAS de pura lana ...	10.00
MEDIAS lana con seda...	12.80
MEDIAS seda francesa, con flecha ...	29.50
CALCETINES de algodón ...	0.90
CALCETINES media lana ...	1.90
CALCETINES hilo mercerizado ...	3.80
CALCETINES de seda gruesa ...	4.80
CALCETINES de pura lana ...	6.80
CALCETINES lana extra gruesa...	8.50
CORBATAS de gran fantasía ...	2.80
CORBATAS de seda, forma Nelson ...	6.90

"LA REINA DE LAS MEDIAS"

AHUMADA 260.—ESTADO 270.

Confitería y Pastelería "Londres"

132 - AHUMADA - 134. -:- TELEFONO 3963.

Postres, Tortas, Helados y Dulces Finos

PASTELES FRESCOS DESDE LAS 9

FABRICA EN EL MISCO LOCAL, A CARGO DE UN CHEF CONTRATADO EXPROFESO EN BUENOS AIRES

VISITE USTED ESTE ESTABLECIMIENTO

¿SUFRE USTED DE LOS PIES?

"GRATIS"

HOY Y MAÑANA

PERMANECERA EN NUESTRA CASA UN ESPECIALISTA QUIEN LE DEMOSTRARA COMO LOS

Aparatos y Remedios del Dr. Scholl

LE DARAN UN ALIVIO RAPIDO Y PERMANENTE

CASA ARTIGAS

AHUMADA 201

EN EL PRIMER PISO:

GUANTES, imitación piel de Suecia, diversos modelos, a... $	7.50
PAÑUELOS, batista algodón blanco, calidad superior, docena, a... $	7.80
POLVOS de Coty, perfumes surtidos, la caja, a... $	6.90
CREMA "Flores de Pravia", suaviza y hermosea el cútis, a... $	2.50
CAJAS con 12 horquillas, para ondular el cabello, artículo práctico, 2 cajas $	0.05
CARTONES de seda, para collares, a . $	0.05
MOSTACILLAS para adornos, colores varios, el gramo, a... $	0.05
CARTERAS forma sobres, en cuero imitación marroquí y cocodrilo, en colores de última moda, a... $	19.50
CARTERAS imitación marroquí, con chauchera y espejo, surtido de novedad, a $	25.00
PELUCHES de seda, en colores y negros, especial para sombreros y adornos, el metro, a... $	9.80
VELOUR ANGLAIS estampado, tejido de gran moda, el metro, a... $	15.50
TERCIOPELO chiffon de seda, calidad extra, ancho 100 centímetros, el metro... $	35.00
JERSEY de pura seda, artículo suizo, calidad reforzada, especial para vestidos y combinaciones, ancho 170 ctms., el metro... $	49.50
RASO de seda, tramado de gran brillo, especial para forros, labores y adornos, el metro... $	8.90
PONGE de seda en colores, especial para forros, adornos, combinaciones y labores, el metro... $	6.90

Hoy Viernes y mañana Sábado

Visitándonos, aprovechará Ud. de las COLOSALES VENTAJAS que le presenta la

GRAN SEMANA DE LAS SEÑORAS

¡PRECIOS BARATISIMOS!

GATH & CHAVES

EN EL TERCER PISO:

CAMISAS de día o calzón, forma imperio, confeccionados en rico lienzo, adornadas con calados a máquina, la pieza, a ... $	3.75
CAMISON en fino bramante, forma kimono, adornados con calados a máquina, a ... $	8.50
CUBRE-CORSES en lienzo, forma imperio, con calados a máquina, a... $	2.85
COMBINACION enagua en rico bramante, vainillados a máquina, a... $	8.90
CAMISOLA en moletón afelpado blanco, rosa y celeste, con festón a máquina, a ... $	12.90
MEDIAS de algodón mercerizado, lisas, en todos los colores de moda, el par... $	2.80
MEDIAS de seda, lisas, en todos los colores de última creación, el par... $	3.70
CAMISAS en jersey de algodón, en colores rosa, lila y blanco, a... $	4.80
CALZONES en jersey de algodón, con elástico en la cintura y piernas, a... $	5.50
CAMISAS Y CALZONES, en jersey de seda, modelos y colores de última moda, a ... $	21.00
CORSES-FAJA forma cómoda y envolvente, en buen coutil, colores rosa y celeste, a... $	8.50
SOSTEN-SENOS en buena brillantina, abrochados atrás, reducen perfectamente, talles 85 y 90, a... $	5.90
ZAPATILLA "Elite", de charol con combinación de cabritilla cáscara, modelo elegante, muy suaves, el par... $	39.50
ZAPATILLAS de paño, para entrecasa, inmenso surtido, lindos modelos, el par, desde ... $	22.50
CREMA "Elite", para calzado negro o de color, caja grande, $ 1.20; chica ... $	0.50

MOLETON doble frisa, artículo de mucho abrigo, especial para ropa interior, clase extra, el metro

$ 2.60

TERCIOPELO de lana cotelé, muy buena calidad, colores de última moda, especial para abrigo, ancho 140 ctms., el metro

$ 18.50

CLOCHES en paño semi-fieltro, colores de moda, a... $	10.90
SOMBREROS en semi-fieltro, flexible, modelo "Príncipe de Gales", con fina cinta gros grain de seda, en todos los colores de moda, a... $	24.50
SOMBREROS en terciopelo, peluche de seda, en negro fieltro, colores importados, liquidamos todo el surtido, desde... $	48.00
DELANTAL de fantasía en gasa blanca con bordado en color, a ... $	2.75

BATAS en franela algodón, colores, forma vestido... $	22.00
CHOMBAS, pura lana, punto tricot, en todos talles, a... $	21.50
PALETO punto tricot de lana, surtidos de colores y talles a... $	39.50
DELANTAL con cuerpo y mangas nansouk negro, a ... $	14.50
BATAS para interior, en terciopelo negro de lana, artículo práctico y de mucho abrigo, a... $	29.50

EN EL TERCER PISO:

VESTIDOS de reps y velours, de pura lana, talles de 40 a 48, a

$ 98.00

VESTIDOS en punto tricot de lana, lindos colores, a

$ 58.00

VESTIDOS en kasha, de pura lana, colores de moda, estilos de casaquita y capitas muy elegantes, para jovencitas, desde

$ 135.00

IMPERIO

Chilean Cinema Corp.

GRAN ORQUESTA GRAZIOLI

HOY ESPECIAL 6.30 NOCHE 9.40

Ud. SABE QUE EL TRIUNFO DE LA GRACIA ELEGANTE LO CONSTITUYE

EL BAILARIN de mi MUJER

EXQUISITO VAUDEVILLE POR LA INCOMPARABLE MARIA CORDA

La más alta comedia picante y fina

Impropia para Menores

LUJO INCOMPARABLE, EXQUISITOS BAILES, TRIUNFO DE HUMORISMO ARISTOCRATICO. EL AMOR Y LA —— DANZA RIGEN EL MUNDO. ——

MAÑANA SE REIRA DOS HORAS CON EL

20.º Programa Cómico

INCOMPARABLE SUCESO DE CARCAJADAS "PINTURA DE LA QUE ARDE", por AL St. JOHN. — "INTRIGAS DE HOTEL". — "DECIR CON FLORES". — PATHE NEWS 26-27.

MAÑANA MATINEE (SOLO PARA MAYORES), 3 P. M.: "EL BAILARIN DE MI MUJER", por MARIA CORDA

ALHAMBRA CINEMA STAR HOY ESPECIAL Y NOCHE JACK FAMOSA NOVELA DE ALFONSO DAUDET LA MAS EMOCIONANTE HISTORIA QUE SE HAYA FILMADO

Yungay HOY ESPECIAL NOCHE CENIZAS de VENGANZA Por NORMA TALMADGE

Teatro Av. Matta HOY 6.30 y 9.30 — ESTRENO DE UNA GRANDIOSA PELICULA DE DESNUDOS ARTISTICOS: EL TEMPLO DE VENUS Protagonista: MA PHILBIN, y la bellezas escult

EN EL "PRINCE OF WALES". —El vermouth-dansant de hoy.— Hoy, de 7.30 a 9 P. M. se efectuará el vermouth-dansant de moda, durante el cual se obsequiará a los asistentes un simpático objeto y reunión para la cual la orquesta Alex anuncia el siguiente programa:

Claveles, paso doble; Deside a silvy stream, fox-trot. How y love my darling, fox-trot. Como Dios manda, tango. Say mister, fox-trot. Where is my lady, charlestown. Dreamland, boston. Roll'em girls, fox-trot. Rulitos, tango. Gim'me some money, one step.

—Mañana Sábado tendrá lugar el diner y souper dansant de moda clásico, en el que la nueva administración obsequiará a los asistentes una artística polvera de porcelana Fraureuth, importada por Irarrázaval Hnos. y Cía.

CENTRO FEMENINO DE ESTUDIANTES. — El Sábado 17 empezarán las clases de francés superior e inferior de 5 a 7 y Arte Decorativo de 2 a 5, en su nuevo local Delicias 294.

Sigue la matrícula en clases de declamación, contabilidad y cestería.

"Mme. SANS GENE"

es la más asombrosa visión de la Corte Napoleónica, que se ha hecho hasta la fecha. Véala el Domingo 18 en el Teatro

INDEPENDENCIA

POLVO GABY A BASE DE COLD CREAM

MAISON GUALTIERI

GRAN LIQUIDACION POR FIN DE TEMPORADA

Vestidos y Sombreros Importados

Abrigos y Pieles Finas a Bajos Precios

ESTADO 357

No más feas

La persona más fea se pondrá bonita al momento, usando la Maravillosa Leche de Rosas de Werck, Crema de la Reina de Hungría, Rojo Líquido de Werck. Leche ideal de Werck y los fragancicsos polvos de la Reina de Hungría de Werck.

Pedirlos a Daube y Cía., y en todas las boticas de la República.

RADIOLA

Absolutamente garantida por la R C A, la organización más formidable del mundo en Radio.

Si usted sabe de alguna radiola que no funciona bien, escríbanos hoy mismo.

International Machinery Co.

IMPORTADORES

NO OLVIDE QUE EN EL CURSO DEL MES PROXIMO PODRA USTED CONTAR EN SU —— CASA CON EL PRODUCTO ——

MILKO

(M. R.)

o sea con la leche desecada más pura y sana que es dable obtener.

Después de la buena leche materna, MILKO es el alimento soberano para devolver la salud y las fuerzas a los niños enfermos y para evitar muchos trastornos y enfermedades a los niños sanos.

Para las personas débiles o convalecientes, MILKO es un alimento de fácil digestión y de un gran poder nutritivo.

VIAJEROS. — Ha partido a Valdivia el señor J. Castelblanco Echenique, señora B. Shepherd de Castelblanco y familia.

—Ha regresado de Linares la señora Teresa Solar de Ibáñez y sus hijos Rebeca, Rosa, Luis y Sergio.

—El Miércoles 15 del presente se ha dirigido a los Estados Unidos la señorita Mercedes Torres Gandarillas en viaje de estudio.

—Desde hace algunos días se encuentra entre nosotros la señorita María Dallera, profesora de español de la Universidad de Oregón.

"CRUZ ROJA DE LAS MUJERES DE CHILE". — De orden de la presidenta se cita a una asamblea general al directorio y socias de esta institución, para mañana Sábado a las 2.30 P. M. en punto.

Se ruega asistir a la hora exacta.

ENFERMOS. — Guarda cama enferma de de cierto cuidado, la señora Victoria Rosenberg de Ovalle.

—Sigue enfermo de gravedad en Valparaíso, San José 624, el señor Carlos E. Moya A.

MISA EN EL HOGAR INFANTIL ESPAÑOL.—El Domingo 11 a las 10.30 de la mañana se rezará en el Hogar Infantil Español (Avda. Matta 624) una solemne misa, en la que predicará el Rvdo. P. Echarte.

Se invita a todos los españoles.

RESIDENCIA. — La señora Consuelo Lemetayer Richard e hijas han fijado su residencia en calle París 855.

—Don Carlos Valdés y familia, han fijado su nueva residencia en Moneda 1687.

EN EL SALON DE TE "LONDRES". — En un ambiente de confort y elegancia han seguido llevándose a cabo las reuniones de cuatro a seis de la tarde en el salón de té de la Confitería y Pastelería Londres, viéndose concurridas por una numerosa asistencia.

A parte de la presentación han contribuído a darle una situación especial, el expléndido servicio que se hace, como así mismo la animación y entusiasmo de sus habitués. Por otra parte una selecta orquesta de profesores, tiene a su cargo la ejecución de un lucido programa de música clásica y de baile.

Desde la inauguración de este simpático salón de té, nuestra capital cuenta con un elegante punto de reunión social.

MATRIMONIO. — Se ha efectuado privadamente el matrimonio de la señorita Victoria Barahona Sotomayor con el Intendente de Ejército, señor Adolfo Barahona Walton.

NACIMIENTO. — Ha nacido Lorenzo Germán, hijo del señor Germán Azócar González y de la señora Juana Rosas Fuentes de Azócar.

—Ha nacido en Iquique un hijo de la señora Marta S. de Iturriaga y del señor Ernesto Iturriaga.

CHAMPU MANZANILLA

"MANZANOL"

M. C. R.

El único legítimo es el que lleva impreso su nombre registrado: "MANZANOL".

Sírvase exigirlo.

Concierto INFANTIL

por las damas inglesas y americanas, en el que actuarán niños de ambas colonias, a beneficio del Dispensario MADRE E HIJO, se llevará a cabo el Sábado 17 del actual a las 3 P. M., en el Teatro Dieciocho.

Las entradas pueden obtenerse en las siguientes librerías: EL SEMBRADOR, Pasaje Matte N.o 30; A. WALKER, MACKENZIE Y CASA AMERICANA.

El programa es variado y finaliza con una hermosa película.

MUSICA

EL RECITAL DE ESTA TARDE EN EL TEATRO MUNICIPAL, DEL TENOR CHILENO DON CARLOS SANTELICES LANTAÑO

Esta tarde, a las 6.30, ha de llevarse a efecto en el Teatro Municipal el concierto anunciado del tenor señor Santelices.

El tenor chileno, Carlos Santelices Lantaño, joven y vigoroso temperamento de artista, que no hace mucho se alejó de su tierra para buscar en el extranjero el concurso de grandes maestros para perfeccionar sus facultades en el rigor de una severa y completa escuela de canto, se presentará hoy por primera vez ante el público, con su personalidad formada, familiarizado con el aplauso de los entendidos y nimbado ya de un prestigio que ha de llevarlo muy pronto al punto culminante de su carrera. Son ya notorios sus éxitos de Italia, triunfante primero de un concurso entre ochocientos oponentes para la plaza de primer tenor del Teatro Cáreamo de Milán, ovacionado en seguida en su brillante debut con Traviata, elogiado por la prensa peninsular, solicitado más tarde para formar parte con Lázzaro y otras grandes figuras, del elenco que iba a hacer la temporada oficial del Teatro Real del Cairo y contratado, finalmente, con Emma Carelli, para la próxima temporada de la Opera de Roma. Estos triunfos indiscutibles y demostrados que ponen una nota de optimismo en las esperanzas de nuestros circulos aficionados, constituyen una atracción especialísima para la audición de hoy, en que el público desea sinceramente estimular con su aplauso al artista y premiarle, reconociendo públicamente sus méritos, los grandes sacrificios que ha hecho por alcanzar más brillo para el nombre de su patria. Esta será, pues, la oportunidad de desmentir el viejo y amargo aforismo de que "nadie es profeta en su tierra" y demostrar, por el contrario, que los chilenos no miramos con indiferencia tan propia de americanos, el triunfo de un compatriota, sino que lo alentamos con gesto sajón, para subir más alto, como todo parece augurárselo.

Santiago se prepara, pues, para apreciar a este cantante propio que ya han consagrado otros públicos e innúmeras críticas y su entusiasmo por esta audición aumenta en forma lógica por los valores de un programa que es tan selecto, como difícil y nutrido; un programa que en realidad puede permitir apreciar completamente la personalidad artística que se presenta. El detalle de este programa, es el que damos a continuación:

Programa

1. — Schumann "A ma fiancée". — Strauss, "Nigth". — Fauré, "Aprés un reve." — Bossi, "A Nerina". — 2. Longo, "Ora beata".— Broggi, "Visión veneziana". — Claudio Carlini, (Primicia para Santiago) "Araucanía", "Non la sfeme". — Soro: a) "A te"; b) "Il canto della luna". — 3. Meyerber, "Africana", "O paradiso". — Giordano, "Andrea Chenier, "Come un bel di". — Cilea, "Adriana Lecouvreur", "L'anima O stanca". — Bizet, "Carmen", "Il fior", etc., etc.

Acompañará al piano el maestro Américo Tritini.

Las entradas se encuentran en venta en la Casa Grimm y Kern.

ORQUESTA SINFONICA

El Sábado 17 del presente, a las 6.30, tendrá lugar el 11.o concierto de la Orquesta Sinfónica Municipal, dirigida por el maestro Armando Carvajal. El programa elaborado para esta interesante audición artística, que promete obtener un brillante éxito, es el siguiente:

Primera parte

1. — César Frank. — Sinfonía en re menor.

a) Lento.
b) Allegretto.
c) Allegro non troppo.

Segunda parte

1. — Debussy. — La Mer. — Dos cuadros sinfónicos.

a) De l'aube a midi sur la mer.
b) Jeux de vagues. (2.a audición).

2. — Borodine. — En las Estepas.

3. — Berlioz. — La Reina Mab o el Hada de los Sueños. (Scherzo de Romeo y Julieta). Primera audición.

BANQUETE AL DR. LONG. — El Domingo 18 del presente, a las 12.30 P. M. se llevará a efecto en los comedores del Club de la Unión el banquete que el Cuerpo Médico ofrece al Dr. Long.

Las adhesiones se reciben en la tesorería del Club.

CLUB DE SEÑORAS. — Biógrafo.—Mañana Sábado a las 6 en punto, esta sala estrenará la última producción de la genial Mary Pickford, titulada "La Pequeña Anita Rooney", maravillosa película que tiene el arte de hacer que el espectador pase por todas las emociones, desde la hilaridad, hasta el más gran sufrimiento, que hace verter lágrimas.

Ecos de una conferencia. — Ante numeroso público desarrolló su interesante conferencia, sobre "Los Orígenes del Universo" el Almirante, Profesor don Javier Martín. El tema científico y árido del asunto, fué hábilmente entrelazado co ntoques amenos.

Tienda Protección al Trabajo. — Libretas que tienen pago, hoy Viernes: 2, 4, 5, 15, 23, 25, 34, 39, 53, 72, 82, 86, 90, 93, 97, 101, 102, 133, 139, 143, 152, 171, 191, 193, 200, 214, 218, 240, 300, 341, 348, 362, 367, 375, 399, 423, 448, 451, 490, 496, 508, 514, 515, 529, 540,546, 559, 567, 570, 585 y 174.

MANIFESTACION.— Con motivo de celebrar su onomástico los señores Julio Sepúlveda y Julio Verdugo, sus amigos y compañeros le ofrecieron un lunch en el Club Ferroviario de la Dirección General, al cual asistieron los siguientes señores: Julio Sepúlveda, Julio Verdugo, Eduardo Loiselle, Guillermo Hainsohn, Raimundo Leiva, Pedro Santander, César Cofré, Francisco Contreras, Ramiro Nercasseau, Guillermo Moran, Agustín Guldemont, Ricardo Ugarte, Guillermo Stevenson, Jorge Arellano y otros. Ofreció la manifestación don Ramiro Nercasseau, contestando los festejados.

BENEFICIO. — Circula la siguiente invitación:

Las abajo suscritas tienen el honor de invitar a Ud. a una función a beneficio del Patronato San que se dará en el Teatro Miraflo-Ramón y Casa del Pueblo N.o 2, que se dará en el Teatro Miraflores el 17 de Julio, tomando o colocando las entradas que le enviamos contribuirá al sostenimientos a las obras que tiene la Casa. Centros Obreros de ámbos sexos, Escuela nocturna, Dispensario, etc., etc.—De Ud. SS. SS.— Margarita Irarrázaval de Cuevas, Enriqueta Ruiz Tagle Larraín, Ema Ovalle de Mac-Iver, Sara Riesco de Gaymer, Adriana Errázuriz de Domínguez, Ana Ovalle de Covarrubias, Ana Errázuriz Ovalle, Chita Ovalle Hörmann, Marta Gaymer Riesco, Sara Vadillo Mandiola, Luisa Santa Cruz Cánepa, María Grez de Melo, Sara Villalobos Arteaga, Manola Grez de Vicuña, Victoria Freire García de la H., Raquel Tejeda Laurence, Triny Matte Blanco, Julia Valenzuela Matte, Marta e Ida Elgart Campbell, Jesús Aldunate Ugarte, Raquel Donoso Bañados, Irene Lira Montané, Jesús Ruiz Tagle Mena, Sara y Marta Barros Robinson, Jesús Frías Collao.

Mañana, tarde y noche, higienice su boca usando el excelente dentífrico

Pasta Esmaltina

Teatro Santiago

VERMOUTH. "EL PAIS DE LAS CAMPANILLAS". — NOCHE: "EVA"

Ante una concurrencia muy numerosa, la Compañía Soler-Vela, reprisó ayer en el Santiago la preciosa opereta de Franz Lehar, titulada "Eva", obra que no se representaba entre nosotros desde hacía mucho tiempo.

La hermosa partitura alcanzó una interpretación interesante con la labor simpática y graciosa de Pierrette Fiori, Pedro Ureta y Daniel Garrido. El público escuchó complacido la opereta y saludó con aplausos muchos de sus interesantes pasajes.

"Eva", irá hoy en la función de la noche, por lo que la sala de la calle Merced ha de verse muy concurrida por nuestras familias que han hecho de esta obra una de sus predilectas.

—La función vespertina de las 6 se hará con la intencionada opereta de Lombardo: "El país de las campanillas", en la que se distinguen Pierrette Fiori, Melano y Ureta. Como se sabe, esta opereta lleva ya cerca de cien representaciones, lo que constituye el mejor elogio de sus merecimientos de belleza y de gracia.

Una interesante audición poética en el Municipal

En la próxima semana, se efectuará en el Teatro Municipal la anunciada audición poética de la celebrada recitadora argentina Aurea Narval, de cuyos éxitos en los centros artísticos más prestigiados de Centro y Suramérica, se ha ocupado la prensa en forma extensa. La señora Narval posee condiciones excepcionales para el arte que cultiva, pues une a su clara y vibrante dicción, un sentido artístico sobresaliente que le ha permitido formarse un repertorio rico en bellezas y novedades.

El recital que anunciamos se efectuará a las 6.30 de la tarde del día indicado y contará con un carnet que abarca las más inspiradas composiciones poéticas de Almafuerte, Santos Chocano, Préndez Saldías, Vicente Neria, Rubén Darío, Curros Henríquez, Emilio Carrere, Pezoa Véliz, Amado Nervo y Evaristo Carriego.

LOS PROGRAMAS DE HOY

TEATROS

COMEDIA (Huérfanos).—Compañía de Revistas M Tarde: Cosas de Mexico y Mexicanadas. Noche: México G Cosas de México.

SANTIAGO (Merced).—Compañía Soler-Vela.—Tarde: de las Campanillas. Noche: Eva.

CINES

ALHAMBRA (San Antonio esquina Monjitas).—Tarde y Cenizas de Venganza, por Norma Talmadge y Conway T

AMERICAN CINEMA (Arturo Prat esquina San Alfo trasformación.

APOLO (Victoria frente a Juan Vicuña).—Tarde y Torbellino del Amor, por Madge Bellamy.

ATENAS (Maestranza 1035).—Tarde y noche: La Peque ta Rooney, por Mary Pickford.

AVENIDA MATTA (Avenida Matta 618).—Tarde y Templo de Venus, por Mary Philbin.

BRASIL (Brasil esquina de Huérfanos).—Tarde y dame San Gene, por Gloria Swanson.

CINEMA STAR (Avenida Recoleta 343).—Tarde y viejos apolillados, por Eleanor Boardman y William Cra

COLISEO (Arturo Prat y Avenida Matta).—Próxima tura.

COLON (Plazuela Ecuador).—Tarde y noche: El C Amor y de la Muerte, por Richard Barthelmess.

DELICIAS (Delicias esquina San Alfonso).—Tarde El Idolo Indio, por William Desmond y programa cómi sal.

DIECIOCHO (Dieciocho 14).—Tarde y noche: Cuando jer ama, por Paulette Berger.

ELECTRA (Catedral esquina Sotomayor).—Tarde y bre mieles de fuego, por Harry Carey y Franckie Darro.

ESMERALDA (San Diego 1035).—En reconstrucción.

EXCELSIOR (Independencia 1070).—Tarde y noche: L ña Anita Rooney, por Mary Pickford.

FERROVIARIO (Exposición 155).—Tarde y noche: no deben amar, por Elena Kurti.

FRANKLIN (San Diego 2015).—Tarde y noche: La mis sueños por Seena Owen y William Powell.

HIPPODROME CIRCO (Artesanos 725).—Tarde y ídolo indio, por William Desmond y programa cómico.

IMPERIAL (San Diego 1344).—Tarde y noche: Ceniza ganza, por Conway Tearle y Norma Talmadge.

IMPERIO (Estado 239).—Tarde y noche: El bailarín mujer, por María Corda y Víctor Varkony.

INDEPENDENCIA (Independencia 373).—Tarde y nizas de Venganza, por Norma Talmadge y Conway Tearle.

IRIS (Castro 130).—Tarde y noche: El precio que por Alma Rubens y Frank Mayo.

LATORRE (Delicias 3734).—Tarde y noche: Entre la los nubes, por Al Wilson.

MUNDIAL (Plazuela Almagro).—Tarde y noche: La ta, por Alice Joyce.

ODEON (Barroso esquina San Pablo).—Tarde y aplauso del mundo, por Bebé Daniels.

O'HIGGINS (San Pablo esquina Cumming).—Tarde y El Club de las Solteras por Art Accord y debut de la Los Salazar.

POLITEAMA (Portal Edwards).—Tarde y noche: Juguete por Marion Davies.

REPUBLICA (Avenida República 239).—Tarde y noche: Ju al rey, por Marion Davies.

ROGELIO UGARTE (Plaza Bogotá).—Tarde y noche: El Tem plo de Venus, por Mary Philbin.

SALA ORIENTE (San Francisco 178).—Tarde y noche: La tres ilusiones, por Pina Menichelli.

SETIEMBRE (Delicias 404).—Tarde y noche: Madame Gene, por Gloria Swanson.

SPLENDID (Huérfanos 1060).—Tarde y noche: Justicia je, por Pedro el Grande.

VICTORIA (Huérfanos esquina San Antonio).—Tarde y Amor incompatible, por Adolphe Menjou y Betty Bronson.

YUNGAY (Plaza Yungay).—Tarde y noche: Tres viejos lillados, por Seena Owen y William Powell.

TEATRO DE LA COMEDIA

VERMOUTH: "COSAS DE MEXICO" Y "MEXICANADAS"; NO "MEXICO GRAFICO" Y "COSAS DE MEXICO"

La más entusiasta acogida continúa dispensando nuestro público al simpático espectáculo de teatro típico mexicano que viene ofreciendo en el Comedia la compañía que dirige César Sánchez y de la que es primera figura Luisa Arozamena. La innegable eficiencia del espectáculo, sumada a la modicidad de los precios, son, sin duda, los factores que han determinado este buen éxito, que se traduce día a día en una asistencia crecida de público, que aplaude con verdadero cariño las agradables interpretaciones del conjunto mencionado.

En la vermouth de hoy subirán a escena las revistas Cosas de México y Mexicanadas, en las que tienen una actuación sobresaliente las hermanas Arozamena, Ignacio Mateos, Luz Díaz, Contreras Rosa Cano y los nuevos elementos presentados anoche con éxito: el nando Jiménez y el actor Luis Solano, que está adm la caracterización de los mexicanos.

—La función de la noche con las bonitas revistas Mé fico y Cosas de México, en intervienen todos los ele la compañía de Luisa Ar con brillante éxito.

—En la vermouth y noct mañana, César Sánchez est revista en seis cuadros tit xico Lindo, uno de los mejores fos de la compañía del Com gún las crónicas que tene vista, esta obra supera en hermosura a todas las dad nocer hasta ahora, pues para el lucimiento de todas meras figuras y del selecto de segundas tiples bailarinas la llevarán a escena en la dad de que entre nosotros l grar el mismo buen éxito otros países.

Compañía de Zarzuelas de José Palmada

Después de una prolongada ausencia — durante la cual ha actuado en el Norte del país — se nos anuncia para fines de mes la rentrée de la compañía que dirige y encabeza nuestro conocido José Palmada que anteriormente actuó en el Teatro Santiago.

Para su reaparición en esta misma sala, Palmada cuenta con muchas novedades, pues durante su jira ha montado los últimos estrenos de España y se apresta para reprisar muchas de las obras ya conocidas que no alcanzó a montar en su última temporada a pesar de que, como se sabe, se reestrenaba casi diariamente.

México Lindo

Este es el nombre de la interesante revista en seis cuadros que nos dará a conocer en sus funciones de mañana Sábado la simpática compañía típica mexicana que actúa con tan buen éxito en el teatro Comedia.

México Lindo pertenece al maestro Sánchez y es autor de su letra el escritor mexicano César Sánchez, que ocupa, además, el cargo de director artístico del conjunto mencionado. La obra viene recomendada por la prensa como una de las más originales y hermosas, pues reune condiciones sobresalientes de gracia y de belleza musical.

Luisa Arozamena y su compañía

Los hermanos Salaz butan hoy en el O'Hig

Afanosa de agradar a su p dirección del O'Higgins ha c para matizar sus espectácu ne a la famosa troupé Salaz se sabe, este número ha sido las buenas atracciones de lo res circos que han actuado mente.

Los Salazar se presentará vermouth y en la nocturna d El cine estrenará El club de teros", por Art Accord.

PELUQUERIA PARA SE RAS Y NIÑOS

—DE—

DEMETRIO DI

San Antonio 69-73

Ondulación permanente, cel y al agua. Ultimas crea en cortes de melenas.

Tintura, manicure, Impor de los productos de belleza Dr .DAVIS. Eliminador y ideal para hermosear las

AZUCAR ALIMENTICIA SOXHLE

Las guaguas que no pueden ser amamantadas por las ma deben ser alimentadas con esta nutritiva preparación a bas maltosa.

Agentes generales: DAUBE Y CIA.

HOY ES EL CARMEN

Haga usted sus regalos de las Pastelerías de Ramis Clar, que son los mejores.

AVENIDA-HOY-MINERVA

VICUÑA MACKENNA 624

SAN PABLO ESQUINA DE CHACABUCO (CIA. CINEM. ITALO-CHILENA)

Estreno de la regia producción dramática prohibida para menores de edad:

EL JARDIN DE LA ALEGRIA

Película alemana interpretada por la linda estrella americana

VIRGINIA VALLI

Estreno de la grandiosa visión dramática, desarrollada en Inglaterra, de Oliverio Cromwell

EL CASTILLO DEL AMOR Y DE LA MUERTE

Creación del gran actor

RICHARD BARTHELMESS

LAS BLENORRAGIAS

AGUDAS Y CRONICAS, se curan en muy poco tiempo con la

"GONOVACUNA" Polivalente

— DEL —

INSTITUTO M. T. SANITAS

(SANTIAGO DE CHILE)

Fórmula: Gonococus emulsionado en suéro fisiológico.

SPLENDID

DIRECCION: MAX GLUCKSMANN

GRAN ORQUESTA A. Carvajal

Presentación del grandioso film de los "ARTISTAS UNIDOS":

JUSTICIA SALVAJE

Impresionante novela de grandes proporciones dramáticas.

ACTUACION DEL CELEBRE PERRO:

PEDRO el GRANDE

Localidades numeradas en venta todo el día

Mañana

LA SENSACIONAL PELICULA QUE HA ENCANTADO A TODO EL MUNDO:

¡Jaque al Rey!

12 Actos de Aventura y Romance.

Creación de la hermosa

MARION DAVIES

ADQUIERA SU LOCALIDAD CON TIEMPO

PARAMOUNT
EXCLUSIVIDAD
Max Glucksmann

POLITEAMA y REPUBLICA

6.30 y 9.30 — Estreno de la grandiosa obra PARAMOUNT, DE CAPA Y ESPADA:

"¡JAQUE al REY!"

Fairbaneska creación de la bella:

Marion Davies

ODEON

6.30 y 9.30 — Estreno de la notable PARAMOUNT por la genial estrella BEBE DANIELS:

EL APLAUSO DEL MUNDO

ELECTRA

Especial y noche — Estreno de la sensacional creación del invicto actor CAYENA:

SOBRE RIELES DE FUEGO

UN CONSEJO PARA LOS MARIDOS PICADOS DE LA ARANA Y QUE TIENEN UNA ESPOSA BONITA Y SEDUCTORA

¡VIJILE A SU MUJER!

Fíjese bien:
Es una
JEWEL
UNIVERSAL
Es decir:
LO MEJOR

VIGILE A SU MUJER

Martes: SETIEMBRE y O'HIGGINS

¡VIJILE A SU MUJER!

Protagonistas:
VIRGINIA
VALLI
— Y —
PAT
O'MALLEY

NOTICIAS CINEMATOGRAFICAS

"LA TRAGEDIA DE LOS HAPSBURGO", SE ESTRENA HOY EN EL TEATRO PRINCIPAL

ESTA CINTA ES LA REHABILITACION MORAL DE LA PERSONALIDAD DE FRANCISCO JOSE.—EL MISTERIO DEL PABELLON DE MAYERLING DESCIFRADO GRACIAS A LOS ESTUDIOS DE GUILLERMO FERRERA Y EMILIO BORGHESE—LA PRESENTACION ESCENICA TUVO COMO SITIOS LOS MISMOS ESCENARIOS IMPERIALES DE LA CORTE AUSTRIACA.—LAS MARAVILLAS DE SCHOENBRUN, HOFBURGO, MAYERLING, VIENA Y LA OPERA.—PROTAGONIZA LA PELICULA LA ADMIRABLE ACTRIZ GERMANA MARIA CORDA

Hoy en El Prinicipal la Italo Chilena lanza su obra máxima con "La tragedia de los Habsburgos", la cinta que reconstituye todo el período tormentoso de la dinastía austriaca en el año 89.

"La tragedia de los Habsburgos" es la obra que viene a descifrar el enigma de la tragedia de Mayerling, el fatídico pabellón donde encontraran la muerte el archiduque Rodolfo y su amante la bella condesa María Vetsera.

Antes de ocuparnos de la película vamos a exponer suscintamente algunos antecedentes históricos acerca del trágico reinado del Emperador Francisco José y a quien con justa razón se llamó el Edipo de Europa.

Después de una serie de desastres políticos, militares en Alemania e Italia, Francisco José trató de gobernar su pueblo en condiciones más liberales y en una forma más moderna, aunque sus recónditas tendencias reaccionarias y las crueles penas de familia le hacían variar o desatender los negocios de Estado.

La serie de desgracias ocurridas a los Habsburgos, según un sabio médico tiene su causa y origen en la "razón de Estado", que no permitía a los príncipes imperiales católicos, contraer matrimonios con princesas que no profesasen la misma religión, de manera que los Habsburgos, aspirantes a maridos no podían casarse sino con princesas de dos o tres familias reales y de ahí los matrimonios entre primos hermanos, tíos y sobrinos y el intrincado laberinto de parentescos entre algunas familias que como las de los Habsburgos y Baviera, se aliaban desde hacía siglos.

El Emperador Francisco I, fué epiléptico; Fernando I y Francisco Carlos lo fueron y estas y muchas otras dolencias hereditarias, llevó el último al matrimonio, con su próxima pariente Sofía de Baviera. Los hijos de este matrimonio, Francisco José, Maximiliano, Luis Víctor y Carlos Luis, cual más cual menos heredó de su padre la epilepsia o fué víctima de la degeneración como en el triste caso del archiduque Luis Víctor.

Francisco José, producto de todas las razas en que no hay sangre nueva, contrae matrimonio el 24 de Abril del 54 con su prima Isabel de Baviera, cuyas facultades mentales, si no estuvieron francamente trastornadas, por lo menos no ofrecieron casi nunca el equilibrio y tranquilidad normales.

De este matrimonio, nacen el archiduque Rodolfo, y las archiduquesas Gisella y María Valeria, todos epilépticos de caracteres raros, sobre todo el primeor, ya que es siempre el varón el que refleja con más intensidad las cualidades, vicios o virtudes de sus antepasados. A estas razones casi científicas de desórdenes hay que añadir las provenientes de los prejuicios, la educación, el medio, etc., y sólo así se explican los acontecimientos deplorables de que fueron víctimas unos Habsburgos y que enlutaron a los demás y a la monarquía dual.

El archiduque Rodolfo, a quien como a su padre desde la adolescencia jamás faltó un compañero complaciente y experimentado, un "Kaiserlicher und konig licher kupler", título que dieron los vieneses al conde de Bombelles, ayo de Francisco José Enclenque, impresionable, excesivamente nervioso, aparece desde su infancia el Kronprinz Rodolfo. Mal educado por su abuela, la achiduquesa Sofía, obligado a casarse contra su gusto y contra la voluntad de su madre con la insignificante Steffania de Bélgica que amargó su vida con pequeñeces y falta de tacto. Lanzado en la vida desordenada degeneró pronto en alcohólico y tras una afección reumática que le originaba agudos dolores, añadió a todas estas causas de degeneración la del abuso de la morfina. Todo el mundo conocía sus relaciones con la condesa María Vetsera y que provocaban las amonestaciones del Emperador. El hecho de haber enviado una carta a Su Santidad León XIII, pidiendo el divorcio le trajo una reprimenda más seria que las anteriores.

Al día siguiente de aquel suceso tenía lugar la llama "Tragedia de Mayerling. En un pabellón de caza fueron encontrados el 30 de Enero de 1889 los cadáveres del archiduque Rodolfo y de la condesa María Vetsera, por sus amigos y compañeros, príncipe Felipe de Coburgo y conde de Hoyos. Jamás se había sabido lo que ocurrió allí y sólo ahora gracias a los documentos encontrados, tanto de parte de la madre de la condesa Vetsera como de cartas del archiduque antes de morir a varios de sus amigos se ha podido descifrar el enigma de la muerte del heredero del trono imperial de Austria Hungría.

En la película "La tragedia de los Habsburgos" editada en Alemania y filmada en los mismos sitios históricos se puede apreciar toda la verdad de este hecho trágicamente romántico que aún conmueve al mundo.

"La tragedía de los Habsburgos" se estrena hoy y su protagonista es la bella María Corda, artista eminente de la pantalla germana.

LOS TEATROS MUNDIAL, COLON Y DELICIAS DE LA EMPRESA SANTIAGO SERRA

Hoy, como de costumbre la Empresa Santiago Serra, propietaria de los Teatros Municipal, Colón y Delicias presenta programas grandiosos y sensacionales de acuerdo con su constante plan de trabajo.

El Mundial, a las 6.15 y 9.30 dará a conocer la exquisita comedia Paramount, verdadera maravilla de observación, en la cual se ponen en competencia dos razas desde el punto de vista del amor y por cuyas escenas lujosas y sorprendentes desfilan las emociones, las torturadoras luchas de corazones que de diverso modo aman y sufren, "La francesita". Realzan los valores de la obra la hermosa Alice Joyce, Esther Ralston, belleza escultural de perfecciones sumas y la juvenil Mary Brian.

El Colón, a las 6.15 y 9.30 presenta el magno exponente dramático, situado en escenarios de lujo soberbio e indescriptible, en donde la pasión arrolladora conmueve y exalta los ánimos, arrancando aplausos frenéticos, "El castillo del amor y de la muerte", creación insuperable de Richard Barthelmess y de la encantadora Dorothy Mackeill.

El Delicias, a las 6.15 y 9.30 ofrece un estupendo programa doble, a base de sensacionalismos y estrepitosas carcajadas. Se pasará la segunda función de la mejor serial de la temporada, "El ídolo indio", en la cual actúan los reyes de la emoción, William Desmond y Grace Cunard y en seguida se desarrollará un colosal programa cómico Universal, confeccionado para hacer reir a todo el mundo y compuesto de las siguientes comedias: "Los dos enamorados", dos actos por Fred Humos; "Sobre ruedas que vuelan", dos grandes partes por Wanda Wiley y "A toda carrera", por el aplaudido Carlos Puffy.

ULTIMAS EXHIBICIONES EN EL IMPERIO DE "EL BAILARIN DE MI MUJER", POR MARIA CORDA

El espléndido triunfo obtenido por "El bailarín de mi mujer" el día de su estreno y en las tres funciones subsiguientes, no podía sorprender a nadie. Habían varios factores que acreditaban de antemano la extraordinaria bondad de la cinta. Estos factores eran la fama de la célebre manufactura Ufa de Berlín a cuya más reciente producción pertenece "El bailarín de mi mujer" y la presentación hecha por la Sala Imperio, cine que, como nuestro público sabe, no ofrece sino espectáculos cuidadosamente seleccionados. Cuando la Chilean Cinema Corp. hace gran propaganda para una cinta que estrena en este teatro, ya se sabe que el mérito de ella corresponde exactamente a dicha propaganda. Este ha sido el caso de "Los enemigos de la mujer", "Reyes, Princesas y Payasos", "Cenizas de venganza" y tantas otras producciones estupendas, y este es ahora el caso de "El bailarín de mi mujer", exquisito vaudeville que hoy tendrá sus últimas exhibiciones en el Imperio. El mérito principal de esta maravillosa película es el sello de suprema elegancia que hay en todas sus escenas. Con vivacidad, gracia y finura extraordinaria se va desarrollando el argumento más apasionante y hermoso que es posible imaginar. El espectador va siguiendo con regocijo la alegre trama que narra las desventuras de un esposo que odiaba el baile y que tenía una esposa que se volvía loca por todo lo que fuera mover los pies al compas de un jazz. Desfilan soberbias escenas de elegantes clubs de baile y de restaurants de lujo, donde la encantadora protagonista vive los incidentes admirables de su historia de amor, celos y locura. María Corda, protagonista de "El bailarín de mi mujer" se ha conquistado todas las admiraciones del público, especialmente de nuestra juventud elegante que ha encontrado en ella la mujer más chic y exquisita de los elencos del teatro mudo. Cada toilette de María Corda es motivo de admiración para el espectador de buen gusto que queda verdaderamente sorprendido de ver la más estilizada y adorable silueta moderna. Muy simpáticos y de gran relieve escénico son los galanes Víctor Varkony, Willy Fritsch y Livio Pavanelli.

FRANKLIN

Este teatro, tan popular, cómodo e higiénico, estrena hoy una interesantísima comedia dramática titulada "La mujer de mis sueños". Interpretan esta gran película la linda actriz Seena Owen y el famoso galán William H. Powell.

"Mme. SANS GENE"

la obra de Víctor Sardou, es del sello Paramount y su intérprete GLORIA SWANSON. Véala usted el Domingo 18 en el Teatro

INDEPENDENCIA

"CENIZAS DE VENGANZA" EN EL INDEPENDENCIA

El gran drama histórico titulado "Cenizas de venganza" se estrena hoy en el simpático cine Independencia. En esta película han hecho sus mejores creaciones la genial actriz Norma Talmadge y los famosos actores Conway Tearle y Wallace Beery.

TEATRO SANTIAGO

EMPRESA EDNESTO BOUQUET
Compañía de Operetas en Castellano
SOLER-VELA

HOY — VIERNES 16 — HOY
Vermouth a las 6. La intencionada opereta:
EL PAIS DE LAS CAMPANILLAS
Noche, a las 9.30. Gran éxito:
E V A
PLATEA: $ 6.00.

HOY

SETIEMBRE y BRASIL

PLATEA: $ 3.20

ADOLPH ZUKOR
JESSE L. LASKY
PRESENT

Gloria Swanson
IN
"Madame Sans Gene"
Paramount Picture

Teatro MUNICIPAL

Orquesta Sinfónica

EL SABADO 17, A LAS 6.30, TENDRA LUGAR EL 11.o CONCIERTO

1.o CESAR FRANCK.—Sinfonía N.o 2 en Re.

2.a PARTE

2.o DEBUSSY.—La Mer.

3.o BORODINE.—En las Estepas.

4.o BERLIOZ.—La Reina Mab o El Hada de los Sueños.

DOMINGO 18: 12.o Concierto, a las 6.30 P. M.

PRECIOS:

Palcos	$ 20.00	Anfiteatro	$ 1.50
Plateas	5.00	Galería	1.00
Tertulias	5.00	Entrada general	5.00
Balcón	3.00		

PROVIDENCIA-HOY- 9.30

ORQUESTA JAZ-BAND MÜLLER

Estreno del delicado romance de amor, según la obra del gran escritor

ALFONSO DAUDET

JACK

Admirable creación del PIBE FRANCES

JEAN FOREST

DOMINGO: ESPECIAL Y NOCHE

EL BAILARIN DE MI MUJER

O'HIGGINS - HOY

PLATEA: $ 2.10

Estreno Universal cómico y de aventura.

El Club de los Solteros

POR ART ACORD

Debut del sensacional número de variedades acrobáticas

TROUPPE
SALAZAR

Domingo SETIEMBRE Y O'HIGGINS EL JARDIN DE LA ALEGRIA

HOY 6.30 - 9.40.— Gran estreno Paramount de Luve.— Una exquisita comedia satírica y social.

Aprobada para mayores de 15 años

ADOLPHE MENJOU — BETTY BRONSON

Y la arrogante estrella millonaria **Florence VIDOR** en la moderna y sugestiva historia romántica:

AMOR INCOMPATIBLE

Teatro Victoria

MAÑANA: ESTRENO SENSACIONA

LA NEW YORK FILM EXCHANGE PRESENTA A

HENRY B. WALTHALL — ALICE LAKE — STUART HOLMES

En la prodigiosa adaptación de la extraña novela de amor y misterio, de GASTON LEROUX,

LA SOMBRA de MEDIA NOCHE

EN LA QUE DESBORDA LA FANTASIA DEL GRAN NOVELISTA. — LUJO Y ORIGINALIDAD.

Principal-Hoy

FRANCISCO Y FELIX SANFUENTES SMITH—AHUMADA 162

ESPECIAL
Y NOCHE

Localidades numeradas para ambas funciones, en venta desde las 10 A. M., en la boletería, que no se cerrará en todo el día.

VISTA que la Censura ha declarado no apta para menores de 15 abriles

SOLO LA DARA EN EL CENTRO EL

PRINCIPAL

EL MAGNO ACONTECIMIENTO DEL CINE EN 1926

LA TRAGEDIA de los HABSBURGOS

MULTIMILLONARIA SUPER-PRODUCCION ALEMANA

Pelicula Gigante "ZENIT".—Exclusividad Cía. Cinemat. Italo-Chilena

UD. DEBE VER ESTA PELICULA PORQUE:

ELLA ACLARA EL MISTERIO, que rodeaba la muerte del Ar-duque Rodolfo, heredero del Trono de Austria.

REVIVE SIN LA MENOR ALTERACION, EL TRISTE Y TRAGI ROMANCE de los amores del ARCHIDUQUE RODOLFO, CON LA CE LEBRE Y BELLA BARONESA de VEISERA.

ES LA PRIMERA VEZ QUE SE OFRECE AL MUNDO, LA VERDA DE LOS MISTERIOS QUE RODEARON Y ENSOMBRECIERON LA DA DEL "EDIPO" DE EUROPA, EL DESGRACIADO ULTIMO EMPE RADOR DE AUSTRIA, FRANCISCO JOSE.

SUS ESCENAS HAN SIDO IMPRESIONADAS EN EL CASTILL IMPERIAL DE SOHONBRUNN Y LA OPERA IMPERIAL DE VIE y en el fatídico PABELLON DE MAYERLING. en el Wienerwald, de Baden.

SU INTERPRETACION está a cargo de la nueva y bella actri mana MARIA CORDA y a cargo de eminentes artistas que han cara rizado maravillosamente a los personajes históricos.

CONOCERA EN SUS ASPECTOS INTIMOS, RECEPCIONES LLANTES, PROTOCOLISMOS MEDIOEVALES, etc., de la Cor Francisco José.

SUFRIRA con las humillaciones que en recepciones de la Corte bo de soportar la Vetsera, amada del heredero, envidiada de todas las jeres.

SE CONMOVERA HASTA LAS LAGRIMAS, con ese amor tan que POR EL, EL ARCHIDUQUE RENUNCIO A LA VIDA Y AL T NO.

ASISTIRA HORRORIZADO A LA CONFIRMACION DE LA DICION QUE LA CONDESA KAROLY, HICIERA A LOS HAPSBU !!!QUE LOS CIELOS Y L TIERRA, DESTRUYAN TU FELICIDA

VERA LA MAS GRANDE PELICULA, HISTORICO PASIONAL SE HA REALIZADO EN EL MUNDO, BASADA EN UNO DE LOS TRASCENDENTALES Y MISTERIOSOS SUCESOS DE LA HISTORI MUNDO.

LA ORQUESTA DEL PROFESOR FELIX GOMEZ, HA SINC ZADO LA MUSICA, EJECUTANDOSE SOLAMENTE PARTITUR ACUERDO CON LAS ESCENAS DE LA OBRA.

ESTARA TODO SANTIAGO HOY EN EL PRINCIPAL.

T. INDEPENDENCIA - HOY - CENIZAS DE VENGANZA

Creación de la admirable actriz favorita de todos los públicos: **Norma Talmad**

EN EL SPLENDID, LA CINTA DRAMATICA: "JUSTICIA SALVAJE", CREACION POR JORGE SHERWOOD Y FRANCES TEAGUE Y EN LA CUAL TRABAJA EL CELEBRE PERRO: "PEDRO EL GRANDE"

El cartel de hoy en la sala del Splendid anuncia un estreno de gran novedad y atracción. Nos referimos a la curiosa cinta dramática "Justicia Salvaje" que, aparte de sus méritos de argumentación y belleza escénica tiene la rareza de contar entre sus intérpretes al famoso perro prodigio llamado Pedro el Grande, que estaba asegurado en 500,000 dólares y que murió hace poco en Hollywood, según anunciara oportunamente el cable. Es esta una obra de originalísimo tema, en que se armoniza maravillosamente la nota dramática y la romántica, la jocosa y la sensacional. Su argumento se basa en el romance entre una niña desamparada que llega hasta un lejano pueblo de Alaska al llamado de su tío, y un médico local que ha asistido a aquél en sus últimos momentos y que se convierte en protector de la muchacha y en vengador de la muerte de su amigo. Pedro el Grande tiene una actuación descollante en el desarrollo de esta trama, pues cuando aquella adquiere vuelo sensacional y la vida de los protagonistas se ve en peligro es el perro quien los salva y el que al final venga un crimen que permaneció largo tiempo en el misterio.

La obra se exhibe hoy en especial y nocturna con programa seleccionado de música a cargo de la orquesta Carvajal.

"EL TEMPLO DE VENUS", EN LOS TEATROS AVENIDA MATTA Y Y ROGELIO UGARTE

"El templo de Venus", la maravillosa cinta de desnudos artísticos encuadrados en un intenso argumento sentimental de indiscutible belleza y moralidad, continuará hoy su ininterrumpida serie de llenos obtenida en su jira por los teatros de barrio. Desde su exitoso estreno del Victoria, la película ha recorrido diversas salas con la más entusiasta aprobación del público que ha agotado las localiddes.

"El templo de Venus" se merece este triunfo franco porque une a la exquisita trama amorosa, la delicadeza y romanticismo de sus escenas, la fastuosidad del espectáculo, el interés de sus cuadros plásticos y mitológicos, y la insuperable interpretación de la favorita de todos los públicos en los roles de ingenua, Mary Philbin, encantadora actriz que tan rápidamente ha conquistado la gloria en la pantalla. El cuadro de intérpretes está completado en sus partes principales por Philip Haver, William Boyd, David Butler y León Barry, el creador de "Fantomas".

«GARIBALDI,...»
bum, bum, bum..!

A PEDIDO GENERAL
SE REPETIRA

HOY

El Bailarín de mi Mujer

TARDE Y NOCHE EN LA

SALA IMPERIO

"MADAME SANS GENE", EN LOS TEATROS SETIEMBRE Y BRASIL

La Paramount ha realizado una de las más grandes proezas del cine al llevar a la pantalla "Madame Sans Gene", el famoso drama de Victoriano Sardou y Emilio Moreau.

Comprendiendo la grandiosidad de la empresa, no quiso usar los corrientes medios de hacer una construcción histórica. En vez de hacer escenarios prefirió trasladar sus mejores elementos a Francia para resucitar allí mismo, en el propio ambiente, los magnos acontecimientos que sirvieron a Sardou para escribir su obra famosa.

Por su parte, el Gobierno francés dió máximas facilidades a la Paramount. No solamente le fueron facilitados los palacios y los sitios históricos, sino que le fueron abiertos los museos para que usara las reliquias napoleónicas.

Leone Perret, el gran director francés, fué llamado a dirigir la película. Se necesitaba un hombre de sangre gala para que trasmitiera todo su entusiasmo y todo su orgullo patrio a la cinta magna.

Gloria Swanson, la primera actriz cinematográfica del mundo, se enamoró del rol de "Madame Sans-Gene", Estudió el papel a conciencia y es así cómo ha hecho en esta obra su creación inmortal. Ella ha encarnado en verdad el alma y la figura de Catalina Hubscher, la humilde lavandera del teniente Bonaparte, que después llegó a ser duquesa y levantar la voz para oponerse a los designios de topoderoso Emperador Napoleón.

Acompañan a Gloria en la interpretación Charles de Roche, el gallardo galán, y Emilio Drain, actor que ha hecho una maravillosa caracterización de Napoleón.

No tenemos para qué ponderar el lujo y la propiedad con que ha sido puesta la obra. Baste decir que la mise en scene y sastrería ha estado a cargo de los mismos hombres que tanto se distinguieron en "Monsieur Beucaire".

—El Domingo se repetirá "El jardín de la alegría", la preciosa vista alemana de Amador Palroa.

EL PROVIDENCIA PRESENTA HOY LA CREACION DE JEAN FOREST, JACK DE DAUDET

El Providencia en sus funciones de hoy presenta el hermoso drama sentimental de Alfonso Daudet, "Jack" y cuyo argumento nos pinta la vida dolorosa de un niño cuya infancia sólo fué un dolor continuo.

"Jack" es una cinta de arte francés en donde palpita todo el sentimiento de ternura y amor de un pequeño infante. Esta obra por este concepto es un pedazo de humanidad arrancado a la vida y transladado al lienzo con todo el verismo sentimental de que hacen alarde los franceses en todas sus películas.

Jean Forest, el admirable muchacho que tan buenas creaciones ha hecho en numerosas películas francesas aquí se nos muestra en toda la noble ponderación de su talento interpreativo.

La orquesta Muller acompañará la obra con música francesa que ha sincronizado hábilmente el activo e inteligente director.

—Mañana "La imposible" por Gloria Swanson.

HOY E NLOS TEATROS DE GLÜCKSMANN

POLITEAMA Y REPUBLICA

Estas dos salas estrenarán, simultaneamente y como una primicia para sus públicos respectivos el gran acontecimiento del cine espectacular "Jaque al Rey!" que es una de las proezas de la cinematografía mundial y un novelesco romance de amor y de caballería que cuenta la novela de una princesita que tenía corazón y que supo poner en jaque a su Rey hasta casarse por amor con un gallardo capitán de guardias.

ELECTRA

La sala del barrio Catedral estrenará un emocionante drama de amor paternal y espeluznantes peripecias titulado "Sobre rieles de fuego", gran creación del viril Harry Carey, la linda Edith Roberts y el prodigioso pibe Franckie Darro.

ODEON

La sala del barrio San Pablo exhibirá "El aplauso del mundo", una Paramount de dramátiq intriga pasional y gran lujo de ambiente que pertenece a Glücksmann y que interpretan los cuatro ases Bebé Daniels, Lewis Stone, Adolphe Menjou y Katlyn Williams.

EN EL O'HIGGINS: "EL CLUB DE LOS SOLTEROS", GRACIOSA COMEDIA, POR ART ACORD

Siguiendo el ejemplo de Hoot Gibson, Art Accord ha abandonado los argumentos trágicos para interpretar películas de tema liviano, llenos de optimismo y de proezas atléticas. Una de estas cintas es El club de los solteros", obra en la cual el cowboy gigante hace el rol de amigo de los niños y de gran enamorado.

Como siempre, no por ser de tema cómico la obra, Art. Accord realiza hazañas estupendas por salvar a su amada de una mala conspiración preparada por un galán despechado. En esta labor es acompañado por dos de sus penecas amigos: el Pecoso y el Guataca.

Especial mensión merece el trabajo de su famoso caballo Pete, quien trabaja mejor que muchos artistas en dos pies.

"CENIZAS DE VENGANZA" EN EL ALHAMBRA E IMPERIAL

En sus dos funciones de hoy los teatros Alhambra de la calle Monjitas e Imperial de la calle San Diego reprisarán la grandiosa película "Cenizas de venganza", magnífica creación de Norma Talmadge y Conway Tearle que ha obtenido los mejores éxitos.

CINEMA STAR Y YUNGAY

Los teatros Cinema Star de la calle Monjitas y Yungay de la Plaza del mismo nombre, exhibirán en sus dos funciones de hoy la simpática comedia "Tres viejos apolillados", de elegante y encantadora trama, interpretada por la linda actriz Eleanor Boardman y por el célebre actor William H. Crane. Esta película es de una gran simpatía y elegancia. La función del teatro Yungay terminará con el "19.o Programa cómico" compuesto de 'Los negocios son los negocios" por el Bigotes de Columpio; "El hombre de las tres pistolas" y "Joven aunque bruto", por Al St. John.

¿Cuál será la película que triunfará en la semana?

"Mme. SANS GENE"

Véala usted el Domingo en el Teatro

INDEPENDENCIA

TEATRO DE LA COMEDIA

EMPRESA EDNESTO BOUQUET
Compañía de Revistas Mexicanas
LUISA AROZAMENA

HOY — VIERNES 16 — HOY

Vermouth a las 6. Las hermosas revistas:

COSAS DE MEXICO
MEXICANAS

Noche, a las 9.30. Gran éxito:
MEXICO GRAFICO
COSAS DE MEXICO

PLATEA $ 4.00.

UNA PELICULA DE PROPAGANDA SALITRE

Los talleres de Estéban Artuffo acaban de terminar una interesante película que muestra los resultados del empleo del salitre en la agricultura, Esta cinta ha sido repartida profusamente por el mundo entero, como un eficaz medio de propaganda de nuestro abono.

La sociedad Aurelio Valenzuela y Cía., comprendiendo que nuestra principal indus tión de bien nacional, gentilmente sus cines pa un resumen de esta pelíc nópsis consta de 2 actos mente interesante.

Oportunamente indicare cha de exhibición de esta

PASADO MAÑANA EN EL VICTORIA: "MA POSA DORADA", POR ALMA RUBEN

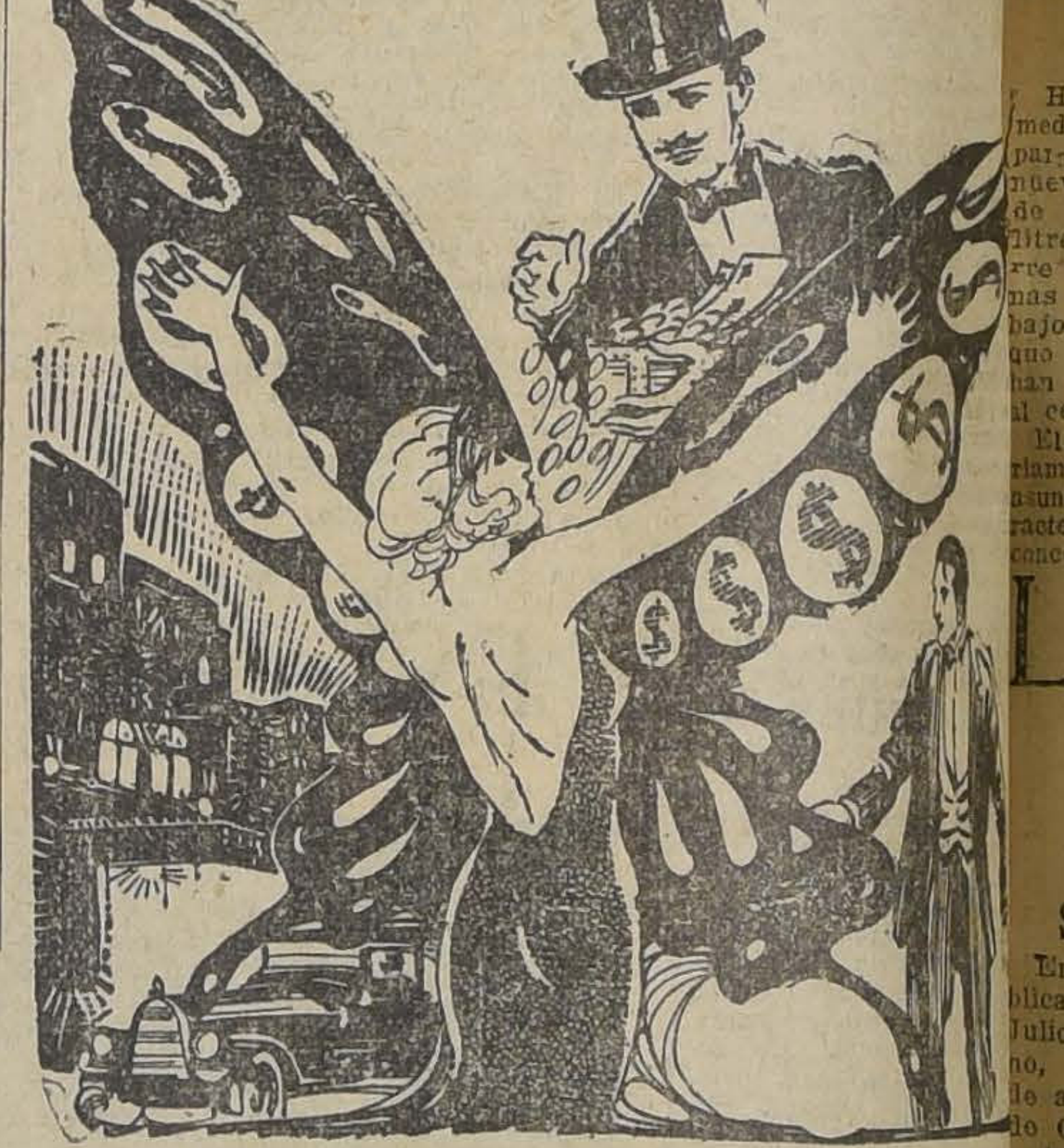

Hay interés en el público por el estreno Fox que se anuncia en el Victoria, "La mariposa dorada", comedia social de lujo que presenta un interesante problema dentro de un argumento novedoso y admirablemente desarrollado. En él se cuenta la conmovedora historia de una muchacha criada como rica, que se encuentra de pronto cara a cara con la vida, y tiene que batallar rudamente al verse desamparada.

Alma Rubens, la genial actriz, que encarna la protagonista con vigor dramático, y con esa sencillez cautivadora, que pone en sus inter ciones, obtiene uno de sus gítimos triunfos, bordando con asombrosos detalles de dad y ternura, y realzando las ciones culminantes con el ge ciso.

Secundan la delicada labor ma Rubens, predilecta del blico, dos elementos va Herbert Dawlinson y Bert Ly Fox Film ha de obtener con cional estreno de pasado ma triunfo resonante.

PROXIMOS ESTRENOS

"EL REY PASTOR", EN BREVE EN EL VICTORIA

El Teatro Victoria, donde tan buena acogida han encontrado los grandes estrenos Fox de esta temporada, prepara para fines de mes el sensacional acontecimiento de "El Rey Pastor", magnífica visión de arte que provocará entre nosotros idéntica admiración y asombro que en Europa y Estados Unidos, donde esta cinta grandiosa alcanzó innumerables representaciones. "El rey pastor" nos dá el espectáculo majestuoso del antiguo Egipto, filmado a la sombra misma de las Pirámides, frente al augusto misterio de la Efinge milenaria.

La insigne estrella Violet Mersereau, que interpreta en forma sobresaliente el rol de la princesa Michal, la hija menor del Rey Saúl, fué la única figura principal americana que tomó parte en el "Rey Pas demás artistas son desta mentos del arte italiano, Bernardi, Guido Trento, Bianchini, Ernesto Tranquil de Lisazo, Virginia Luchetti ra el papel del Gigante Go contratado Samuel Belastra pies de altura y admirable nes.

"LA CARRERA DE LA ANTORCHA", EL MARTES 20 EN EL SPL DID THEATRE

Para su próximo Martes la sala del Splendid anuncia su segundo acontecimiento de arte latino que se espera tenga la repercusión y la resonancia del estreno de "París".

Nos referimos a "La carrera de la antorcha", una prodigiosa adaptación cinematográfica del recio drama de Paul Hervieu que realizaron los conocidos "metteurs" Luitz Morat y Louis Nalpas para la célebre manufactura parisiense "Cinéromans" y que presenta en su programa extraordinario la poderosa casa Max Glücksmann.

Esta célebre obra considerada como una de las más perfectas y representativas del moderno teatro francés tiene como tema aquel desolador postulado de que la vida humana es una intermina dena de sacrificios que com el dolor y termina en la

La gran trágica france maine Dermoz interpreta de supremo sacrificio cundada por la linda Mlle. la característica Berthe los MM. Harry Kremier y Mendaille.

PASADO MAÑANA EN EL SPLENDID: "PERIPECIAS DE UN IDIL

Para sus clásicas funciones dominicales de gran moda esta sala nos anuncia el estreno de una verdadera obrita maestra del cine liviano titulada "Peripecias de un idilio" que será un nuevo éxito de la marca Producers Distributing y que pertenece al programa de Max Glücksmann.

Es la novela curiosa y fantástica de una pareja de recién casados que se adoraban con locura y que se vieron en la precisión de simular un divorcio para darle gusto a un tío viejo y maniático de cuya munificente largueza pensaba vivir la pareja.

Un grupo de selectas estrellas forman la constelación que interpreta los inextricables roles ta fenomenal madeja de nes. Nada menos que linda rubia Wanda Hawley turbadora morena Sylvia el simpático galán T. Roy y el correcto Harry Myers pañía de los viejos Tully y Jack Duffy.

"AMOR INCOMPATIBLE", POR ADOLPHE MENJOU, FLORENCE DOR Y BETTY BRONSON HOY EN EL VICTORIA

Un hermoso estreno de corte social y satírico presentará hoy en sus dos funciones el Teatro Victoria. Nos referimos a la producción Paramount titulada "Amor incompatible", obra regocijada, elegante, espiritual cuyas escenas tienen el raro encanto de un idilio a la vez que de un drama de adolescencia. La historia que narra esta cinta es simple y atractiva. Lita es una muchacha ingenua que al salir del colegio se encuentra con que sus padres han peleado y están dispuestos a divorciarse. La niña decide ante esta eventualidad volver al colegio, en donde se entretiene con su compañera Aurelia, una chica enamorada que se cartea con actores de cine. Una aventura rara va a dar con Aurelia Wilton a una enfermería, a donde va diariamente a verla su amiga Lita. Y surge pronto un romance entre el médico y la adolescente, romance que se ve luego oscurecido por un conflicto de otro orden en que se pone en juego la reputación de Lita. El médico, convencido, de la inocencia de la niña, se aprovecha ante el estallido del escándalo pa vencer a Lita de que la nera de salvarse será cas él y Lita, que ya lo ama tamente, aceptó esto en la vida.

El trabajo de Menjou, cantadora Betty Bronson arrogante Florence Vidor, les intérpretes de esta cesita elogios.

La obra va en especial turna con música muy tada.

MAÑANA EN EL VICTORIA: "LA SOMBRA DE MEDIA NOCHE", — HENRY B. WALTHALL ALICE LAKE Y STUART HOLMES

La New York Film Exchange presentará mañana en las dos secciones del Teatro Victoria un curioso e interesante exponente artístico. Es la versión que con el título "La sombra de media noche" se ha hecho de lo más vibrante, novela de amor, misterio y fantasía del célebre Gaston Leroux. Todos los recursos sensacionales que ha ideado la imaginación afiebrada del gran novelista se agotan en este film original. Hay en él un drama pleno de emoción y humanidad entrelazado con una trama de intriga y un conflicto pasional que suguestiona el espíritu.

Los intérpretes de "La sombra de media noche" son: Henry B. Walthell, gran actor de carácter, que encarna el hombre traicionado y sediento de venganza; Alice Lake, la mujer frágil que se de de su afán de lujo y y llega a incurrir en rosos; Stuart Holmes, el expoliador que se costa de todos; Helen romántica muchacha que hora de su felicidad.

Esta obra va mañana grama de música selecta.

LA FORNARINA era la mujer pasional y vibrante, la triunfadora de la vida y del amor a los ojos del mundo. Nadie sabía su oculta tragedia, nadie podía sospechar a qué abismos de dolor y de ignominia la había arrojado aquel hombre tenebroso que a los ojos de todos aparecía como un ferviente enamorado. Esta mujer, pecadora y admirable, no pudo encontrar jamás su redención. Udsted, lector, debe conocer su patética historia viendo la gran película

La sin ventura

ADAPTACION DE LA NOVELA DE

EL CABALLERO AUDAZ

QUE ESTRENARA LA ELEGANTE

SALA IMPERIO

El PROXIMO LUNES

A DOS DIAS DEL ESTRENO DE "LA SIN VENTURA"

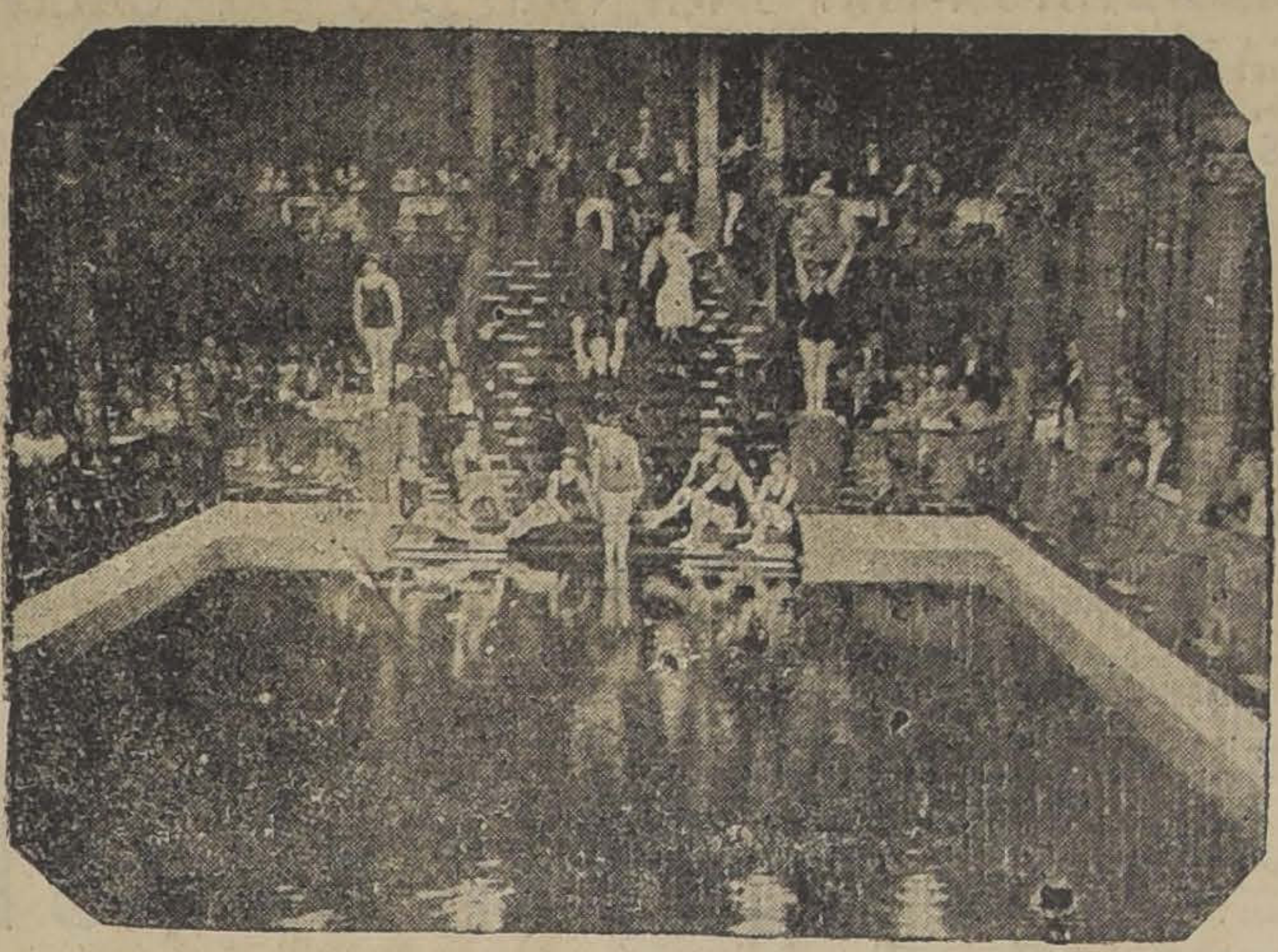

Existe gran interés en nuestro público por asistir al gran estreno que anuncia la Sala Imperio para el próximo Lunes. "La sin ventura" es una de las más popularizadas novelas del célebre escritor Caballero Audaz, que ha narrado en ella la vida de la célebre bailarina española que hizo célebre en París, Madrid y otras grandes capitales con el nombre de "La Fornarina". La adaptación cinematográfica de esta gran novela ha sido realizada en forma espléndida por la casa Aubert de París, la misma productora de "Reyes, Princesas y Payasos". La protagonista principal es la encantadora actriz francesa Lucianne Legrand, quien ha sabido posesionarse de la psicología de la gran artista española y darnos una versión admirable del tipo de aquella reina del placer y del arte que llevaba oculta una terrible tragedia en su vida. La obra ha sido filmada en Madrid y ésta da ocasión a que conozcamos los sitios más pintorescos de la hermosa capital, tales como el paseo del Prado, el monumento de Alfonso XII. La actriz Legrand está secundada por los notables actores Donatien, A. Dubusc, Félix Ford, Saint Granier y por nuestro conocido Emilio Díaz que actuó entre nosotros en la compañía Antonia Plana. La obra ha sido realizada con gran acierto y el interés dramático se apodera del espectador desde la primera escena, siendo en realidad, una cinta que hace honor a la cinematografía francesa.

DOS EMPLEADOS DEL MINISTERIO DEL INTERIOR

FUERON FESTEJADOS AYER POR SUS COMPAÑEROS

A medio día de ayer se llevó a efecto una manifestación que el personal del Ministerio del Interior ofreció a sus colegas don Enrique Vera Patiño y Julio Bermúdez, con motivo del onomástico de estos empleados de ese Departamento de Estado.

La manifestación, que consistió en un almuerzo servido en el local del Santiago Paperchase Club, se desarrolló en medio de un ambiente de franca camaradería y en ella se pronunciaron elocuentes discursos.

Además de los festejados, concurrieron el Sub-secretario del Ministerio del Interior don Edecio Torreblanca y los señores Guillermo Silva León, Roberto Jorquera, Honorio Concha, Gonzalo Meza Olva, Carlos Silva Salinas, Jorge Mujica, Felipe Lazo Cotapos, Mario Torres, Alberto Silva, Uldaricio Cárcamo, Claudio Medina Lavín, Carlos Ferrer, Ramón Luis Rodríguez y don Francisco Fuentes Rodríguez.

En el momento oportuno, el jefe de la Sección Policía del Ministerio don Roberto Jorquera, pronunció un interesante discurso ofreciendo la manifestación. A continuación contestaron los festejados y después hablaron los señores Honorio Concha, Gonzalo Meza Olva y don Alberto Silva, quien cerró la manifestación.

Un saludo al Presidente de Francia

ENVIO EL PRIMER MANDATARIO DE LA NACION

Con motivo de la celebración del aniversario patrio de la República Francesa, el Presidente de Chile, Excmo. señor Figueroa Larraín, envió al Presidente Doumergue, el siguiente telegrama:

"Dígnese aceptar mis sinceras felicitaciones en este glorioso día, junto con los votos que formulo por la prosperidad creciente de Francia y la ventura personal de V. E.— (Firmado).—**Emiliano Figueroa Larraín**, Presidente de la República de Chile".

Una corta entrevista con el doctor Long

SE QUEDO EN CHILE EN CUMPLIMIENTO DE LAS ORDENES RECIBIDAS DESDE WASHINGTON.—CREE QUE EL GOBIERNO LE SUMINISTRARA EN BREVE PLAZO, LOS MEDIOS PARA LLEVAR A LA PRACTICA EL CODIGO SANITARIO

En los momentos que el Asesor Técnico del Ministerio de Higiene, doctor Long, se retiraba ayer de su despacho, tuvimos oportunidad de conversar con él breves momentos sobre algunos tópicos relacionados con sus actividades.

Contestando a nuestras preguntas, el doctor Long nos dijo que había desistido de su viaje de regreso a los Estados Unidos en cumplimiento de las órdenes recibidas de sus jefes de Washington, quienes así lo ordenaron, en vista de las peticiones que en este sentido habían recibido del Gobierno de Chile.

"Yo pertenezco, nos dijo, a una institución semi militar, y por lo tanto debo acatar siempre las órdenes que se me dan en el carácter de insinuaciones.

Al despedirse el doctor Long, nos declaró que tenía antecedentes para estimar que el Gobierno le suministrará en breve plazo los medios que necesita la Dirección de Sanidad para llevar a la práctica en todas sus partes el Código Sanitario.

En Santiago hay más de tres mil obreros del Norte qué estan viviendo de la caridad pública

ASI LO DICE EN UNA NOTA EL MINISTRO DE PREVISION SOCIAL, AL DE VIS Y OBRAS PUBLICAS, EN QUE SOLICITA SE DE OCUPACION A LOS OBREROS EN LAS CONSTRUCCIONES FERROVIARIAS

Hemos informado acerca de las medidas acordadas por el Gobierno para solucionar el problema que nuevamente se presenta con motivo de la desocupación obrera del salitre. Como se sabe, debido al cierre de una gran parte de las oficinas salitreras, han quedado sin trabajo muchos miles de obreros, los que sin ninguna clase de recursos han sido enviados por el Gobierno al centro y Sur del país.

El Gobierno se ha preocupado seriamente de la solución de este asunto que se presenta con los caracteres de gravedad que el público conoce, y así ha acordado diversas medidas tendientes a iniciar inmediatamente la construcción de obras públicas a fin de dar trabajo a los cesantes del Norte.

UNA NOTA DEL MINISTRO DE PREVISION SOCIAL AL DE VIAS Y OBRAS PUBLICAS

En una nota enviada ayer por el Ministro de Previsión Social y Trabajo, al de Vías y Obras Públicas, en la cual pide se dé ocupación a parte de los obreros cesantes en las obras de reparación y construcción que se efectúan en los Ferrocarriles.

Dice la referida nota del Ministro de Previsión Social:

"Está en conocimiento de US. la crisis producida desde hace seis meses a la fecha en la industria salitrera, crisis que ha provocado la desocupación de una masa considerable de obreros, parte de la cual se ha trasladado a la región central del país, en número aproximado de seis mil; de esta cantidad existen en Santiago que no tienen trabajo y que están viviendo de la caridad pública, tres mil, y se encuentran en una miseria completa.

"El Ministerio de mi cargo, junto con la Dirección General del Trabajo, ha tratado en lo posible de encontrarle colocación a esta gente, lo que ha sido imposible porque a estos desocupados hay que agregar no menos de cuatro mil obreros más que pertenecen a la industria de construcciones.

"Como la Empresa de los Ferrocarriles, dependiente del Ministerio del digno cargo de US., tendrá seguramente que realizar algunas obras de reparación de la vía, por los desperfectos causados por los últimos temporales, el Ministerio de mi cargo agradecería altamente a US. se sirviera dar instrucciones a la Empresa de los Ferrocarriles para que dé preferencia a los obreros desocupados de la zona Norte que se encuentran en Santiago, y para que esto objeto se realice sería conveniente indicar a la Empresa se dirija a la Dirección del Trabajo a fin de que ella le proporcione los obreros del Norte que tiene inscritos en sus registros".

EL ESTADO DE LOS SERVICIOS FERROVIARIOS

BOLETIN OFICIAL

Ayer quedó completamente habilitado el servicio entre Matancillas y Aucó. Asimismo se arregló las cortaduras de la línea en el kilómetro 221 y variante del kilómetro 224, para permitir el tráfico de locomotoras.

A mediodía de hoy quedará habilitada provisoriamente para el tráfico de máquinas, la variante del kilómetro 208, y en la tarde la del kilómetro 199.500.

El Viernes se restablecerá el tráfico en la cortada del puente Limáhuida y Maitenes, si el tiempo reinante lo permite.

Primera zona

En puente Chacabuco, a causa de continuarse los trabajos de reforzamiento, los trenes siguen pasando sin máquinas.

Segunda Zona

El puente Cadenza N.o 4, en el ramal a Larraín Alcalde parece que ha sufrido el socavamiento de uno de los caballos de madera; pero pueden pasar los locomotoras hasta Alcones.

Hasta que bajen las aguas, no es conveniente hacer pasar trenes más allá de Marchigue.

Tercera y cuarta zonas, sin novedad.

Las razones por las cuales se disolvió la Junta de Beneficencia de Osorno

SEGUN UNA COMUNICACION ENVIADA POR EL MINISTRO SEÑOR LUCIO CORDOVA

En nuestra edición de ayer publicamos la comunicación que don Julio Buchsman envió al Gobierno, rechazando el nombramiento de administrador del Cementerio de Osorno.

Ayer mismo el Ministro señor Córdova envió al señor Buchsman la siguiente nota:

"Santiago 15 de Julio de 1926.

Se ha recibido en este Departamento la renuncia que hace Ud. de su designacin para formar parte de la Junta Administrativa que tendrá temporalmente la dirección de los servicios de beneficencia de Osorno.

Los términos de esta renuncia muestran que no ha tenido Ud. conocimiento de las razones de orden superior que decidieron al Gobierno decretar la disolución de la Junta de Beneficencia de esa ciudad. No dudo que si las hubiera conocido oportunamente, no habría negado su concurso a la obra abnegada que realiza la beneficencia pública.

Desde mediados de Marzo próximo pasado, la Junta de Beneficencia de Osorno hizo presente al Ministerio su propósito de clausurar el Hospital el 1.o de Abril, si no se le concedían los fondos necesarios para cancelar el déficit de los años anteriores que asciende a cuarenta y dos mil pesos ($ 42,000). En respuesta se le hizo saber que el Gobierno presentaría un proyecto de ley que permitiera saldar el déficit que tienen todas las Juntas de Beneficencia del país, y cuya suma alcanza a diez y seis millones de pesos ($ 16.000,000), aproximadamente. Se le agregó que para subvenir a los gastos urgentes se habían decretado los duodécimos conforme al presupuesto del año 1925, que agregados a las rentas propias de la Junta que alcanzan a veintiocho mil setecientos ochenta y seis pesos veintinueve centavos ($ 28,786.29) o sea más del 50 o|o de su presupuesto anual, estaría en condiciones de mantener el funcionamiento del Hospital a lo menos el de sus servicios más necesarios. Además se puso en conocimiento que el Ministerio había consultado la suma necesaria para iniciar la construcción del nuevo Hospital.

La Junta replicó insistiendo en su propósito de clausurar el Hospital; y el Ministerio contestó que si esto hiciera, revelaría que desconocía sus obligaciones. Finalmente, la Junta hizo saber que se conformaba con la orden del Gobierno y que mantendría los servicios reduciéndolos a lo más extrictamente necesario.

Posteriormente llegaron al Ministerio denuncios que aseguraban que la Junta había clausurado el Hospital, lo que decidió el envío de un funcionario encargado de investigar la verdad del hecho.

El informe de este funcionario dejó establecido:

1.o — Que el Hospital estaba realmente clausurado, habiéndose despedido a todos los enfermos.

2.o — Que para poder afirmar públicamente que el establecimiento continuaba prestando sus servicios, se mantenía solamente la sección de enfermos pagados.

3.o — Que la Junta había percibido la suma correspondiente a los duodécimos decretados, y que no les había dado inversión alguna; y

4.o — Que algunos miembros de la Junta habían hecho oír su voz en la sesión en que se tomaron esos acuerdos para condenar la actitud que se adoptaba.

Estos hechos muestran que, a pesar de la honorabilidad y abnegación de los miembros de la Junta de Beneficencia de Osorno, que me complazco en reconocer, no tuvieron ellos la concepción exacta de su misión y de sus obligaciones en el momento oportuno. La Beneficencia, al igual de los demás servicios públicos, se rije por reglamentos que no es lícito desconocer o aplicar arbitrariamente; y sus servidores, desinteresados y altruístas, son también funcionarios públicos sujetos a las órdenes de la autoridad.

La circunstancia de no poder cancelar un déficit en un momento determinado no autoriza para adoptar, sin sujeción a ninguna autoridad una medida que es la negación del servicio mismo y que perjudica la vida de numerosos enfermos. Así lo han debido comprender, sin previo aviso, todas las Juntas de Beneficencia del país ya que todas ellas tienen cuantiosos déficits que suman $ 16.000,000 y ni una sola ha decidido clausurar el establecimiento de Beneficencia a su cargo y menos desconocer órdenes administrativas.

Creo que si Ud. hubiera conocido todo esto, no habría renunciado a formar parte del grupo de escogidos que dirigirá la Beneficencia Pública de Osorno; y este Departamento habría podido contar con su valioso concurso. Ahora comprenderá Ud. la razón de orden superior que hizo necesaria la disolución de la Junta de Osorno, porque seguramente reconocerá que si el Gobierno abandona, por un motivo u otro, la dirección efectiva de los servicios a su cargo tendríamos la desorganización de la administración pública a breve plazo.

Tengo el agrado de incluirle copia del decreto supremo que acepta la renuncia que ha presentado Ud.

Saluda a Ud. — (Fdo.) — **L. Córdova.**

AUTO-PIANOS

'WASH BURN'

EL PIANO AUTOMATICO IDEAL

PUEDE USTED ADQUIRIRLO EN 20 MENSUALIDADES

UNICO AGENTE

CESAR RAU :-: Ahumada 31

Herr Luther desea recorrer en aeroplano el sur de Chile

En el Ministerio de Relaciones Exteriores se ha recibido una comunicación de nuestro representante en Berlín, en que se dice que el ex-Canciller Luther, que vendrá próximamente a Chile, ha manifestado sus deseos en el sentido de que se le facilite un avión "Junker" para visitar las colonias alemanas del Sur.

El Ministro de la Guerra Coronel Ibáñez, al conocer los deseos del político alemán, contestó inmediatamente al Ministro de Chile en Berlín, diciéndole que no había inconveniente alguno para poner a disposición de Herr Luther el aeroplano que solicita.

Grandes Ocasiones

—Máquinas de Escribir Usadas—

GARANTIZADAS POR UN AÑO POR LA CASA GRACE Y CIA. (Chile) A. S.

No pierda la oportunidad de adquirir una máquina de escribir usada que tiene la misma garantía que una máquina nueva:

MAQUINA UNDERWOOD último modelo, casi nuevas desde. . . . . $	600.00
MAQUINA UNDERWOOD último modelo, carro de 20 pulgadas. . . . . . . $	1,300.00
MAQUINA L. C. SMITH N.o 2 nueva. . . $	475.00
MAQUINA L. C. SMITH N.o 8, carro de 14 pulgadas $	520.00
MAQUINA REMINGTON, $ 400 y. . . . . $	500.00
MAQUINA A. E. G. . . . . $	450.00
MAQUINA CONTINENTAL. . . . . . $	475.00
MAQUINA ROYAL carro de 10 pulgadas, desde. . . $	600.00
MAQUINA ROYAL carro de 14 pulgadas, desde. . . $	650.00
MAQUINA ROYAL carro de 18 pulgadas, desde. . . $	700.00
MAQUINA MERCEDES, desde. . . . . . $	650.00

GRACE Y Cía. - CHILE - S. A.

HUERFANOS, ESQUINA DE MORANDE

PRONOSTICO DEL TIEMPO

En las últimas 24 horas han principiado a producirse importantes cambios en el régimen isobárico Continental. Un descenso barométrico muy acentuado se ha iniciado en toda la región Central y Sur de Chile, siendo desplazada el área anticiclónica sobre la región Norte de la República Argentina. El centro de alta presión, con máximum barométrico de 778 milímetros, está situado entre Buenos Aires, Mendoza y Córdoba.

El estado del tiempo ha continuado bueno en todo el país, desde Arica hasta Cautín, la nebulosidad escasa, vientos moderados y temperatura fría, con intensas heladas en las noches.

Sin embargo, en la región de Valdivia, Llanquihue y Chiloé se produjo el fenómeno de la subida de la helada, mientras en Huafo, principiaban a soplar los vientos del Noreste. Estos son los síntomas precursores de un nuevo cambio de tiempo que se inicia.

En las próximas 24 horas se acentuará el descenso barométrico general en el país y hay probabilidades que se acentúe el cambio de tiempo en la Zona Sur, entre los días de hoy y mañana.

Observatorio de El Salto, a 15 de Julio de 1926.

Las incidencias que afectan a Valparaíso y San Antonio

SERAN ESTUDIADAS POR EL MINISTRO DE HACIENDA, DE ACUERDO CON LOS PARLAMENTARIOS RESPECTIVOS

En la tarde de ayer el Ministro de Hacienda celebró una larga conferencia con el Superintendente de Aduanas, señor Walton.

Según las informaciones que se nos proporcionaron, en esa reunión se trataron asuntos del servicio, y muy especialmente lo que se relaciona con los puertos de Valparaíso y San Antonio.

A este respecto, el Ministro señor Silva Somarriva, manifestó al señor Walton la conveniencia que existe en el sentido de no innovar en el servicio de las aduanas de los puertos indicados, para evitar la consumación de incidencias parecidas a las que ocasionó el retiro del Vista de San Antonio.

En cuanto a las dificultades conocidas respecto de los puertos de San Antonio y Valparaíso, el Ministro declaró que era su deseo provocar una reunión de los parlamentarios de las dos provincias, para que en unión de él y del Superintendente de Aduanas, se tomaron acuerdos definitivos sobre la materia.

La reunión en referencia se llevará a cabo el Martes próximo a las dos de la tarde en la sala de Comisiones del Senado.

VIDA ESTUDIANTIL

LOS INCIDENTES ESTUDIANTILES SIGUEN PROMOVIENDOSE

En el día de ayer la agitación estudiantil ha continuado con cierta intensidad a consecuencia de los incidentes ocurridos en el Instituto Pedagógico y la declaración de huelga acordada por los alumnos de la Escuela de Derecho.

En la mañana no funcionaron las clases del Pedagógico por acuerdo de la Dirección, previniendo una posible repetición de acontecimientos suscitados por la exaltación de los ánimos. Así mismo se nos informó que este establecimiento fué clausurado nuevamente.

Los estudiantes al concurrir a sus clases se encontraron con las puertas del mencionado establecimiento cerradas y custodiadas por la policía.

LA ASAMBLEA DE LA TARDE

A las 6 P. M. se verificó una concurrida asamblea general, en que se dió cuenta de la obra realizada en Valparaíso por las comisiones encargadas de dar a conocer en este puerto el movimiento estudiantil, y hacer campaña a la reconstrucción de la enseñanza. El señor Díaz Triviño se manifestó complacido del ambiente en favor de los universitarios y muy principalmente por la organización del Comité de Acción Común, que según acuerdo de las colectividades de obreros, empleados, profesores y estudiantes que lo han constituído, se dedicará exclusivamente a la reconstrución total de la enseñanza.

Se acordó invitar al señor Orlando Domínguez para que se sirva dictar la segunda parte de su conferencia en la asamblea de mañana.

Finalmente se produjo un debate sobre la situación actual del movimiento dejándose constancia de que hoy más que nunca es necesaria la unión de todos los alumnos universitarios.

Hoy en la tarde se celebrará una asamblea para tomar conocimiento y acuerdos sobre las medidas adoptadas por la Facultad de Humanidades.

RECTIFICACION

El estudiante señor Augusto Araya nos pide la publicación de las siguientes líneas:

"Los estudiantes que visitaron el Instituto Pedagógico en la tarde de anteayer, según me consta, fueron a solicitar una vez más la renuncia el señor Merino Esquivel, ya que no hay en Chile una sola persona que no esté convencida que su permanencia en el puesto que hoy ocupa, y la conducta por él observada, son la causante directa de todos los hechos que ocurran y que siempre ocurrirán, si este caballero no abandona la idea de permanecer en la Dirección del Pedagógico sin la confianza de los profesores y con la natural irritación de sus alumnos.

De tal manera que estoy en condiciones de negar terminantemente la iformación suministrada por la Dirección del Instituto a la prensa, ya que los alumnos, si sienten deseos de hacer respetar sus derechos saben hacerlo en la forma en que hasta hoy han procedido, sin necesidad de ocasionar perjuicios sin objeto alguno. En cuanto a la falta de respeto cometida en la casa del señor Amunátegui, puedo afirmar que sólo hubo manifestaciones de agravio en contra de dicho señor, consistentes en silbidos y cantos especiales.

Sería conveniente que las autoridades, al informar a los diarios sobre estas incidencias, tuvieran la calma suficiente para enseñar a los alumnos con su propio ejemplo el debido respeto a la verdad.—(Firmado): Augusto Araya O."

CITACIONES PARA HOY

A las seis P. M., asamblea general, para ocuparse de los incidentes del día y de los acuerdos de la Facultad de Humanidades.

A las diez P. M. el Comité Ejecutivo Estudiantil en la Asociación de Profesores.

La Obra más completa de Chile

Está en circulación la 8.a entrega del Diccionario Histórico y Biográfico, por Virgilio Figueroa. En prensa 9.a y 10.a entregas, que se repartirán conjuntamente. La 10.a entrega irá acompañada de dos ÍNDICES, uno histórico y otro biográfico. Se ruega a los suscriptores por tomos empastados, se sirvan devolver las entregas recibidas para enviarles el PRIMER TOMO EMPASTADO. La obra, en general, constará de seis a ocho tomos y en ella estará resumida toda la biografía, historia y bibliografía de Chile. — Para datos y suscriciones, dirigirse al autor, don Virgilio Figueroa, Casilla 19240, López 535, Stgo.

22-Jl.

CIGARRILLOS CABECEADOS

ORO

M R

PAPEL MAIZ

CORRIENTES 20 cts

ESPECIALES 40 cts

LA MARCHA DEL CORTEJO FUE INTERRUMPIDA TRAGICAMENTE

UN TRANVIA EMBISTIO A UNO DE LOS CARRUAJES DEL ACOMPAÑAMIENTO

En la tarde de ayer se dió cuenta a la justicia del accidente ocurrido en Independencia al llegar a Carrión.

Como lo publicó nuestro colepa "Los Tiempos" en su edición de ayer, un carruaje que iba ocupado por los señores, Roberto, Fernando y Agustín González Cabezas fué atropellado por el tranvía 314 de la línea 36 en el sitio indicado con tan desgraciadas consecuencias que fué volcado completamente.

A consecuencias del accidente resultó con algunas heridas de gravedad la primera de las personas nombradas que fué conducida a la Clínica del Hospital donde recibió las primeras curaciones.

La policía aprehendió al maquinista del tranvía Roberto Sepúlveda Madrid por la responsabilidad que le puede afectar en el hecho.

Las personas que iban en el carruaje como el auriga Juan Carrasco Vera culpan al maquinista que marchaba a gran velocidad de ser el causante de la desgracia.

En el juzgado se inició el sumario respectivo.

El carruaje recibió perjuicios por valor de más de mil quinientos pesos.

Amago de incendio

En la calle de Ejército esquina de Domeyko se produjo ayer tarde un amago de incendio.

Apenas se dió la alarma acudieron al sitio del suceso las compañías de bomberos y fuerza de policía para resguardar el orden.

Por fortuna sólo se trataba de un amago que fué sofocado con toda facilidad.

EL INCENDIO DE LA CALLE DE ALDUNATE

EL JUEZ SE CONSTITUYO AYER EN EL SITIO DEL SINIESTRO

En nuestra edición de ayer dimos algunos detalles acerca del incendio ocurrido en la calle de Aldunate esquina de Victoria y que redujo a cenizas dos negocios de propiedad de don Agustín Peirano Onetto.

Ambos negocios fueron reducidos a cenizas.

También sufrieron perjuicios de alguna consideración algunas de las casas colindantes.

El señor Peirano tiene un seguro de $ 100,000.

En la mañana de ayer el juez señor Villagra se trasladó al lugar del siniestro con el fin de constituirse allí mismo.

Se trabajó mucho en el sentido de dar con la caja de fondos, pero fué imposible localizarla en vista de que los escombros cubrían todo.

En la tarde, el propio señor Peirano indicó el sitio donde estaba la caja de fondos cuyas llaves entregó al tribunal.

Como el sumario se inició ayer mismo, el comerciante indicado fué sometido a un largo interrogatorio acerca de las causas del siniestro.

El tribunal expidió varias órdenes que deberán ser cumplidas por la Sección de Seguridad, especialmente las nuevas investigaciones que deben hacerse para dejar en claro el origen del siniestro.

En honor de un oficial de policía

Sus compañeros de la 7.a Comisaría ofrecieron ayer una expléndida manifestación al inspector Ramón Hernández Galaz, que recientemente ha sido designado jefe de la policía de Cañete.

Esa manifestación consistió en unas onces que se llevó a efecto en la misma comisaría.

A ella asistieron los jefes y oficiales de esa sección.

En el trascurso de la manifestación se hicieron votos por la ventura personal del festejado y porque la felicidad lo rodee en su nuevo puesto.

El Inspector Hernández prestaba sus servicios en esa comisaría donde deja muy buenos recuerdos por su caballerosidad y compañerismo.

Instituto Agronómico de Chile

Llámase a concurso para profesores de las clases de Tecnología (Industria lechera) y para las de Economía y Administración Rural.

Este concurso se cerrará el 25 del presente.

Presentar sus antecedentes a la Dirección del Instituto Agronómico o remitirlos a casilla 1004.

EL DIRECTOR.

EL INTENTO DE INCENDIO EN UNIVERSIDAD

EL JUEZ SEÑOR VILLAGRA SE CONSTITUYE EN LA M DE AYER EN EL LOCAL DONDE SE ENCONTRARO LAS PILAS ELECTRICAS

Ayer, a las 8 de la mañana, el juez del crimen de turno acompañado de algunos empleados de la secretaría del tribunal se trasladó a la Casa Universitaria con el objeto de practicar una visita ocular a la sala por donde empezó el fuego.

El juez fué atendido en la Universidad por algunas personas encargadas del edificio y funcionarios educacionales los que explicaron como se había producido ese intento.

No se llevaron las pilas como en un principio se dijo, porque quedaron inútiles.

La Sección de Segu
continuado trabajando e
tido de dar con las pers
colocaron esa pila en la
la secretaría del centro d
cho y que se han hecho
delito de intento de incen

En la tarde de ayer se
un experimento en el lab
pilas nuevas y un reloj
servar si se producían
eran capaces de produ
cendio.

Este experimento fu
torio pues las chispas se
ron.

CIGARRILLOS
La Vencedora
HABANOS SELECCIONADOS
80 cts.
CAJETILLA

Deseo Arrendar

Chalet o Casa-quinta con garaje en Providencia.

Precio y datos completos a

CASILLA 3959

PINTAR UN AUTO

o cualquier vehículo fino, fué siempre obra de arte larga y delicadísima. Con el nuevo método a la PYROXILINA (CELULOIDE LIQUIDO), aplicado al autógeno, el tiempo se ha reducido de SEIS SEMANAS a DIEZ DIAS, para hacer una obra de belleza singular.

Con elementos técnicos PROPIOS y con los conocimientos de CUARENTA AÑOS en este ramo, ofrece a usted este nuevo método,

MANUEL GAMBOA MOLINA

Teléfono 1964 — Riquelme 36 — Casilla 2019

TURKISH CIGARETTES
BRIDGE

Antes de fumar mucho y malo,
Fume menos pero bueno, el BRIDGE

UROD0NAL

Lava la Sangre

El URODONAL realiza una verdadera sangría úrica (ácido úrico, uratos y oxalatos).

Gota
Calculos
Reumatismos
Arterio-Esclerosis
Acideces

El artritismo mes ó despu todo exceso d mida, debe cura de URODO que regulariza ácido úrico, al abrigo de mod de los ataques d reuma y cólicos n En cuanto las ori recen rojas ó conte nilla, hay que rec tardanza el URODO

OPINIÓN MEDICAL.

« Hemos tenido ocasión de observar enteritis agudas d infeccioso, fiebres tifoideas y apendicitis en individuos tados al punto de vista arterio-escleroso ó renal y sujetos repetido de *Urodonal* durante cierta temporada; nos asomb sencia de complicaciones medicas ó quirúrgicas y la curació mente rápida cuando el estado del organismo poco lo hacia

Profesor CHARVET,
Ex-Profesor agregado á la Facultad de

Establecimientos Chatelain, 2, rue Valenciennes, Paris.

REPRESENTANTE: VICTOR CORRY Y CIA. —
Base: Urotropina y disolventes úricos. (M. R.)

Globéol

y la Anemia

Convalecencia
Neurastenia
Insomnios
Agotamiento nervioso

Remineraliza los tejidos. Alimento el músculo y el nervio.

(Tonico vivificante aumenta la fuerza de vivir.

Comunicación a la Academia de Medicina de Paris el 7 Junio 1910.

Establecimientos Chatelain, rue Valenciennes, Paris Concesionario para Chile AM. FERNARIS 1295 Compañía, Santiago

Arrebatada a la anemia por el GLOBEOL

« Extracto total del suero y de los glóbulos de la sangre, el *Globéol* es incontestablemente el más activo de los productos, de todos los preparados orgánicos o minerales ponderados como reparadores de la sangre. Es al mismo tiempo el mejor de los tónicos nerviosos conocidos, lo que le permite devolver rápidamente la facultad de dormir a aquellos que la perdieron a consecuencia de agotamiento nervioso. »

Dr. DELSAUX,
Médico sanitario marítimo.

Base: Extracto total del suero sanguíneo y manganeso coloidales. (M. R.)

DEPOSITARIOS: V. CORRY Y CIA. — SANTIAGO

COMPRE UD HILO "MONEDA" ☞

QUE DA PREMIOS A SUS CONSUMIDORES. UNA PRUEBA DE SU EFECTIVIDAD, LA ENCONTRARAN EN EL CERTIFICADO QUE COPIAMOS

CERTIFICADO

JUANA DE LA CRUZ RODRIGUEZ DE CASTILLO, domiciliada en calle Andrés Bello N.o 961, certifica haber recibido de los señores NIETO Y CIA., una máquina de coser "SINGER" N.o AA217693, con que ha sido favorecido el vale N.o 5058, que encontré en una caretilla de hilo marca "MONEDA", que compre en el negocio de los señores GONZALEZ Y CORTINA.

LA CIUDAD DE MEXICO
TALLER DE MODAS PARA SEÑORAS

"La Ciudad de México", establecido en calle 21 de Mayo 664. Como antigua consumidora del hilo Moneda, me place recomendar la inmejorable calidad de este hilo, que tiene sobre otras ventajas la de poder obtener premios de valor, como aquel a que me refiero en este certificado.

Santiago, Julio 3 de 1926.

JUANA DE LA CRUZ RODRIGUEZ DE CASTILLO.

DISCOS

Sólo Hoy y Mañana

CONTINUARA NUESTRA REALIZACIO DE DISCOS IMPORTADOS, DESDE

$ 7.- C/U

PARA REGALOS OFRECEMOS EL

Fonógrafo NIRON

SOLO $ 100.-

Casa Cesar Rau — Ahumada

SITIOS BIEN UBICADOS

Para construcción de chalets y casas de residencia, ofrecemos a precios muy comerc barrios San Cristóbal, Bellavista, Vicuña Mackenna, etc.

Huérfanos 1243 - Hudson y Silva Ltda. - Huérfanos

RADIOTELEFONIA

ANTES DE COMPRAR, CONSULTE ESTOS PRECIOS:

ALTOPARLANTE regulable	$	60.00
AUDIONES RADIOTRON 201 A, WD 11, WD 12, UV 199, a	$	18.00
BATERIAS 22 1|2 volts COLUMBIA o EVEREADY	$	15.00
PILAS SECAS DE 1 1|2 volts	$	4.00
FONO especial para galena	$	14.00
RECEPTORES de galena, alemanes, marca NEGRO	$	18.00
RECEPCTORES cuatro lámparas completos con altoparlante	$	600.00
RECEPTORES DE 2 LAMPARAS	$	80.00
FONOS alemanes, gran calidad	$	24.00

Y TODOS LOS DEMAS ARTICULOS, MUY REBAJADOS DE PRECIO

En aparatos con alto parlante acordamos facilidades de pago

THE CHILIAN RADIOPHONE CLUB — BANDERA 20 — SANTIAGO

BOTITAS ☞

PARA NIÑOS

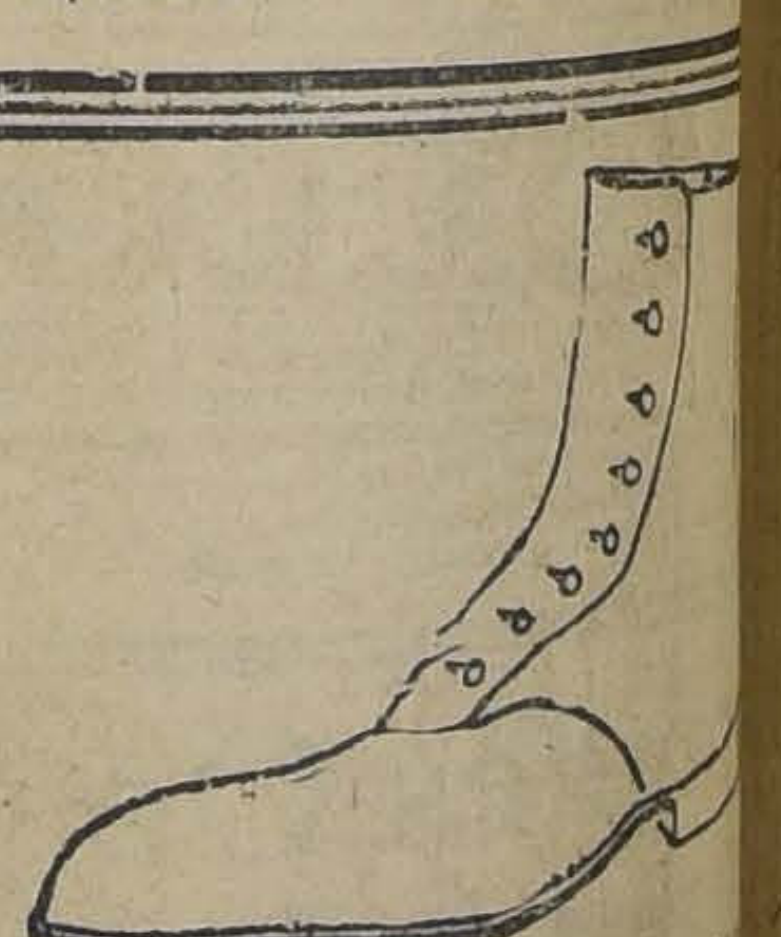

LIQUIDAMOS AL COSTO

PARA EL FRIO Y LAS LLUVIAS

Botitas de cordones y botones, en cabritilla, con charol y color café, del 18 al 21, 22 a 25, $ 12.40; 26 a 29, $ 14.50; 30 a 33, $ 16.80; 34 a 37, $ 18.90. Las de botones más. Zapatoncitos en box-calf negro y de color y charol, iguales precios.

Todo en la Marca Picó, es Garantida

En la marca Rudloff, Valdivia, botines engrasados del 34 a 37, a $ 27.

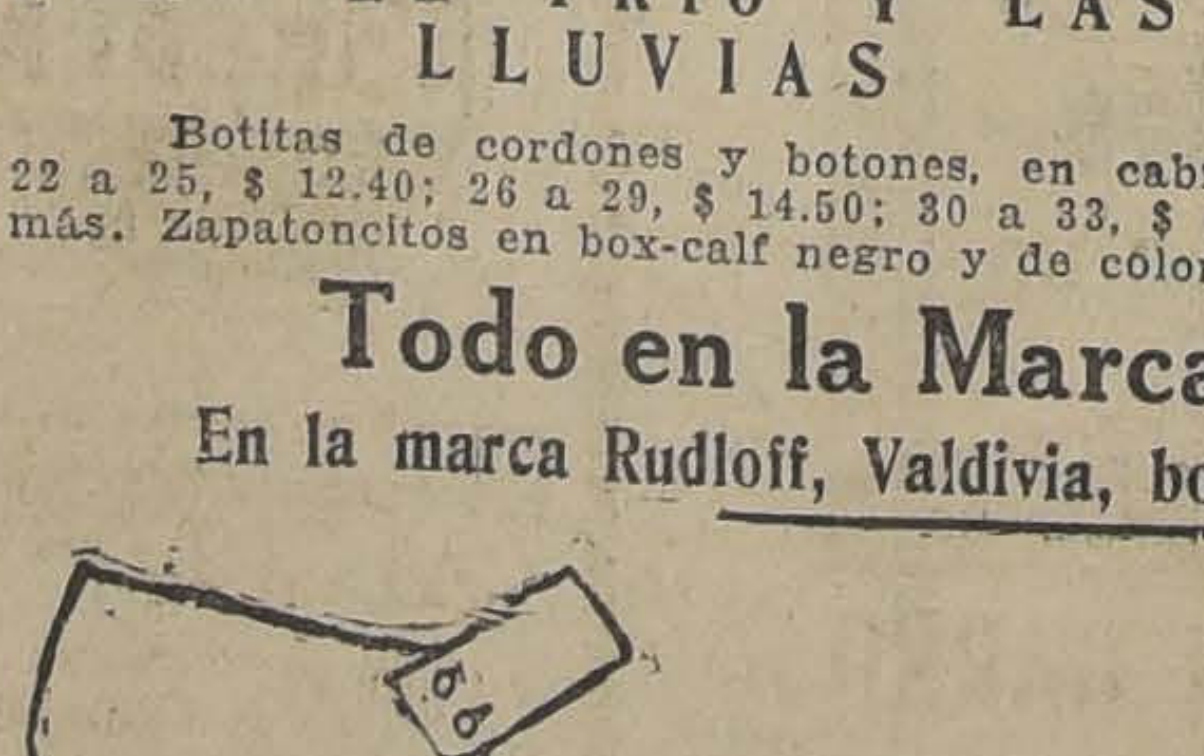

Para Señoras

Botas en taco alto, clases finas, de $

CALZADO DE TERCIOPELO FINO, co medio, hecho a mano, garantido, $

Zapatillas de paño de lana, fino, no, $ 12.50 y $ 14.50.

Zapatillas de paño de lana fino, diano, $ 16.80.

Almacenes Al Precio Fijo, Ahumada 51 al 57, Sección Calz

GRAN INUNDACION

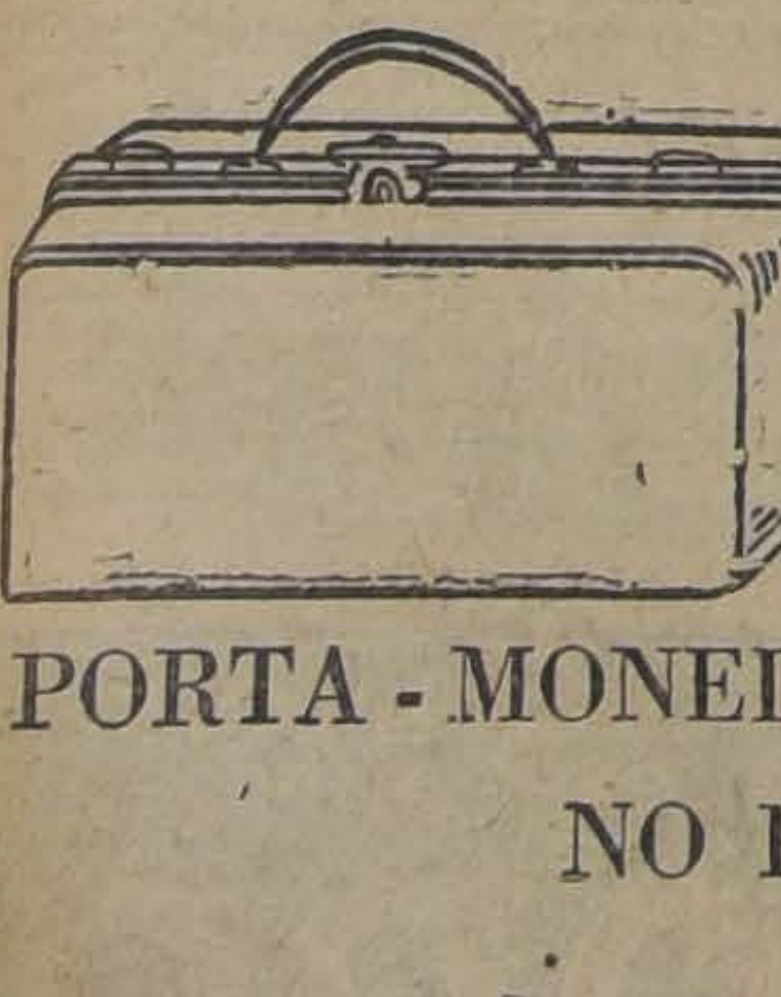

POR HABERSE INUNDADO una de NUESTRAS BODEGAS

REALIZAMOS A CUALQUIER PRECIO

MALETAS - MALETINES - CAJAS - SOMBREROS - Etc.

PORTA - MONEDAS, DESDE 95 CENTAVOS. - CARTERAS, DESDE 5 PESOS.

NO PIERDA LA OCASION QUE LE OFRECEMOS

MALETERIA EL FARO - ESTADO 74

$ 100,000

Tenemos listos para prestar en préstamos hipotecarios, en primera o segunda hipoteca, partidas de $ 20,000, $ 30,000 y $ 50,0000. Inútil presentar negocios que sus títulos no estén completamente saneados. Preferimos propiedades centrales de renta.

1320-AGUSTINAS-1320

LUIS SILVA CORTES y Cía.

Será electrificado el ferrocarril de Tocopilla al Toco

DENTRO DE UN AÑO DEBERAN INICIARSE LAS OBRAS RESPECTIVAS

Ayer ha sido firmado por el Presidente de la República, un decreto expedido por el Ministerio de Obras Públicas, Comercio y Vías de Comunicación, por el que se da la autorización necesaria a la Compañía Salitrera The Anglo Chilean Consolidated, en el Ferrocarril de Tocopilla al Toco, para substituir la tracción a vapor por la electricidad, en el sector comprendido entre Tocopilla y la Central de dicho Ferrocarril.

Para este efecto se han otorgado a la mencionada Compañía, las siguientes concesiones provinciales:

a) Para establecer una central térmica en Coya Norte, destinada a generar la energía eléctrica;

b) Para establecer una línea de transmisión de energía eléctrica desde la Central térmica a las subestaciones de la línea por electrificar; y

c) Para ocupar los terrenos fiscales y caminos públicos necesarios para la instalación de la central, sub-estaciones, y líneas de transmisión.

Según el decreto a que nos hemos referido, se deja establecido que el proyecto definitivo de las obras deberá ser presentado por la Compañía dentro del plazo de 18 meses, después de la publicación del decreto en el "Diario Oficial", siendo la concesión por el término de 50 años. Las obras deberán iniciarse dentro del plazo de un año y deberán estar terminadas en 18 meses, debiendo la Compañía pagar una multa de 500 pesos por cada mes de atraso en la terminación de la electrificación.

Finalmente, se establece que la Anglo Chilean Consolidated deberá constituir un depósito de 40 mil pesos a la orden de la Dirección de los Servicios Agrícolas para responder al cumplimiento de sus obligaciones, y, además, las de $ 10 mil a la orden de la misma Dirección para subvenir a los gastos de inspección gubernativa durante la construcción de esas obras.

DEL IMPUESTO A LA INTERNACION DE OBRAS DE ARTE EXTRANJERO

SE OCUPO LA SOCIEDAD NACIONAL DE BELLAS ARTES EN SU ULTIMA SESION

Con una numerosa asistencia celebró sesión la Sociedad Nacional de Bellas Artes, bajo la presidencia del señor vice-presidente señor Eucarpio Espinosa.

Después de aprobada el acta de la sesión anterior, se empezó a tratar del impuesto a la internación de arte extranjero, problema que interesa vivamente a la institución y del que viene ocupándose desde hace dos años. Después de un largo debate, se acordó continuar tratando en las sesiones próximas de este mismo asunto hasta terminar el estudio de este problema que afecta en forma grave el comercio artístico del país y las aduanas de la Repúbli a.

Finalmente, se acordó que una comisión se acerque al Director de la Biblioteca Nacional, señor Carlos Silva Cruz, para expresarle los agradecimientos de la institución por la forma cómo ha atendido al secretario señor Palma, en el desempeño de la comisión encargada por el Directorio.

Aunque es el más fino de todos, no cuesta más que los otros.

Lo que debe saber todo consumidor de aceite puro de oliva.

Olio Sasso

OLIO SASSO
GARANTITO PURA OLIVA
P. SASSO & FIGLI
ONEGLIA

Es la marca de Fábrica de
P. Sasso & Figli — Oneglia — (Italia).

Casa fundada el año 1868.

P. Sasso & Figli—Oneglia—(Italia) son los cosecheros y refinadores de Aceite puro de olivas más grandes del Mundo.

Producción y ventas año 1925:
800,000 cajones.

16-Jl.

SASTRERIA
Grote y Cía
SUC.
D. MEYER Y CIA.
SE TRASLADO A
CALLE HUERFANOS 1042 (altos)
(AL LADO DEL TEATRO SPLENDID)

LA PROHIBICION DEL TRANSPORTE DE ALGARROBILLA

SERA ENTRE EL 1.º DE NOVIEMBRE Y EL 15 DE DICIEMBRE DE CADA AÑO

Hace algunos días que el Senador don Nicolás Marambio Montt hizo en la Cámara algunas observaciones relacionadas con el Reglamento dictado por el Ministerio de Tierras y Colonización por el que se fijaba algunas fechas inapropiadas para la corta y aprovechamiento de la algarrobilla.

Con este motivo, en la tarde de ayer aquel Departamento ha dictado el siguiente decreto modificatorio:

"Artículo 3.º Los jefes de estación de los ferrocarriles fiscales y particulares controlados por el Estado y las aduanas, no permitirán el embarque de los productos a que se refiere el artículo 1.º de este Reglamento. Las mismas autoridades no permitirán que los productos de la algarrobilla sean trans[illegible] durante el tiempo comprendido entre el 1.º de Noviembre y el 15 de Diciembre de cada año.

CIGARRILLOS
MONTERREY
1.60
PRIMERA SELECCION
HABANA

EN EL FERROCARRIL DE TOCOPILLA AL TOCO SE CONSTRUIRA UNA VARIANTE

La Anglo Chilean Nitrate Corporation, ha sido autorizada, por decreto expedido ayer, para construir una variante del Ferrocarril de Tocopilla al Toco, entre el kilómetro 38,5 de ese ferrocarril y la Oficina salitrera Coya Norte.

Esta variante será construída como obra complementaria, quedando la construcción y explotación sujeta a todas las disposiciones de la Ley General de Ferrocarriles.

EJERCITO Y ARMADA

EL 40.º ANIVERSARIO DE LA ACADEMIA DE GUERRA

Con motivo de cumplir dentro de dos meses la Academia de Guerra cuarenta años de vida, la Dirección de ese establecimiento ha designado una comisión de profesores para que organice un programa de festividades.

Según informaciones que hemos obtenido, las fiestas que se organizarán prometen alcanzar una extraordinario brillo, ya que el banquete oficial que figurará en el programa, serán especialmente invitados el Presidente de la República, Ministros de Estado, Cuerpo Diplomático, Directores de los diarios, miembros del Poder Judicial, Presidentes de las Cámaras de Senadores y Diputados, altos jefes del Ejército y de la Armada, etc.

LA JUNTA CALIFICADORA DE MERITOS NO VOLVERA A REUNIRSE

Ultimamente se ha dicho por algunos diarios que varios jefes del Ejército que han recibido el "sobre azul" en virtud de los acuerdos adoptados por la Junta Calificadora de Méritos, habían hecho una presentación a la Superioridad Militar solicitando la nulidad de las resoluciones tomadas por ese organismo, fundándose en que la Junta no podía funcionar a causa de que aún no se ha dictado el reglamento que debió expedirse de acuerdo con el artículo 8 de la ley N.o 263 del año último.

A este respecto hemos conversado con varios jefes del Ejército que están al corriente de lo obrado por la Junta Calificadora de Méritos.

Se ha dicho—nos dijeron— que no existe el Reglamento. Esto no es verdad; el Reglamento estaba aprobado y perfectamente bien lo sabía la Junta, pues de lo contrario no habría tenido a qué ceñirse para organizar sus trabajos. Tal vez a ese Reglamento le falta un último trámite, pero ello se debe a que tiene que formar un solo cuerpo con otro que aún no ha sido aprobado y que ambos se complementan.

—Y sobre esas reclamaciones de las cuales se ha dicho que habían sido presentadas en conjunto por varios jefes?

—Eso cae por su base; ustedes bien lo han dicho ya en una ocasión que se reunieron varios altos jefes del Ejército para tratar de algunas reclamaciones que se habían hecho; pero eso es natural, lo lógico; no creemos que la Superioridad Militar fuera a tolerar presentaciones en conjunto, pues van en contra de la disciplina.

—Una última pregunta: ¿Cree usted que se reunirá nuevamente la Junta?

—Me parece que no—nos dijo uno de los oficiales que más interiorizado se halla en los acuerdos de la Junta—. Por lo menos hasta hoy nada se ha dicho, ni creo que exista motivo alguno justificado para provocar esa nueva reunión.

NUEVO CONSEJERO DE LA CAJA DE RETIRO.—Ha sido firmado ayer por el Presidente de la República un decreto por el que se nombra Consejero de la Caja de Retiro del Ejército y Armada, el Sub-Secretario del Ministerio de Guerra, General don Francisco Díaz Valderrama, en reemplazo del General en retiro, don Mariano Navarrete.

EL MAYOR SEÑOR VARELA ES CONDECORADO.— En la tarde se llevó a cabo en el palacio de la Legación de Gran Bretaña, la entrega de la condecoración de la "Orden del Imperio Británico" que S. M. el Rey de Inglaterra ha conferido al Mayor don Luis A. Varela, actual profesor de la Academia de Guerra.

Esta condecoración le ha sido otorgada al Mayor señor Varela, con motivo de la visita que, en Setiembre del año último, hizo a nuestro país el Príncipe de Gales, de cuya casa militar este militar chileno formó parte.

EL DIRECTOR GENERAL DE LA ARMADA.— Ayer llegó a esta capital el Director General de la Armada, Vice-Almirante [illegible] Schroder. El viaje del señor Schroder a esta capital tuvo por objeto concurrir a una sesión que celebró la Caja de Retiro del Ejército y Armada.

El Director General de la Armada regresará hoy a Valparaíso.

COMIDA ANUAL DEL CURSO MILITAR DEL AÑO 1924.—Continúan recibiéndose en la Administración del Club Militar las adhesiones de los oficiales en servicio activo y en retiro que pertenecieron al Curso Militar del año 1914, para la comida anual que se llevará a efecto el Sábado 24 del presente.

A juzgar por el entusiasmo que se nota por organizar esta fiesta anual de los alféreces del año 1914 ha de resultar tan brillante como en años anteriores.

Fallecimiento de un obrero tipógrafo

Víctima de una rápida enfermedad ha dejado de existir ayer, a las 7.30 P. M., el socio jubilado de la Sociedad Unión de los Tipógrafos, don Gregorio R. Ramírez.

Aunque de avanzada edad era un socio entusiasta y desempeñaba hasta hace poco sus labores en el Boletín Policial.

Sus restos serán sepultados mañana, a las 4 de la tarde.

El cortejo saldrá de su casa-habitación, E. Ramírez 1269.

La acción de bienestar social

LA CONFERENCIA DE DON JORGE GUSTAVO SILVA

He aquí el sumario de la conferencia que mañana Sábado dará en el Ministerio de Higien el señor Jorge Gustavo Silva.

Introducción: La vida no es "amable". — La exclamación eufemística de un pobre. — La infelicidad de los ricos. — Páginas de un libro sobre el aburrimiento. — Lord millonario y enfermo. — El pobre diablo feliz.

I. — La vida trágica de los trabajadores. — Un libro de doloroso realismo. — El pacífico trabajo hace más víctimas que la mortífera guerra. — Conceptos de Lucien Descaves y de Norman Angell. — Ejemplos y cifras.

II. — La atenuación de la rudeza de las condiciones de vida y trabajo de los pobres. — Seguridad e higiene de los talleres. — Mejoramiento de las habitaciones parao obreros. — Una mejor atención de las necesidades corporales, espirituales e intelectuales de los mismos. — El concepto de Bienestar Social. — Henry Ford y sus obreros.

III. — El desarrollo del Bienestar Social en Chile. — Una encuesta del Ministerino del Trabajo y Previsión Social. — Datos sobre los que han hecho las industrias chilenas: a) La Asociación de Productores de Salitre; b) La Sociedad Nacional de Paños de Tomé; c) Las Fábricas y Maestranzas del Ejército; d) El Ferrocarril de Arica a La Paz; e) Otras Empresas y Planteles Industriales.

IV. — Benéficas consecuencias materiales y morales producidas por el ejercicio de la actividad patronal en el campo de Bienestar Social.

BOY-SCOUT

EL HOMENAJE DE LOS SCOUTS A LOS HEROES DE LA CONCEPCION

SE EFECTUARA MAÑANA EN LA TARDE.—LA PARTIDA DE LA DELEGACION CHILENA QUE VA A SUIZA

Mañana tendrá lugar el imponente homenaje que los scouts de Santiago rendirán a los héroes de la Concepción y que debió realizarse el Sábado último, pero que se suspendió por la lluvia.

Además mañana parte para Suiza la Delegación Chilena que representará a los scouts en el Congreso Scoutivo de Kardeberg.

Con motivo de estas ceremonias se nos ha pedido la publicación de lo siguiente:

DESPEDIDA A LOS DELEGADOS AL CONGRESO SCOUTIVO EN SUIZA

El directorio local resolvió, por unanimidad, en su sesión de anoche, solicitar la concurrencia de delegaciones scoutivas para esta tarde a las 4.30 en la estación Mapocho, con el objeto de despedir cariñosamente y en la forma más fraternal a los delegados señores Luis Moll y Bruno Riedel, que en representación de las provincias australes llevarán el saludo a los scouts suizos, y representando al scoutismo chileno tomarán parte en el Congreso Internacional de Agosto próximo.

Se pide, por otra parte, la concurrencia de las brigadas en traje de parada, al pie del monumento a los Héroes de la Concepción, a fin de acompañar a la Brigada Luis Cruz Martínez, que rendirá homenaje a los héroes del Combate de La Concepción.

Esta citación es para el Sábado 17, a las 2.30 de la tarde. Se ruega la mayor asistencia posible.

El señor coronel Figueroa, vice presidente del Directorio Provincial, explicará a los jóvenes scouts el desarrollo de la fiesta histórica que se celebra.

El acto será amenizado por una banda militar.

BRIGADA LUIS CRUZ MARTINEZ. — Cítase para mañana, a las 2 P. M., frente al Liceo J. V. Lastarria, a todos los scouts de esta Brigada, con el objeto de concurrir al monumento de los Héroes de La Concepción y depositar al pie de él una corona de flores como homenaje al aniversario del Combate.

La asistencia es obligatoria.

Traje de parada, báculo con pelardete y cinturón con piola.

Finalmente se pone en conocimiento de los scouts que el próximo Domingo se verificará la excursión a la cordillera, para cuyos detalles se ha consultado a los s detalles se ha comisionado a los señores Cancino y Núñez.

BRIGADA BENJAMIN FRANKLIN. — Cítase a los scouts de esta Brigada, para tomar acuerdos en su cuartel, Riquelme N.o 851, para el Viernes, a las 6.30 P. M.

Se encarece la asistencia y puntualidad. — El Comandante.

CULTO

LOS CATOLICOS DE SANTIAGO CELEBRAN HOY EL DIA DEL CARMEN

LOS DIVERSOS ACTOS RELIGIOSOS DE HOMENAJE A LA PATRONA DE CHILE

Con motivo de ser hoy el día del Carmen, los católicos de Santiago celebrarán el día de la Patrona del Ejército, con diversos actos religiosos que tendrán lugar en las diferentes iglesias de esta capital.

LAS FIESTAS DE LOS PADRES CARMELITAS

Las principales fiestas que se celebrarán con este motivo, tendrán lugar en el día de hoy en la iglesia de los Carmelitas, situada en la Avenida Independencia.

Concurrirán a estos actos, el Nuncio Apostólico, el Obispo Auxiliar de Santiago, los demás prelados que se encuentran en Santiago y delegaciones religiosas de las diversas congregaciones de la capital.

El programa preparado por los Padres Carmelitas es el siguiente:

La misa de comunión general, que será a las 8, estará a cargo de Monseñor Federico Lunardi, auditor de la Nunciatura.

A las 9.30, Misa solemne a toda orquesta, pontificada por el Excelentísimo señor Nuncio Apostólico, Benedicto Aloisi Masella y cantará las glorias de la reina del Carmelo, el R. P. Emilio Iñiguez, del Purísimo Corazón de María.

Por la tarde, a las 3, rosario, e inmediatamente se organizará la solemne procesión, co nlas imágenes de la Virgen del Carmen y Niño Jesús de Praga, acompañada de una banda de músicos.

De vuelta al templo, dirigirá una corta alocución un padre carmelita y se dará la bendición papal.

BIBLIOGRAFIA

"CLARIDAD"

Después de un prolongado receso reaparecerá, en el trascurso de este mes, esta publicación periódica de literatura, arte y actualidades.

Traerá un interesante material de lectura y constará este número con colaboraciones de Pablo Neruda, Armando Donoso, Díaz Casanueva, Manuel Rojas, Neut Latour, Juan Gandulfo y otros. Además se insertará una novedad literaria que firma el comentado escritor balkánico Panait Istrati.

CELOTEX
INSULATING LUMBER

NO CONSTRUYA UD. CON BARRO

Las últimas lluvias están probando que construir con barro resulta una economía mal entendida, aparte de ser un material anti-higiénico y poco durable.

CELOTEX

Este es un material que está revolucionando el sistema de construcciones en los Estados Unidos y otros países, pues es un gran aislador del frío y del calor, evita la sordina en los cielos, y debido a su rapidez de aplicación y duración, le hará economizar tiempo y dinero.

Invitamos a los señores Ingenieros, Arquitectos, Constructores y público en general a pedirnos mayores datos sin compromiso alguno.

GRACE & CIA. (CHILE) S. A.
HUERFANOS ESQUINA MORANDE.

DEGALOL RIEDEL

Experimentado en el corto tiempo desde su descubrimiento en muchísimas clínicas universitarias, europeas y norteamericanas, ha despertado la mayor atención de los facultativos

gracias a sus efectos maravillosos y hasta sorprendentes como disolvente de los
CALCULOS BILIARES
y como preventivo contra la formación de tales
Fórmula del Degalol: Acido mentol Dioxicolánico

J. D. RIEDEL A. G. BERLIN

Helmitol

Tormentos secretos
son muchas veces la consecuencia de „censurables" descuidos, pero también pueden ser causados sin culpa, por padecimientos diversos. El falso deseo de orinar mortifica; el enturbiamiento de la orina y la secreción uretral causan, y con razón, preocupaciones. Acepte, en este caso, un consejo: Tome

Tabletas Bayer de Helmitol
Desinfectan las vías urinarias mejor que otro remedio. Suprimen la secreción anormal de la uretra, clarifican la orina y calman los dolores que se producen al orinar. Las Tabletas Bayer de Helmitol tienen un sabor agradable.
El nombre Bayer garantiza el éxito.
¡Consulte a su médico!

HELMITOL
BAYER

El sello amarillo con la Cruz „Bayer" garantiza la legitimidad del producto.

Helmitol, M. R. A base de cloridrometilencítrico de la Hexametilentetramina, Cruz Bayer, M. R.

LA ELEGANCIA EN EL HOGAR—LA ECONOMIA EN LOS GASTOS
VASOS INQUEBRABLES
UNO DURA POR VEINTE DE LOS OTROS
NO SON LEGITIMOS SI NO TIENEN EN EL FONDO LA SIGUIENTE MARCA:
Val St Lambert BELGIQUE
NO ACEPTE IMITACIONES; NO MALGASTE SU DINERO

BREVES COMENTARIOS SOBRE LAS CARRERAS DEL DOMINGO EN EL CLUB HIPICO

Si el tiempo favorece a la reunión de pasado mañana en nuestro primer hipódromo, de seguro que habrá de resultar un "meet" brillante, tanto por la concurrencia que asistirá como por el programa, cuya realización ofrece mucho interés.

La prueba inicial la constituye una carrera de remate de 1,300 metros, en donde las cartas de más méritos resultan, a nuestro juicio, Vinicia, Acun Cahuen y Carraca.

De análogas condiciones que la anterior es la segunda carrera, cuyos triunfadores más posibles son Alderney, Liberato y Majadera.

Los 1,500 metros que ocupan el tercer lugar en el programa, a pesar de lo reducido del lote de competidores, ofrecen bastante atracción e incuestionablemente que si hay que elegir un candidato es Murga, la que por el momento nos inspira mayor confianza.

En la prueba de productos, entre el lote de inscritos Don Berto Orestes y Trianón son los con más méritos para obtener la victoria, y entre ellos habrá de distribuirse el favoritismo del público.

Mary Pickford, que al triunfar en reuniones pasadas en muy buena forma reveló haber alcanzado todas sus formas, se perfila como la posible ganadora de la 5.a carrera, en donde su más seria enemiga es, a nuestro parecer, Glenluce.

La prueba de fondo constituirá sin duda el mayor atractivo de la reunión, no sólo por la distancia que se disputará y premio con que está recompensada, sino que también por el nuevo encuentro de Garete y La Décima, que deberán atraer el mayor número de partidarios.

Pilot y Echekalte son candidatos que no deben abandonarse.

Finaliza la reunión con un handicap sobre 1,500 metros, que no se puede presentar más apropiado para el desquite, ya que desde Danger a 61 kilos hasta Mala Nueva, que carga el peso más bajo, pueden ganar.

PROBABLES MONTAS Y COMPETIDORES PARA LAS CARRERAS DEL DOMINGO EN EL CLUB HIPICO

1.a CARRERA.— 1,300 METROS
Metrenquil, 52, R. Sepúlveda.
Divorciada, 52, L. Fuentes.
Vinicia, 50, P. Silva.
Acun Cahuen, 50, R. Henríquez.
Carraca, 47, L. Torrealba.
Grenoble, 47, N. N.
M. Vida, 47, L. Aguilar.
Tritón, 46, P. Olguín.
2.a CARRERA.— 1,300 METROS
Tumbe, 58, J. Vergara.
Lady Ada, 56, L. Fuentes.
Liberato, 55, C. Sagredo.
Alderney, 53, R. Olguín.
Brocatelle, 50, R. Sepúlveda.
Majadera, 50, R. Rice.
Eudón, 49, C. Santelices.
Guernsey, 47, O. Sepúlveda.
3.a CARRERA— 1,500 METROS
La Pingüina, 53, W. Fuentes.
Murga, 53, P. Rebolledo.
Chichita, 52, R. Hernández.
Jalca, 47, L. Torrealba.
Vigésima Cuarta, 40, R. Sepúlveda
4.a CARRERA.— 1,300 METROS
Chanta, 57, L. Fuentes.
Don Berto, 56, R. Piérola.
Orestes, 56, M. Vera.
Polvorín, 56, R. Olave.
Trianón, 56, W. Fuentes.
Doramita, 54, S. Villanueva.
Gran Paliza, 54, L. González.
La Riviera, 54, L. Torrealba.
Magdala, 50, R. Ubilla.
Vigésima Novena, 54, R. Sepúlveda.
5.a CARRERA.— 1,500 METROS
Paramount, 56, L. Fuentes.
Palestr, 55, E. Suárez.
M. Pickford, 51, R. Sepúlveda.
Tangolaya, 50, C. Santelices.
Tangolina, 50, P. Silva.
Glenluce, 49, M. Rojas.
Caonabo, 48, R. Hernández.
6.a CARRERA.— 2,300 METROS
Garete, 57, V. Jara.
Guau, 56, M. Núñez.
Echekalte, 53, L. Fuentes.
Bandazo, 50, P. Silva.
La Décima, 48, R. Sepúlveda.
Payador, 46, U. Ibarra.
Pilot, 45, L. Torrealba.
7.a CARRERA.— 1,300 METROS
Danger, 61, J. Vergara.
Matachín, 60, J. Calderón.
Hecatombe, 57, C. Pombet.
Gin Cocktail, 55, tal vez no corra.
Torreón, 53, S. Villanueva.
Straggler, 49, R. Sepúlveda.
Glorious Day, 48, L. Torrealba.
Filisteo, 48, P. Silva.
Villapín, 46, U. Ibarra.
Liberato, 44, M. Rojas.
Mala Nueva, 44, J. Carrasco.

Pronósticos de la prensa

Cuatro reuniones faltan para terminar los Concursos de Pronósticos de ambos Hipódromos y las diversas publicaciones que pronostican se encuentran en la siguiente situación.

CLUB HIPICO	G.	P.
1. "La Huasca"	49	186
2. "El Brujo"	49	171
3.o "El Diario Ilustrado"	48	188
4.o "El Mercurio"	46	189
5.o "La Nación"	45	174
6.o "Los Tiempos"	44	179
7.o "Las U. Noticias"	41	174
HIPODROMO CHILE	**G.**	**P.**
1.o "La Nación"	36	173
3.o "Los Tiempos"	31	172
4.o "El Mercurio"	30	166
5.o "Las U. Noticias"	29	166
6.o "El Diario Ilustrado"	29	162
7.o "El Brujo"	29	139

Todo Hombre se Siente Fascinado Por un Cutis Adorable

Si Ud. sufre de la digestión, si su hígado y estómago no funcionan como debieran, si su sangre es impura y su organismo está viciado por una eliminación defectuosa, no podrá esperar nunca tener una tez limpia y aterciopelada. Estas son las causas de los horribles barros, espinillas, el cutis manchado y pálido, las mejillas hundidas y el cuello delgado.

Si Ud. desea disfrutar del encanto irresistible de un cutis sonrosado y limpio, comience desde luego a recobrar su salud. Miles de mujeres declaran que para este objeto Tanlac no tiene igual.

Tanlac regularizará su digestión, hará que el estómago y el hígado vuelvan a funcionar en condiciones normales y depurará y vigorizará todo su organismo. Se redondearán los tejidos flácidos, el cutis se volverá elástico y limpio, el cuello y las mejillas adquirirán forma y los labios serán como cerezas.

Ud. puede disfrutar de esta brillante salud y la belleza natural que la caracteriza. Comience a tomar Tanlac hoy, y observe con qué rapidez y seguridad hace desaparecer los signos de su enfermedad, y cómo la reconstituye hasta hacerla adorable y llena de vitalidad gloriosa.

Tanlac se vende en todas las droguerías, farmacias y boticas.

Se han vendido más de 40 millones de frascos.

Las Píldoras Vegetales Tanlac son el remedio natural del estreñimiento. Elaboradas y Recomendadas por los Fabricantes del Tanlac.

Base: Extractos fluidos de quina, genciana, cáscara Sagrada, berberis y pareira brava.

LOS TRABAJOS EFECTUADOS EN LA MAÑANA DE AYER EN EL CLUB HIPICO

PISTA DE ARENA

Brocatelle
montada por W. Fuentes, largó 1,400 metros en 1.36

Paitanás
montado por M. Vera, y **L. J.**, por un aprendiz, pasaron 700 metros en 45 3|5, llegando iguales; después de un descanso, repitieron la misma distancia en 47. Ganó Paitanás por un cuerpo.

Bandazo
montado por un aprendiz pasó 800 metros en 51 2|5, después de un descanso, repitió 1,200 metros en 1.23.

Metrenquil
montado por R. Sepúlveda, atropelló 700 metros en 45.

Yacaré
montado por H. Guajardo, pasó 1,200 metros en 1.22 3|5.

Monte Aguila
montado por R. Sepúlveda, largó 700 metros en 46 2|5.

La Loire
montado por J. Calderón pasó 1,200 metros en 1.23 2|5.

Gran Paliza
montada por un aprendiz, pasó 1,400 metros en 1.38 2|5

Paramount
montado por un aprendiz pasó a voluntad 1,400 metros en 1.37.

Matachín
montado por J. Calderón largó 1,400 metros en 1.33 2|5.

Campo Raso
montado por un aprendiz, atropelló 700 metros en 45 1|5; después de un descanso, repitió igual distancia en 48 2|5.

Colambray
montado por M. Vera, pasó 800 metros en 56.

Vigésima Cuarta
montada por R. Olave, pasó 1,600 metros en 1.53.

Orestes
montado por M. Vera, largó 1,400 metros en 1.36, en los primeros 1,200 metros fué acompañado por **Zita**.

La Décima
montada por R. Sepúlveda, pasó a voluntad 1,000 metros en 1.13, después de un descanso, repitió 1,400 metros en 1.33.

Chichita
montada por R. Hernández, pasó 700 metros en 48, después de un descanso, repitió la misma distancia en 44 4|5.

Pilot
montado por L. Torrealba, pasó una vuelta en 2.18.

Vinicia
montada por P. Silva, largó 1,200 metros en 1.21 2|5.

Caonabo
montado por R. Hernández, movió 600 metros en 39 2|5; después de un descanso, repitió 400 metros en 26 2|5.

Doramita
montada por S. Villanueva, pasó a voluntad 1,200 metros en 1.23.

Kerry
montada por un aprendiz largó 1,000 metros en 1.9 3|5.

Vagual
montado por un aprendiz, movió 600 metros en 38 2|5.

Torreón
montado por un aprendiz, largó 1,000 metros en 1,3 3|5.

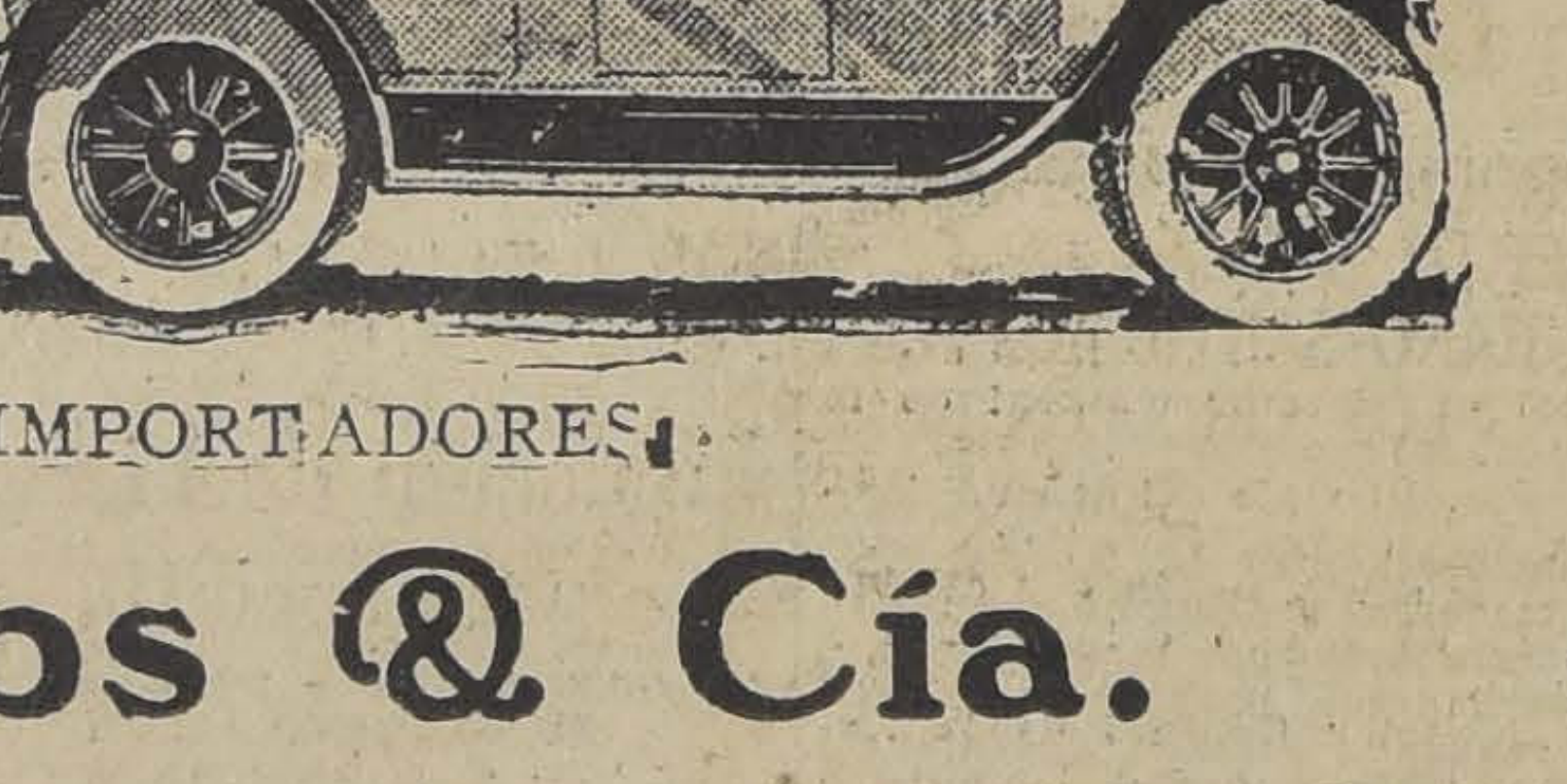

RUGBY

30 CABALLOS

A las órdenes del conductor de cada Automóvil "RUGBY" de cuatro cilindros trabajan silenciosamente treinta caballos, poderosa y bien adiestrada producción del famoso establecimiento "Continental". El "RUGBY" tiene potencia, fuerza de tirar; luce en el barro, ríe del pantano, sube la cuesta en tercera, es muy económico y fácil de manejar.

DOBLE FAETON

$ 11,946

IMPORTADORES

Gibbs & Cía.

VALPARAISO SANTIAGO

LOS TRABAJOS EFECTUADOS EN LA MAÑANA DE AYER EN EL HIPODROMO CHILE

PISTA PESADA (MANO DEL CHILE)

Dmikron
montado por T. Fuentes pasó una vuelta y 600 metros en 2.29.

Gonesse
montada por M. Rojas pasó 1,200 metros en 1.22.

La Ratera
montada por un aprendiz pasó 1,200 metros en 1.25 4|5.

Highlander
montado por L. A. Morgado pasó 1,000 metros en 1.8 2|5.

Cabochón
montado por A. Zúñiga y **Volupte** por M. Zúñiga, pasaron 1,000 metros en 1.10 2|5.

Brial y Aquelarre
montados por aprendices pasaron 600 metros en 40; después de un descanso repitieron 400 metros en 27 1|5.

Tararira
montado por L. A. Morgado pasó 800 metros de bajada en 53.

Viareggio
montado por C. Sagredo pasó 1.200 metro sen .23 1|2.

Pues sí sí y Brizna
montadas por aprendices pasaron 400 metros en 26; después de un descanso repitieron en 27 1|2.

Fullero
montado por P. Olguín pasó una vuelta en 1.43 4|5.

Humorist
montado por L. A. Morgado pasó 600 metros en 40 4|5; después de un descanso repitió 1,000 metros en 1.9 1|5.

Simplisisimus
montado por R. Mella pasó una vuelta en 1.44.

Anémona
montada por un aprendiz pasó 100 metros en 47.

Discutido
montado por C. Sagredo pasó vuelta y 200 metros en 1.58 2|5.

PISTA PESADA (MANO DEL CLUB)

Latria
montada por C. Santelices pasó 1,000 metros en 1.5 3|5.

Por si acaso
montado por A. Zúñiga y **Morza** por M. Zúñiga pasaron 600 metros en 41 3|5; después de un descanso repitieron en 39 2|5.

La Perichole
montada por L. Soto, pasó 600 metros en 40 2|5.

Alderney
montada por P. Olguín pasó 800 metros en 51 3|5.

Tumbe
montado por J. Vergara pasó 600 metros en 38 1|5; después de un descanso repitió en 40 4|5.

Jest
montada por R. Ubilla pasó metros en 41 1|2.

BREVES COMENTARIOS SOBRE LAS CARRERAS DEL DOMINGO EN EL HIPODROMO CHILE

Bastante novedoso se presenta el programa confeccionado para su reunión del Domingo por el Hipódromo de La Palma.

Inicia la mañana hípica la eterna prueba para 4 años y más no ganadores, en que Imponente, Jolly y Simplicísimus se presentan como los aspirantes con más títulos para abandonar la modesta categoría de perdedor.

La segunda carrera, reservada para productos de la nueva generación, cuenta como principales competidores a Agua Verde, Melodía y Villita, que son las que por performances más se han distinguido.

Sumamente abierta se presenta la tercera carrera, en que de los 15 inscritos la mitad por lo menos, se presentan con una chance muy equiparada.

Entre Facuo, Alnero, Filisteo y Anémona debe buscarse al ganador de la cuarta carrera sobre igual distancia y condiciones que la anterior.

También sobre 1,200 metros se disputará la quinta carrera en que por sus últimas performances Najerilla, Kanaka y Yacaré son los competidores que ostentan más títulos para hacer suya la recompensa.

Fan Fan, Peña Blanca, Omikron y Weyler serán los que se disputen el favor del público en la prueba siguiente, a disputarse sobre 1,900 metros, y que sirve de prueba céntrica de la reunión.

La prueba de clausura se presenta de pronóstico muy incierto, pues tanto valen El Quince, Güira y Viareggio, como Bandera Roja, Majadera y Dominó, siendo la elección entre los nombrados sumamente difícil.

PROBABLES MONTAS Y COMPETIDORES PARA LAS CARRERAS DEL DOMINGO EN EL HIPODROMO CHILE

1.a CARRERA.—1,400 METROS
Hamlet 62, A. Garay.
Imponente 61, R. Olguín.
El Trece 59, P. P. Quezada
Jolly 54, O. Sepúlveda.
Simplicisimus 54, **R. Ubilla**
Laon 53, E. Acuña.
Q. Simpática 51, P. Olguín.
Por si Acaso 50, F. Fuentes.
Vigésima 48, G. Valencia.
Le Bouquet 47, R. Alen.
Aquellarre 40, R. Rice.
2.a CARRERA. — 900 METROS
Tarama 56, L. A. Morgado.
Alvinzi 54, N. Oteiza.
Mirabella 54, N. Ramírez.
Pues sí sí 54, F. Fuentes.
My Own 53, C. Pombet.
Olivares 53, A. Aranguiz.
Quinola 53, P. Silva.
Agua Verde 52, A. Garay.
Clarette 52, R. Olguín.
Melodía 52, R. Olguín.
Nigua 52, L. Fuentes.
Moravia 51, R. Ubilla.
Villita 51, C. Santelices.
Volupté 51, O. Núñez.
3.a CARRERA.—1,200 METROS
Job 62, P. Rebolledo.
Coquetón 58, C. Pombet.
Istria 56, C. Santelices.
Jubol 56, A. Aránguiz.
Achao 52, R. Ricee.
Calabazo 50, O. Núñez.
Eclicse 49, M. Rojas.
La Ratera 49, R. Olguín.
Ugombo 47, L. Guzmán.
Morsa 47, F. Fuentes.
Sixpence 46, P. Olguín.
Idria 45, O. Sepúlveda.
Masaniela 43, P. Silva.
Brial 40, C. Rosas.
Ravachol 40, J. Carrasco.
4.a CARRERA.—1,200 METROS
Descartado 58, no corre.
Facuo 56, C. Sagredo.
Alnero 52, R. Olave.
Miserere 52, N. Ramírez.
Filisteo 51, P. Silva.
Kasaba 49, A. Aránguiz.
Artagnan 47, R. Olguín.
Alderney 46, R. Rice.
Anémona 43, R. Sepúlveda.
Gouvenant 43, P. Olguín.
Lloyd George 42, M. Rojas.
5.a CARRERA.—1,200 METROS
Madagascar 60, J. Vergara.
Flingot 56, C. Pombet.
Jest 54, C. Sagredo.
Najerilla 54, C. Santelices.
Ka na ka 53, R. Rice.
Bat 52, R. Ubilla.
Kintamo 51, A. Aránguiz.
Yacaré 50, L. Torrealba.
Full 48, F. Fuentes.
Décima Tercia 47, [illegible] Sepúlveda.
Limasol 47, M. Rojas.
Keysol 46, J. Carrasco.
Kerry 44, P. Silva.
6.a CARRERA.—1,900 METROS
Humorist 59, L. A. Morgado.
Malharia 55, C. Sagredo.
Percala 55, M. Núñez.
Fan Fan 52, L. Fuentes.
P. Blanca 49, P. Silva.
Omikron 48, F. Fuentes.
Weyler 47, R. Sepúlveda.
Fullero 44, P. Olguín.
Signorino 42, J. Guajardo.
Villapín 41, M. Rojas.
Discutido 40, R. Rice.
7.a CARRERA.—1,200 METROS
Las Gift 60, P. Rebolledo.
Tarnopol 60, M. Núñez.
Zita 56, M. Vera.
Dominó 55, C. Pombet.
Majadera 54, W. Fuentes.
Bandera Roja 53, N. Ramírez.
El Quince 51, P. Silva.
Güira 50, R. Hernández.
Viareggio 50, C. Sagredo.
Gonesse 49, M. Rojas.
Latria 47, L. Torrealba.
Rosea 45, O. Sepúlveda.

Al Fin Se Fué Mi Reumatismo

El Aceite Wizard, remedio bendecido por millones de personas, está causando admiración en todo el continente.

¿Qué cosa no habrá Ud. probado para el reumatismo y los dolores? No experimente más. No sufra otro minuto más. Siga este consejo y comprenderá por qué el Aceite Wizard está causando tanto furor. El Aceite Wizard es el alivio mágico. Friccione un poco de Aceite Wizard en esa articulación dolorida o en ese músculo enfermo y en unos cuantos minutos su pena y su miseria se convertirán en sonrisas y alegrías. No sufrirá más. El Aceite Wizard es una maravilla de la ciencia. Penetra a los tejidos inmediatamente. Como resultado, desaparecen la congestión, la inflamación y el dolor. Pruebe el Aceite Wizard desde luego, si sufre Ud. de Dolores en las articulaciones y músculos, Lumbago, Dolor de espalda, Neuralgia, Faringitis, Resfriados, Jaqueca, Heridas y Lesiones. Por su propio bien y el de sus hijos, no debe estar sin un frasco de Aceite Wizard. **Es el remedio supremo para los casos de urgencia.** Compre un frasco hoy mismo.

Las maravillosas Píldoras Wizard proporcionan alivio inmediato en casos de malas digestiones y Constipación.

Fabricantes: HAMLIN'S WIZARD OIL CO., CHICAGO, E. U. A.
De venta en todas las Droguerías y Boticas.
Unicos Representantes:
Dauce y Cia, Valparaiso, Santiago y Concepcion.

Base: Aceite, sasafrás, alcanforado y trementina.

"LA HUASCA"

Hoy, a primera hora, salió a la circulación el número [illegible] de esta antigua y acreditada revista hípica con un selecto material de lectura, crónica escogida, amplias informaciones sobre las reuniones hípicas de provincias, programas, etc., etc.

CONTINUA EL GRAN **REMATE MONUMENTAL**

DE TODOS LOS ARTICULOS DE INVIERNO

CHALECOS importados, de pura lana, gran surtido, remate a ...$	14.00
CHALECOS importados, con mangas, últimas creaciones, remate a...$	22.00
GUANTES de cuero inglés, de finísima calidad, remate a...$	8.00
CALCETINES muy finos, durables y propios para el tiempo, a...$	2.00
PYJAMAS viyela de lana, importante surtido en todas las tallas, a ...$	22.00
BUFANDAS de pura lana, tamaño grande, artículo importado, a ...$	5.80
PAÑUELOS de color, elegantes dibujos y calidad extra, la docena a...$	15.00
PAÑUELOS de finísima batista blanca, la docena, remate a...$	12.80
TOALLAS de calidad inagotable, LA CORBATINERA, obsequio, a...$	2.40
PETOS de lana medicinal, indispensables para criar los niños sin resfriarse, regalito a las madres, a...$	5.00
LIGAS París, dobles, surtido de colores, remate a ...$	2.60
CORBATAS Papillón, para hacer, 120 colores y dibujos, artículo fino, recuerdo de nuestro remate, a...$	1.90
CORBATAS, modelos de última moda, 36 surtidos diferentes, artículo fino, regalo fin de semestre, a...$	2.40
PEINETAS de fina calidad, artículo francés, obsequio, a...$	1.00

Todo Nuestro Monumental Surtido de Novedades está Rebajado a Precios "RRUUIINNOOSSOOSS"

ESTADO 266 - "LA CORBATINERA" - AHUMADA 324

15 Jl.

Dicen que:

Zulemita preguntaba:
¿Qué se hace después de amar?
Federico le contesta:
Que Blanco y Negro fumar.

FUME
MARYLAND
BLANCO Y NEGRO
40 c
40

EMPLEADO

competente y experimentado para oficina de firma inglesa, se necesita.
Dirigirse por escrito enviando copias de recomendaciones, a
A. R. M. F. — Casilla 11 D

FOOTBALL

EN CONMEMORACION DEL 14 DE JULIO

LA REUNION DEPORTIVA DEL PROXIMO DOMINGO EN EL ESTADIO GATH Y CHAVES

Como número final de las fiestas del 14 de Julio, el "Sport Francais" tiene a su cargo la organización de una reunión social y deportiva en el Estadio "Gath & Chàves" en Los Leones para el próximo Domingo.

El programa consta del 2 matchs de football a cargo de los segundos y primeros equipos del "English F. C." y del "Sport Francais".

Los segundos equipos lispután 11 medallas de plata donadas por la Colonia Británica y los primeros deberán definir la posesión de la "Copa 14 de Julio" que el "Sport Francais" ganó el año pasado en igual fecha conmemorativa.

El "English F. C." reforzado este año con elementos nuevos presentará dura lucha a los jóvenes jugadores del club francés lo que logrará sin duda interesar vivamente al público de ámbas colonias dispuestas ya a llenar las vastas tribunas del Estadio Gath & Chàves.

Los Excelentísimos Ministros de Francia y Gran Bretaña, especialmente invitados, presidirán la reunión que promete todo un éxito para sus entusiastas organizadores.

Como siempre la banda de San Vicente prestará su simpático concurso amenizando la reunión.

El preliminar entre los segundos equipos empezará a las 2 P. M. y el match de fondo a las 3 P. M.

FEDERACION UNIVERSITARIA DE DEPORTES

El Consejo de la Federación Universitaria de Deportes se reunió antenoche en el local de costumbre.

Después de repartir los premios correspondientes a la temporada última, se resolvieron los siguientes asuntos:

Renuncia del secretario.—Considerando el carácter de indeclinable de la renuncia y sus fundamentos, cuales son las ocupaciones y los estudios del señor Badnich, se acordó aceptarla por unanimidad, dejándose constancia de los agradecimientos de la institución por los servicios que el renunciante le ha prestado desde su cargo.

Renuncia del presidente. — Inmediatamente después usa de la palabra el presidente señor Baeza, y dice que sus ocupaciones cada día se van ampliando y sus estudios van requiriéndolo con más frecuencia, por lo que ha determinado presentar su renuncia, apesar de que el cariño por la institución, con la cual ha llegado a identificarse a través de su actuación de soldado y de dirigente de ella, le hace dolorosa para él tal determinación. Pide sea tratada inmediatamente su dimisión y sea acordada también la fecha para elegirle reemplazante, Deja luego su puesto en la mesa, pasando a presidir el vice señor Nazar.

Se abre al respecto, un amplio debate en el que participan los señores Muller, Amesti, Baeza, Nazar y otros, y al término del cual se advierte opinión unánime para rechazar la renuncia, vista la necesidad de ni interrumpir la labor de la institución, considerando la actuación brillante que ha tenido el señor Baeza como presidente, y tomando en cuenta la falta de una causal poderosa en él para dimitir el cargo. En estas circunstancias, el señor Amesti hace indicación para que se rechace la renuncia, indicación que es aprobada por aclamación y en medio de generales aplausos para el señor Baeza.

Este visiblemente emocionado agradece una vez más la confianza que le dispensan los deportistas universitarios y acepta continuar dirigiendo la institución, prometiendo redoblar sus esfuerzos por su mayor engrandecimiento. Los directores presentes reiteran al señor Baeza su apoyo, prometiendo secundarlo entusiastamente en sus tareas.

Asociación de Arbitros de Chile

(SECCION SANTIAGO)

Esta institución cita a junta general en el local de la secretaría de la Liga Metropolitana de Deportes, Estado 363, a las 9 P. M. los días que a continuación se indican: Primera citación, mañana Sábado.

En segunda citación, el Martes 20, y en tercera citación, para el Viernes 23 del presente.

Se nos encarga recomendar la asistencia a todos los señores árbitros y aspirantes, por haber importantes asuntos que tratar, tales como: castigos que pesan sobre ciertos árbitros y jugadores, árbitros para los próximos campeonatos de selección del equipo nacional, y del campeonato suramericano.

Hoy, a las 9.30 P. M., habrá repaso general de la materia tratada en el curso de aspirantes a árbitros. La clase se verificará en la Secretaría de la Liga Metropolitana, Estado 363.

Los Sports

Hoy, a la hora de costumbre, saldrá el número 175 de este semanario, con un abundante material de lectura. El sumario es el siguiente:

El teniente Montecinos. (Gran portada).Atletismo nacional. — Boxeo.—Los pesos pesados de Sur-América han fracasado.—La preparación de los atletas. El entrenamiento intensivo.—Jack League, sparring partner de Jack Dempsey, quiso vencer al campeón durante un entrenamiento.—El Club de Regatas "Valparaíso". Interesantes detalles sacados de un viejo archivo.—¿Tiene el pueblo chileno aptitudes deportivas? ¿En qué radica su fama de raza fuerte?—Para conservar la salud. (Página central). —El foot-ball pasado por agua.—Mosaico foot-ballístico.— Noticias de Iquique y de Constitución.—Los nuevos de los fields talquinos: Ernesto Lillo.—Concepción deportivo. —Ciclismo.—Las mujeres y el deporte.—Dempsey no descuida su entrenamiento (información gráfica).

LA CRUZ V. SOL DE MAYO.— El próximo Domingo, a las 2 P. M., jugarán estos clubs partidas entre los segundos y primeros equipos en la cancha San Ramón.

Confederación Deportiva de Chile

El Directorio de esta colectividad se reunirá esta tarde, a la hora y local de costumbre.

EXCURSIONISMO

FEDERACION DE EXCURSIONISTAS Y EXPLORADORES DE CHILE. — Cita para hoy, a las 9.30 P. M. a reunión de Consejo en el local de costumbre.

Tabla: Cuenta del ex-tesorero, señor Armando Paulsen.

Resultado de los últimos Juegos Florales Deportivos y fijación de la nueva fecha y local para la repartición de los premios a los vencedores de la caminata a Puente Alto. realizada últimamente.

LA EXCURSION DEL DOMINGO DEL "JORGE MATTE". — Hay bastante interés en este club por concurrir a la excursión del Domingo al Cerro Los Ratones. La partida se efectuará desde la estación Alameda, a las 8 A. M. Rancho libre. Tenida de uniforme.

—Cita al Directorio para hoy, en Estado 380.

LA SELECCION LOCAL DEL CUADRO INTERNACIONAL CHILENO

LOS LANCES DE PRACTICA DEL PROXIMO DOMINGO DE LA ASOCIACION SANTIAGO Y LIGA METROPOLITANA

POR LA ASOCIACION SANTIAGO.—Por resolución del Directorio de la Decana, el próximo Domingo se llevará a efecto el primer partido de selección, a fin de proceder a la organización del elenco que defenderá sus colores en los diversos inter-ligas y entreciudades que en breve habrá de sostener.

Si como es de esperar el tiempo se manifiesta benigno, la reunión en referencia será del más alto interés.

Al lado de Legarreta, Veloso, Ampuero y Carrasco, jugadores consagrados como excelentes elementos del football metropolitano, harán acto de presencia varios jugadores nuevos que preceden de las series superiores de la Decana y, entre los cuales, surgirán, seguramente, algunas figuras que vendrán a robustecer considerablemente a sus aguerridas huestes.

Por lo demás, visto el entusiasmo que se observa entre los Directores y jugadores en general por verificar éste programa de selección, no será extraño que, el acto del prximo Domingo, asuma inusitadas proporciones, como todos los que organiza la Asociación.

A las 2 P. M., en la cancha N.o 1, del Estadio Policial, los cuadros se presentarán en la siguiente forma:

Equipo A: Urrutia, Veloso, Espinoza, Ampuero, Galleguillos, Vásquez, (U. D. E.), Olivares, Legarreta, Carrasco, Rousseau y Miqueles.

Reservas: Zúñiga. Ibarra, Fuenzalida H., Jerez, Contreras, Skiaffos y Adriazola.

Equipo B: González, Vega, E. Fuenzalida, Larraín, Sanhueza, Vásquez (C.), Hevia, Urzúa (G. C.), Rodríguez, Vicuña (G. C.), y Pardo.

Reservas: H. Ramírez, Sola, Córdoba, Moria y Mediavilla.

POR LA LIGA METROPOLITANA. — Actualmente, tanto la Metropolitana como la Asociación Santiago están empeñadas en someter a prueba a sus elementos más destacados y se formulan diversas opiniones sobre como quedarán constituídos los equipos que tendrán la responsabilidad de defender los colores de sus dirigentes.

La Metropolitana anuncia para el próximo Domingo un partido de selección a las 3 P. M., en los Campos de Sports de Ñuñoa, entre dos cuadros seleccionados con sus mejores exponentes. Sin duda alguna que este partido tendrá caracteres de alta importancia, dado las aptitudes de los componentes y por el hecho mismo que cada cual tratará de emplear toda la ciencia alcanzada en este deporte, para tener derecho a integrar el once representativo.

Los cuadros en referencia formarán de la siguiente manera:

Cuadro A. (Rójo)

Ramírez

Ernst Serrano

Aravena Teuche Morale

Moreno Contreras Arellano (c.)

Abarzúa Olguín

Calderón Acuña

Molina Díaz Yacoponi

Fruttero Rossetti Chiponti

Quiñones Martínez

Saavedra

Cuadro B. (Verdes)

Reservas: Campos, T. Bascuñán y Cassuni; F. Arellano, Grijalba y A. Díaz; Ortega, Godoy y Pastenes.

ENTRENAMIENTO DE GABINETE

Considerando que las continuas lluvias han impedido la realización de los encuentros fijados anteriormente, el Directorio de la Metropolitana, con muy acertada idea, ha acordado someter a sus distintos representantes a entrenamientos de gabinete, a fin de obtener una mayor preparación. Dichos entrenamientos se verificarán a las 7 P. M., en la Escuela Normal "José Abelardo Núñez", Delicias 3667, los días Martes, Jueves y Viernes de la próxima semana, a cargo del competente profesor de Educación Física, don Marco A. Vera.

Igualmente hará practicar ejercicios de gabinete el próximo Domingo, a las 3 P. M., en el mismo establecimiento, si a causa de la lluvia no pudiera llevarse a efecto el partido en los Campos de Sports.

Un nuevo Club

El personal nocturno de esta Empresa ha fundado recientemente un nuevo club, que dedicará sus actividades de preferencia al football y excursionismo.

Esta nueva institución se llamará Abd-el-Krim F. C. Se eligió el siguiente directorio:

Presidente, señor Jorge Concha F.; tesorero, señor Ricardo Rojas V., secretario, señor José Luis Cuevas y pro-secretario, señor José A. Hurtado.

—Comisión de ornato para mañana a las 2 P. M., en Concepción 1366, y a los socios encargados de la ejecución de jardines.

PING-PONG

CLUB ATLETICO GATH Y CHAVES.—Mañana se dará término al campeonato interno de ping-pong el que se ha desarrollado en forma entusiasta, destacándose como posibles ganadores los señores Pantoja, Bezanilla, Saenger y García.

Los hermosos premios donados por jefes de la casa, dan aún mayor interés a esta competencia, que ha evidenciado la existencia de buenos cultores de este hermoso deporte.

Las partidas empezarán a las 4 P. M. en el siguiente orden:

Señor Saenger v. señor Bezanilla; semi-final señor Pantoja v. ganador Saenger-Bezanilla; final, señor García v. ganador semi-final.

PAPERCHASSE

CLUB NACIONAL DE PAPERCHASE.—Se nos pide poner en conocimiento de los socios de esta institución que el Club ha quedado instalado desde el 1.o del presente, en calle Merced esquina de Plaza de Armas, galería San Carlos N.o 9.

La inauguración de este nuevo local, se efectuará próximamente, previo aviso que se pondrá oportunamente en conocimiento de los señores socios.

CITACIONES

Carioca F. C.—Directorio para hoy, a las 7 P. M. en "El Diario Ilustrado".

Deportivo Los Loros.—Junta general para hoy, a las 8.30 P. M., en el local de costumbre.

Centro Deportivo Nicanor Rubio. —Junta general para hoy, a las 6 1|2 P. M., en García Valenzuela N.o 040.

Sol de Mayo F. C.—Junta general para hoy, a las 8 1|2 P. M. en primera convocatoria y a las 9 P. M. en segunda, en Bandera 542.

Unión Chilena F. C.—Junta general para el próximo Domingo, a las 11 A. M., en casa del señor Luis Vega.

Chile Atlético F. C.—Junta general para hoy, a las 8 P. M., en Coquimbo 753.

Magallanes F. C.—Directorio para hoy en Independencia 1499.

Unión Argentina F. C.— Junta general extraordinaria para hoy, a las 8 P. M., en el local de costumbre.

Morning Star Infantil F. C.— Junta general para hoy, a las 8 P. M., en Maruri 522.

ATLETISMO

ACTIVIDADES DE LA ASOCIACION ATLETICA DE SANTIAGO

LAS REUNIONES INTERNAS Y LOS PROXIMOS ENTRE-CIUDADES

Recientemente, la Asociación Atlética de Santiago, se dirigió a las Asociaciones Atléticas de Valparaíso y O'Higgins, proponiéndoles llevar a efecto en la presente temporada, tres torneos atléticos entreciudades, uno en cada provincia, Valparaíso, O'Higgins y Santiago.

Las respuestas de las colectividades indicadas, están en poder de la dirigente local, aceptando en todas sus partes las proposiciones hechas por la Asociación Atlética de Santiago.

En Valparaíso, probablemente se realice el primer torneo entre-ciudades, con la concurrencia de atletas de las tres Asociaciones; el segundo se efectuará en Santiago el 3 de Octubre por indicación de la Asociación de O'Higgins que ha informado que no está en condiciones de realizar ningún torneo en la actual temporada, por ser esta colectividad de reciente fundación, pero que gustosa concurrirá a los torneos indicados.

Estas competencias atléticas entre Santiago y Valparaíso, tuvieron un franco éxito en años anteriores, y la Asociación Atlética de Santiago, en su afán de darle el mayor auge al atletismo, ha querido hacerlas revivir.

Las lluvias del presente invierno, no han permitido ninguna actividad en este deporte desde el mes de Mayo último, y se espera que el tiempo se normalice un poco para reiniciar los torneos.

Las carreras sobre caminos están también paralizadas, pero estas pruebas se reiniciarán pronto con la carrera "La Diagonal", que organiza en la actualidad el Santiago Atlético, y la travesía de Santiago a cargo del Badminton.

La primera de estas pruebas se efectuará en el curso del presente mes, y en Agosto la segunda.

La ascensión al San Cristóbal, la posta de 20 competidores por club con un recorrido de diez kilómetros, la carrera Pila del Ganso-Tobalaba, Santiago Puente Alto, Santiago Maipú, Santiago Colina, completarán el nutrido programa de carreras sobre caminos que se desarrollarán en el curso de los meses venideros.

ASOCIACION ATLETICA DE SANTIAGO.— El directorio de esta colectividad se reunirá extraordinariamente hoy, a las 6 P. M., en Santo Domingo 1566.

CENTRO DEPORTIVO CASA DE MONEDA.— El Domingo próximo se efectuará, en el Parque Cousiño, el torneo deportivo que hace tiempo viene preparando este Centro.

El programa es el siguiente: 100 y 200 metros planos; salto alto y sin impulso; lanzamiento de la bala; 1,500 planos; posta 4 x 100 y partida de football.

ACTIVIDADES DE LA ASOCIACION CRISTIANA DE JOVENES

La Asociación Cristiana de Jóvenes ha sido una de las pocas instituciones que no ha visto perturbado su programa de acción deportiva por las inclemencias del tiempo, gracias a la espléndida instalación del gimnasio que posee en su local social de la Avenida Delicias 1312.

En efecto, diariamente el Departamento Físico, a cargo del profesor señor Clarence Rayburn y el joven Oscar Ferrando dirigen alrededor de 200 personas, inscritas en las diferentes clases que funcionan: Madrugada, Comerciantes, Crepúsculo, Nocturna, Menores y Profesionales.

LAS CLASES PARA MENORES

Son las que poseen un número considerable de inscritos de 10 a 16 años, y a cuyo cargo está el leader Oscar Ferrando, y cuyas clases funcionan con toda regularidad. Los padres de familia tienen amplia confianza en la educación física que se proporciona a los "pibes", pues cada uno de ellos es un muchacho lleno de salud y vigor.

LAS CLASES PARA COMERCIANTES

Participan en esta clase abogados, arquitectos, médicos, profesores y algunos industriales que han comprendido la necesidad de los ejercicios físicos.

EL CAMPEONATO INTERNO DE VOLLEY BALL

Entre los asistentes al gimnasio se desarrolla actualmente un campeonato de volley ball, en el cual han intervenido los siguientes equipos: Colo-Colo, capitán señor Retamales; Pun Garibaldi, capitán señor A. Izzo; Cooperación, capitán señor Zentilli, de primera división; Buin, Piratas, Desgraciados y Fueguinos, en segunda división.

Entre los primeros se destaca como vencedor el equipo Colo-Colo.

El torneo interno de basket ball se iniciará en el mes de Agosto.

UNA CHARLA SOBRE ENTRENAMIENTO

El próximo Sábado a las 7 de la tarde el señor Alfredo W. Betteley, conocido dirigente deportivo, dará una interesante conferencia sobre "Entrenamiento deportivo", la que será acompañada de una película americana sobre la materia.

TORNEO ATLETICO

Se han inscrito 40 socios para las competencias atléticas que se iniciarán en el próximo mes de Agosto.

CICLISMO

CLUB CICLISTA CENTENARIO. —Con una comida íntima, celebró antenoche su noveno aniversario esta institución, a la cual asistieron sus más destacados componentes, reinando durante su curso mucha camaradería.

BOX

LA FEDERACION DE BOX DE CHILE CONCEDE EL PASE

AL ENCUENTRO MUÑOZ-"FIRPITO"

ENTUSIASMO QUE DESPIERTA LA VELADA BOXERIL DEL STRONG-MAN.—LOS PRELIMINARES.—LOS SEMI FONDO.—PARTE ARTISTICA

Como se ha venido anunciando en esta sección, el próximo Jueves 22, la elegante carpa del Circo Strong—Man será el escenario de un gran espectáculo boxeril donde cruzarán guantes los mejores aficionados de la capital.

Esta velada cuenta con el apoyo moral de la Asociación Departamental de Box de Santiago, según acuerdo tomado el Martes último, por ser el organismo uno de sus centros afiliados.

Por acuerdo de la dirigente amateur, el control de la velada estará a cargo de su comisión de campeonatos, lo que prueba que el carnet que se anunciará en definitiva en pocos días más se cumplirá fielmente.

La dirigente del box chileno, o sea la Federación, ha dado el pase a los profesionales José Sáez (Firpito) y Domingo Muñoz, para que hagan el encuentro de fondo.

Esta pelea será a diez rounds y, como es natural, ha despertado un gran entusiasmo entre los miles de admiradores del buen box.

El conjunto de peleas será armónico y es un hecho que la concurrencia no podrá decidir cuál va a ser el mejor de los matchs.

Desde luego, el encuentro de fondo está entregado a dos prestigiosos amateurs, Pedro Ramírez, de Los Sports, y Lorenzo Caballero, del Jaramillo. De esta pareja se puede decir que el que sobresale es Caballero, por su destacada actuación en los campeonatos locales; pero ocurre que los antecedentes pugilísticos de Ramírez son suficientes para que sus muchos admiradores lo consideren como un probable vencedor.

Como se ha publicado anteriormente, tomarán parte elementos de muchos centros.

Los encuentros de los profesionales son rigurosos. Firpito efectúa el suyo en el gimnasio de Los Sports, donde es secundado por los aficionados de ese centro, encontrándose en espléndidas condiciones, y su recio punch quedó a prueba una vez más el Martes recién pasado, donde entrenándose con el recio Pedro Silva, le fracturó una costilla.

LAS ENTRADAS

Desde hoy estarán en venta las entradas en el local del centro Los Sports. Los niños y militares tendrán un precio especial.

GIMNASIO RODOLFO NUÑEZ.— Este Centro llevará a efecto el Domingo próximo una interesante velada boxeril.

Sobresale la pelea entre Manuel Catelli, del Rodolfo Núñez, vencedor de la copa Falconi y José Recabarren, del Salazar.

Mañana anunciaremos el programa completo de las peleas.

ESTA NOCHE EN EL RING DEL JARAMILLO SEGUIRAN LAS COMPETENCIAS DE LA DEPARTAMENTAL

EL PROGRAMA CONSTA DE 21 COMBATES.—SE DESTACAN AQUILES LORCA Y HUMBERTO GUZMAN EN EL MINIMUM.—AVILA, UN FUERTE PESO MOSCA.—EL VETERANO SANTIBAÑEZ EN EL GALLO.—DOS PLUMAS: MATURANA Y COLL.—EN LOS CIRCULOS BOXERILES HAY INTERES POR LOS PROGRAMAS QUE SEMANA A SEMANA SE REALIZAN EN EL JARAMILLO

Silenciosamente, la Asociación Departamental de Box de Santiago viene trabajando por formar nuestros verdaderos boxeadores y su labor realizada semana a semana en el ring del Rodolfo Jaramillo, se ha visto coronada del mayor éxito alcanzado hasta la fecha por instituciones similares.

La Asociación Departamental ofrece en sus programas matchs de honradez y valentía, y si bien es cierto que los muchachos no lucen una táctica completa del arte de la defensa propia, en cambio el público no se ve defraudado con combinaciones burdas que quitan toda la belleza del deporte viril.

Esta noche, como de costumbre, la Asociación Departamental ofrece el siguiente programa, en el gimnasio del Rodolfo Jaramillo, situado en los andenes de la Estación Central, calle Exposición, que corresponde a la 15.ª rueda de las eliminatorias nacionales para aficionados:

Peso mínimo

Aquiles Lorca, de Los Sports, con Luis Veloso, de Los Tiempos.

Segundo Villanueva, del Roma, con Luis González, del C. Abarca.

Domingo Aranda, del R. Franco, con Humberto Guzmán, de Los Sports.

Ricardo Crolande, del National, con Domingo García, del G. Contreras.

Peso mosca

Fernando Avila, del Medidores, con Pablo Fernández, del Mac-Kay.

Miguel Díaz, del Rafael del Canto, reserva.

Peso gallo

Pedro Santibáñez, del Providencia, con Agustín Corrales, del Cóndor.

Julio Muñoz, del Mac-Kay con Guillermo Salinas, de Los Sports.

Peso pluma

Germán Cárter, de Los Sports, con Juan Paniagua, del Esmeralda (desempate).

Lorenzo Coll, del H. Rojas, con Nicanor Maturana, del Medidores.

Orlando Lobos, del Jaramillo, con Humberto Díaz, del Enrique Madrid.

Reserva: Alberto Alonso, del S. Magazine.

Peso liviano

Luis González, del Madrid, con Julio Alvarez, del Río Janeiro (desempate).

Antonio Plaza, del P. Martínez, con Luis Cruz, del Magazine.

Arturo Meza, del A. Prat, (San Alfonso), con Armando Zúñiga, del Mac-Kay.

Reserva, Eduardo Salinas, del A. González.

Peso medio liviano

Eduardo Bollo, de Los Sports, con Alfonso Moscoso, del A. Prat (San Alfonso).

Reserva, Héctor Espina, del Madrid.

Peso medio

Juan Sobarzo, de Los Tiempos, con Pedro Silva, de Los Sports.

Miguel Contreras, del Tallman con Manuel Tello, del Mac-Kay.

Víctor Alvarez, del Río Janeiro, con Jorge Avila, del Esmeralda.

Medio pesado

Armando Román, del Jaramillo, con Gabriel Morales, de Los Tiempos.

Reserva: Reinaldo Rojas, del V. Salaar.

LOS QUE SE DESTACAN

Entre los muchachos que están inscritos en el programa de esta noche, se destacan tres pesos mínimum: Aquiles Lorca, un bravo peleador; Humberto Gumán, el campeón de Los Sports, y Segundo Villanueva, del Roma.

Fernando Avila, un científico peso mosca, subirá a pelear con Pablo Fernánde. Otro que llamará la atención es Pedro Santibáñez que se destaca desde hace dos años en nuestros rings.

Pelearán el desempate Germán Cárter, de Los Sports, con Juan Paniagua, del Esmeralda. Sobresalen Maturana, que se destaca como el futuro campeón, y Lorenzo Coll, un excelente aficionado.

Muchos otros nombres podríamos anotar en esta lista, pero la falta de espacio nos lo priva de hacerlo. Se distinguen en las otras categorías, Luis González, Julio Alvarez, Armando Zúñiga, Eduardo Salinas, Eduardo Bollo, Alfando Moscoso.

EL PUBLICO

A cada rueda asiste una numerosa concurrencia, haciéndose pequeño el cómodo ginmasio del Jaramillo para contener a los aficionados que asisten a presenciar las ruedas de la Departamental. Esta noche se verá el ring del Jaramillo tan concurrido como en las ruedas anteriores.

JUAN RETAMALES CON EDUARDO MARCHANDON.—Mañana en el cómodo gimnasio que posee el Centro Deportivo Medidores, en calle de Riquelme esquina de Mapocho, será escenario de una interesante y reñida pelea entre dos buenos exponentes de la categoría medio-liviano Juan Retamales, del Sandows Magazine y Eduardo Marchandón, del Medidores.

El entrenamiento que han llevado los contendores arriba nombrado ha sido lo más metódico y concienzudo con el fin de alcanzar una clara y contundente victoria.

El encuentro semi-fondo está encomendado a los valientes pesos gallos Oscar Henríquez, del Adolfo Morales con Raúl Muñoz, del Cóndor, match que ha sido concertado a cinco rounds.

La velada se efectuará aunque llueva.

Uzabeaga no peleó en Buenos Aires

El match por las eliminatorias del Campeonato de Profesionales de peso pluma que debía haberse realizado antenoche en Buenos Aires, entre el campeón chileno Carlos Uzabeaga y el uruguayo Cárdenas, fué postergado por indisposición de uno de los combatientes hasta nuevo aviso.

TORRIJOS Y REYES PELEARAN MAÑANA EN "LOS TIEMPOS"

UN PROGRAMA DE INTERES.—EL SEMI FONDO ESTARA A CARGO DE JORGE DIAZ Y LORENZO COLL.—ACTUARA EL AFICIONADO FUSCHLOCHER

En el ring de "Los Tiempos B. C." se llevará a efecto, aunque llueva una pelea que ha interesado a los fanáticos.

Se trata del match entre los pesos medio livianos Antonio Reyes, campeón aficionado de la A. Departamental y Bernardo Torrijos, invicto campeón sureño.

Este encuentro es esperado con vivo entusiasmo, pocas veces visto en nuestros aficionados, pues esperan presenciar unos de los combates de equivalencia y alternativas emocionantes.

Basta para esto tomar en cuenta los méritos pugilísticos de los rivales y llegaremos a la conclusión de que no se trata de una pelea corriente, sino de una lucha que reunirá los caracteres de un match sensacional y que de seguro dejará gratos recuerdos entre los numerosos aficionados que se darán cita mañana al local de "Los Tiempos B. C."

EL ENTRENAMIENTO DE LOS RIVALES

La preparación a que se han sometido los contendores de la pelea de mañana, es una demostración evidente de que el encuentro será refiidísimo.

El campeón del Sur ha trabajado con todo entusiasmo y constancia en el gimnasio del Rodolfo Jaramillo B. C., secundado por los aficionados Víctor Soto, Caballero, Román y Lobos, y su estado es satisfactorio.

Antonio Reyes, por su parte, como siempre no ha descuidado su entrenamiento ni un sólo momento, bajo la dirección de los numerosos aficionados con que cuenta el Cóndor B. C. y sus condiciones de preparación son espléndidas.

Completará el programa de mañana el interesante match semi-fondo a cargo de los destacados pesos Jorge Díaz y Lorenzo Coll, quienes disputarán en cinco rounds una artística medalla de plata y oro donada por don Pedro Nolasco Urbina.

Otra de las peleas que de seguro llamará la atención del público será la presentación académica que harán los prestigiosos aficionados Guillermo Fuschlocher y Lorenzo Caballero.

Un cútis perfecto

es quizás el mayor anhelo de toda mujer culta. Es indicación segura de buena salud y lozanía, atributos que combinan la clave del verdadero atractivo natural del sexo bello.

Con un poco de perseverancia y el Jabón de Ross, esa irresistible atracción está al alcance de todas las damas, desde los 15 a los 50—y aún más.

JABÓN DE ROSS

Certificado Puro

THE SYDNEY ROSS CO.

Perfumistas NEWARK, N. J.

ACEITE GRUESO

A $ 1.10 MONEDA CORRIENTE EL LITRO

LIQUIDAMOS

EN TAMBORES DE MAS O MENOS 200 LITROS

Spoerer, Pérez & Cía. Ltda.

AGUSTINAS 1177 - CASILLA 774 - SANTIAGO

J-16

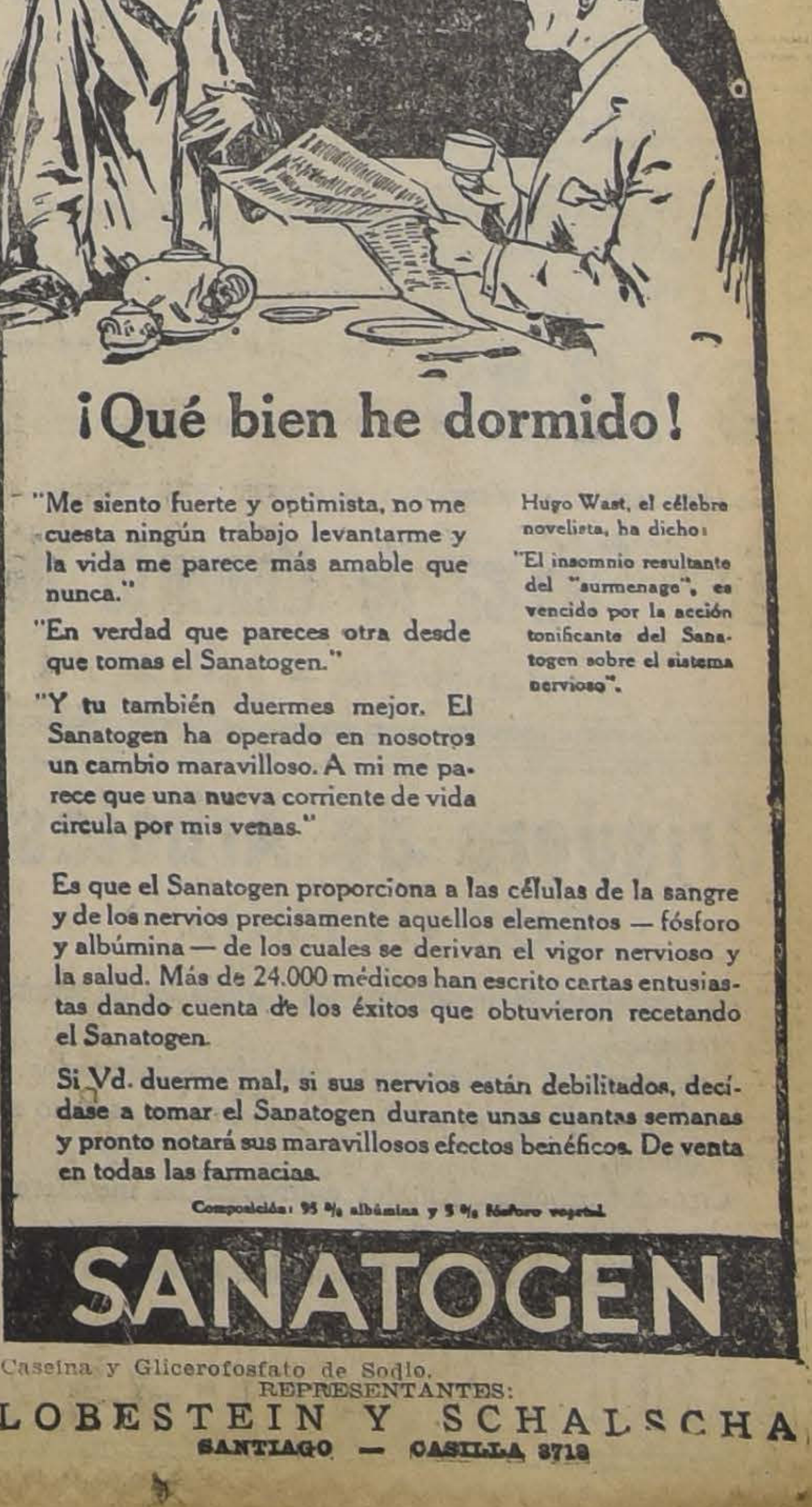

¡Qué bien he dormido!

"Me siento fuerte y optimista, no me cuesta ningún trabajo levantarme y la vida me parece más amable que nunca."

"En verdad que pareces otra desde que tomas el Sanatogen."

"Y tu también duermes mejor. El Sanatogen ha operado en nosotros un cambio maravilloso. A mi me parece que una nueva corriente de vida circula por mis venas."

Hugo Wast, el célebre novelista, ha dicho: "El insomnio resultante del "surmenage", es vencido por la acción tonificante del Sanatogen sobre el sistema nervioso".

Es que el Sanatogen proporciona a las células de la sangre y de los nervios precisamente aquellos elementos — fósforo y albúmina — de los cuales se derivan el vigor nervioso y la salud. Más de 24.000 médicos han escrito cartas entusiastas dando cuenta de los éxitos que obtuvieron recetando el Sanatogen.

Si Vd. duerme mal, si sus nervios están debilitados, decídase a tomar el Sanatogen durante unas cuantas semanas y pronto notará sus maravillosos efectos benéficos. De venta en todas las farmacias.

Composición: 95 % albúmina y 5 % fósforo vegetal.

SANATOGEN

Caseína y Glicerofosfato de Sodio.

REPRESENTANTES:

LOBESTEIN Y SCHALSCHA

SANTIAGO — CASILLA 3718

Comerciantes -:- Contadores
Empleados de Comercio y de Bancos

He aquí la mejor oportunidad para adquirir nuevas ideas, nuevos conocimientos y, con ellos, la clave del éxito en los actuales tiempos de lucha comercial
(Fotografía muy reducida de la obra)

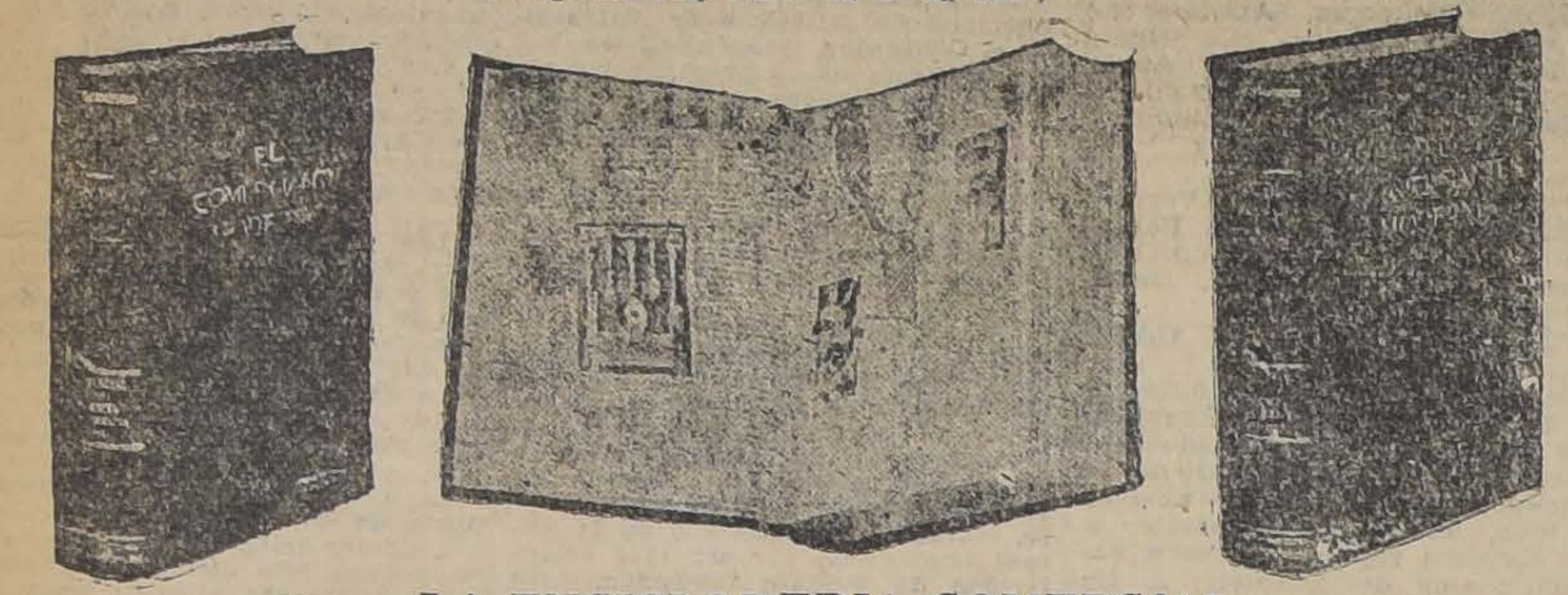

LA ENCICLOPEDIA COMERCIAL

EL COMERCIANTE MODERNO

Consta de tres tomos elegantemente encuadernados, tamaño 25 x 18 ctm., con 3-300 páginas, numerosos gráficos, ilustraciones y los 15 extensos tratados siguientes:

Aritmética Comercial, Contabilidad, Caligrafía, Taquigrafía, Mecanografía, Correspondencia, Cálculo Mercantil, Publicidad, Técnica Comercial, Geografía Comercial, Documentación Mercantil, Banca, Bolsa, Economía Política, Exportación

La Enciclopedia Comercial, en razón a la abundancia de datos y conocimientos—cuya exactitud y seguridad forman la base de la obra—así como también por la admirable selección y clasificación del texto es, sin duda alguna, el ansiado libro de consulta tan necesario a todas aquellas personas que dedican sus actividades al Comercio.

Su indiscutible utilidad práctica puede resumirse así:
Cuando se necesite un consejero; cuando se precise un dato; cuando se quiera marchar con firmeza en la vida de los negocios y rodear a éstos de las mayores garantías de seguridad y éxito; cuando se necesite ampliar los conocimientos y práctica del comercio adquiriendo, a la vez, ideas nuevas, bastará solamente tener a mano
EL COMERCIANTE MODERNO
La única obra que, en todo momento, responde a las exigencias del moderno Comercio.

CONCEDEMOS LARGO CREDITO

$ 20 al contado y otras pocas mensualidades de igual cantidad

PIDA GRATIS EL FOLLETO EXPLICATIVO

Al contado con un descuento superior al 12 o|o de los precios a plazo.

SIN FIADOR NI PAGARES

The University Society Inc.
SANTIAGO, BOLSA DE COMERCIO, OFICINA 220-221 Casilla 3157

Casa Editora de Obras Modernas de Medicina, Enciclopedias prácticas de Comercio, Mecánica, Electricidad, Automovilismo, Tesoro de la juventud y obras musicales como "La mejor música del mundo", ediciones para piano, idem para violín, etc., etc. A solicitud, remitimos gratis el folleto explicativo de la sección u obra que le interese.

Cupón para el folleto gratis y condiciones de compra de la
Enciclopedia Comercial

D... ... ...
Profesión ... ...
Calle.. .. ..
Ciudad... ... ...
C. C. 8 C. Corte este cupón y envíelo a The University Society In. Santiago, Casilla 3157.

CONTRA TOSES REBELDES MR

GUAYACOLINA

A BASE DE SULFOGUAYACOLATO DE POTASIO

CEMENTO PORTLAND M. R. EL MELON

Cemento MELON

Unicos Depósitos autorizados para vender nuestro cemento

BALFOUR, LYON y Cía., Mapocho N.o 1250. Oficina: Huérfanos 1170.
BUCHANAN, JONES y Cía., Av. Matta oriente, esquina Lo Encalada, Oficina Central; Huérfanos 1160.
WILLIAMSON y Cía., Avenida Matucana 171 y Avenida Irarrázaval 393.
BARRACA "LA SAN DIEGO", del señor Germán Oelkers, San Diego 2320, Oficina Central: Agustinas 1111.
BARRACA MAESTRANZA, del señor Ramón Sáenz, Maestranza 783.
LAZO ROMULO, Arturo Prat 1089.
MERCERIA "EL GALLO", del señor EULOGIO BERGUECIO, San Diego 462
MERCERIA Y FERRETERIA "SAN FERNANDO", de los señores JOSE CORDERO y Cía., Independencia N.o 1098.
ALFREDO ALBORNOZ, SAN BERNARDO, O'Higgins 120.
MERCERIA Y FERRETERIA "PARIS", de los señores DEZA Y LARIOS, Alameda N.os 42-44.
MERCERIA Y FERRETERIA "SUIZA", del señor ALBERTO CONTESSE D., Santa Rosa 436.
MERCERIA "ÑUÑOA", del señor V. Luksic, Avenida Irarrázaval 2621.
CONSIGNANI Hnos., San Pablo 3146-3150, barraca de fierro.
BARRACA DE MADERAS "PROVIDENCIA", del señor ARTURO LOPEZ, Providencia N.o 2238
MERCERIA Y FERRETERIA "MONDRAGON", de los señores UNANUE Y BORLAF, Delicias N.os 3001 y 3353.
JOSE RAMIREZ VALENCIA, Mapocho 3240.
SANTIAGO CEPPI, Castro N.o 78.
BARRACA ÑUÑOA, de Cortínez y Varas Ltda. Irarrázaval N.o 2600.
JOSE MANUEL RAMIREZ, Avenida Irarrázaval N.o 144.
PEDRO BOTINELLI, Avenida Italia N.o 682.
MERCERIA Y FERRETERIA "LA MUNDIAL" de los señores José Cordero y Co., Providencia 1347.
FRANCISCO ESCUDERO RODRIGUEZ, Chacabuco 559.
CARLOS GALLETI, San Pablo 2001.
BALDOMERO PALMA y Cía., Vicuña Mackenna 216. Teléfono 3126.
BARRACA DE MADERAS "LA MAPOCHO", de los señores G. Larios y Cía., Ltda. Manuel Rodríguez 1150.
SALOMON SACK, BARRACA DE FIERRO, Delicias 2362. Oficina; Bandera 827.
SANTIAGO LARRAIN, Matucana 97.
ONOFRE AGUIRRE, Bascuñán 902.
FERNANDO LOPEZ, Puente Alto, Concha y Toro 493.
CECILIO MOLLEDA, "MERCERIA COLON", San Pablo 918.
ISIDORO SANCHEZ DE LA V., Recoleta 396.
ENRIQUE VIAL, Manuel Rodríguez 950.
M. VILLARREAL, Providencia 2047.
GUERRERO Y ALDUNATE, BARRACA DE FIERRO, San Ignacio 15.

$ 12.20 MONEDA CORRIENTE EL SACO EN LOS DEPOSITOS AUTORIZADOS.
$ 30 POR CARRO COMPLETO LOS 170 Kg. PUESTO CARRO CALERA

ACONSEJAMOS A NUESTROS CLIENTES PREVENIRSE CONTRA FALSIFICACIONES

Soc. Fábrica de Cemento de "EL MELON"

TELEFONO 2715. — AGUSTINAS 1148. — CASILLA 3514

Criadero de Arboles
LOS OLIVOS

En frutales sólo multiplicar las variedades de reconocida variedad.

Los naranjos y limoneros, que ofrece injertados en patrón de naranjo agrio, no tiene igual por su aspecto sano y vigoroso.

Cien mil arbolitos frutales cultivados en maceteros: eucaliptus, aromos, cipreses, etc.

Los pedidos por mayor tienen descuentos convencionales.

Correspondencia:
MANUEL A. GAETE--Ligua
18-Jl.

DIABETICOS
PILDORAS "ANTIDIAS" CURAN RADICALMENTE
Base: Diabetinne Santonine
18-Jl.

FABRICACION DE CAJONES
Y JABAS PARA FRUTAS

Tenemos para entrega inmediata Cajones Vineros y Litreros.

"LA REPUBLICA"
BARRACA Y FABRICA
DOMEYKO 2354—TELEFONO
N.o 182, PARQUE

Sigue la Gran Baratura
En la Casa M. Aguiló - Puente 574

9.50 LATA MANTECA pura, 5 libras
8.00 LATA ACEITE BETIS doble
4.30 LATA ACEITE BETIS, 1 litro.
2.00 3 LATAS DURAZNOS Rubio partidos.
0.40 PAQUETE MAIZENA Clements
1.35 LATA LECHE Evaporada
3.20 LATA SARDINAS Curbera, 400 gramos
0.90 EL ROLLO Papel Waldof
1.00 LATA SARDINAS Españolas, 200 gramos
8.20 LATA LIBRA TE Superior de W. Scott
0.50 LATA SARDINAS Españolas para sanwich
0.75 LATA SARDINAS Noruega en aceite 1.800 gramos
0.80 LATA SARDINAS Españolas "El Carro", 180 gramos con llave
2.60 LATA SARDINAS grande 400 gramos, "Prince", Noruega
1.20 LATA MERMELADAS guindas
1.30 LATA MERMELADA frutilas
0.70 LATA MERMELADAS fina, tamaño grande de membrillos y manzana
1.15 EL KILO ARROZ Sublime
4.50 LATA ACEITE Sasso, 1 litro
2.40 LATA ACEITE Paniselllo
14.80 LATA ACEITE Salado 4 1|2 litros
1.70 LATA ESPARRAGOS
1.80 LATA CABECITAS Espárragos Rubio
1.00 LATA MERMELADA Damascos
1.10 LATA DURAZNOS Larondo nuevos
1.15 LATA DURAZNOS Santa Inés, nuevos
1.20 LATA DURAZNOS Banquete R.
1.75 TRES LATAS ARVEJITAS Corrientes
1.00 LATA ARVEJITAS Finas de Rubio
1.10 LATA ARVEJITAS Superfinas Rubio
1.30 LATA ARVEJITAS Extra fina de Rubio
1.20 LATA DAMASCOS al jugo
1.00 LATA MEMBRILLOS Rubio al jugo
1.00 LATA CIRUELAS al jugo
1.00 LATA MANZANAS al jugo
0.90 EL FRASCO MOSTAZA francesa
0.40 LATA AJI en pasta
1.20 FRASCO AJI Justo Pastor Leteller, verde y colorado
1.80 LATA SARDINAS Americana
7.40 EL KILO TE a granel Superior
3.80 EL KILO RICO CAFE Molido
0.40 LATA SALSA TOMATE Rubio
2.80 EL FRASCO PICKLES Surtidos
0.90 EL KILO ALPISTE Italiano
0.75 EL KILO SEMILLA Cáñamo
0.80 EL KILO POROTITOS nuevos
2.00 LATA FRUTILLAS al jugo, Rubio
3.50 LATA CALAMARES en su tinta, españoles
5.00 LATA CALAMARES en su tinta, españoles, lata doble
16.00 LATAS GRANDES GORDURA Pura
3.60 LITRO ACEITE Sasso
26.00 CAJON AZUCAR, tipo Hamburguesa.

Sección Especial de Harinas Alimenticias molidas a la vista del Público.

Compre nuestros Cafées y Tées que son los mejores y le regalaremos por cada 1|4 kilo de té y 1|2 kilo café una caja de azúcar doble refinada de 1 kilo.

Casa M. Aguiló - Puente 574

FRENTE A LA CAMPANA DE INCENDIO —— TELEFONO INGLES 1652

BANCO ESPAÑOL-CHILE

ABRIO SUS PUERTAS EN

SANTIAGO Y VALPARAISO

CUENTAS CORRIENTES. — VALORES EN CUSTODIA. — OPERACIONES DE CAMBIO —GIROS SOBRE EL EXTERIOR

OFICINA EN SANTIAGO:
ESTADO ESQ. AGUSTINAS

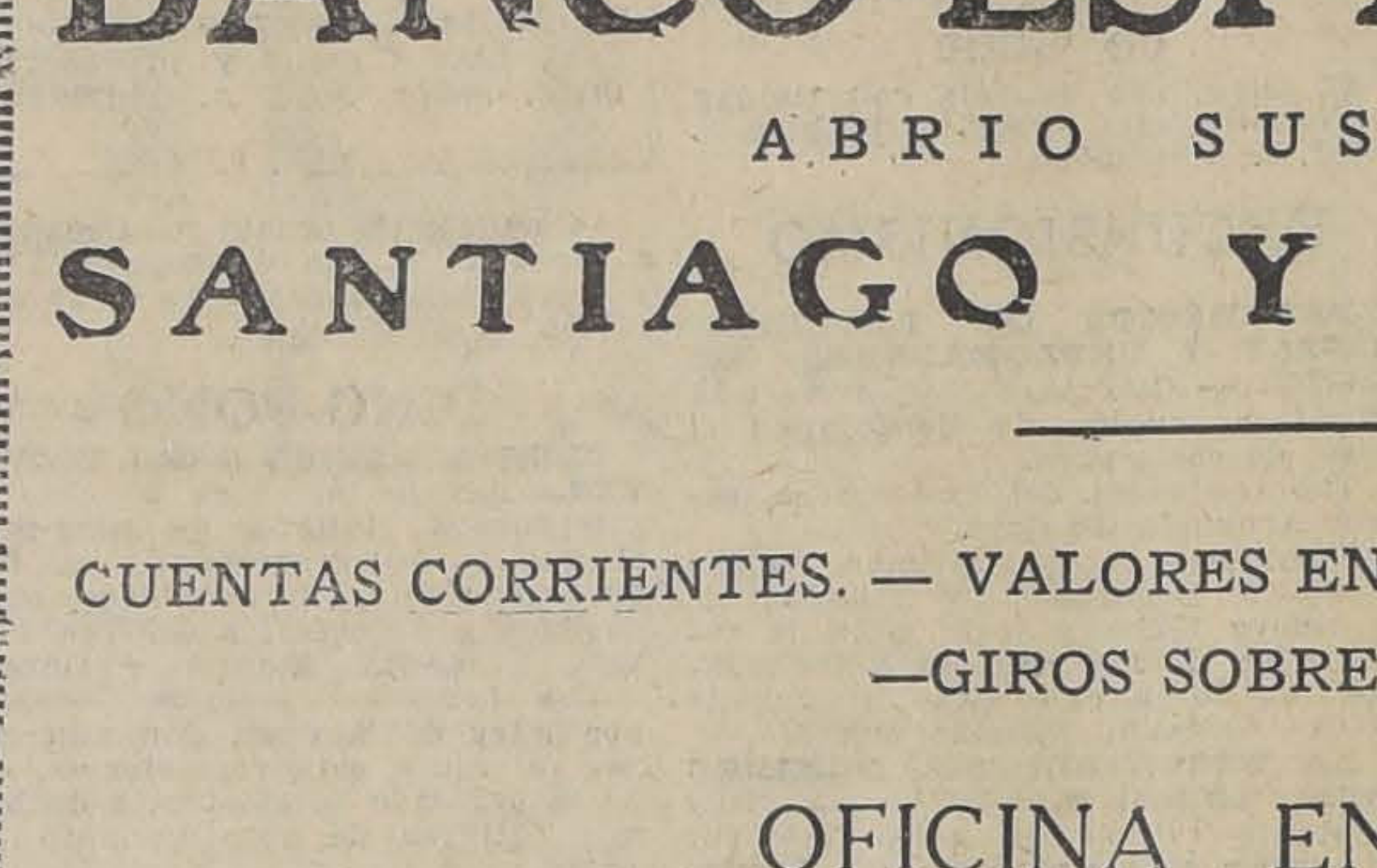

¿QUE SABE UD. ACERCA DE TE?

¿Sabe Ud. de dónde vienen los mejores TEES?
¿Sabe Ud. seleccionar un buen TE?
¿Sabe Ud. combinar los TEES para mejorarlos?
¿Sabe Ud. distinguir los TEES por el licor y el gusto?
¿Sabe Ud. cuál es el mejor TE que se vende hoy día en Chile?

Nuestros peritos, que saben seleccionar los mejores tées, han llegado a una combinación de tées, inmejorable por su gusto delicioso, fragancia y fuerza.

Cuando Ud. pruebe el "TE HIMALAYA", dirá que es el mejor

Garantido por sus introductores:

Huth & Cía.

$ 36 EL PAR — $ 36 EL PAR — $ 36 EL PAR — $ 36 EL PAR

LA
UNICA OPORTUNIDAD EN SANTIAGO ES APROVECHAR LA LIQUIDACION A LOS REPRESENTANTES DE LA FABRICA DE
CALZADO IMPORTADO
Para SEÑORITAS y CABALLEROS
A $ 36 EL PAR
Los que en cualquiera Zapatería cuestan 70 pesos. Visítenos y se convencerá.
BANDERA 34
OFICINA 10
8—J.

BUENAS NOTICIAS

A LOS ENFERMOS Y NIÑOS DEBILES

PATCHOL

GUSTOSO PREPARADO DE ACEITE CONCENTRADO DE HIGADO DE BACALAO CON GARANTIZADA POTENCIA DE VITAMINAS

PATCHOL es llamado especialmente para el tratamiento de raquitis o de inanición, tuberculosis, y en general en todos los casos de debilidad del organismo, obteniéndose siempre resultados satisfactorios.

LA DOSIS: solamente de 1|3 parte del Aceite refinado, 1|5 a 1|10 parte de la Emulsión de Bacalao.
Así, su uso es mucho más económico que el Aceite de Hígado de Bacalao común y las Emulsiones.

MUESTRAS gratis a los señores médicos.
FOLLETOS se enviarán a las personas que lo soliciten.
EXISTENCIA EN TODAS LAS BOTICAS SURTIDAS

AGENTE: OSCAR C. WENBORNE
Calle HUERFANOS 761. — OFICINA N.º 12.
CASILLA 1564. — SANTIAGO.

MECANICA DE PRECISION

ESTAMPAS, CORTADORES Y MATRICES Y TODO TRABAJO DE ESTAMPADO EN METALES
Contamos con maquinaria moderna completa en el ramo y personal muy competente. Presupuestos rápidos. Precios fuera de competencia.

GUZMAN Hnos.
BASCUÑAN N.º 527. — CASILLA N.º 7541.

FERROCARRILES DEL ESTADO

Se solicita propuestas privadas por suministro de un pescante a vapor usado, de cuatro a diez toneladas de capacidad y pluma de 8.50 metros. En la propuesta deberá indicarse precio y características detalladas del pescante ofrecido.

Las ofertas deberán dirigirse a la Oficina del Departamento de Tracción y Maestranzas, Santiago, Agustinas 1260, antes del 26 de Julio en curso.

Se solicitan propuestas para pavimentar la prolongación de la calle Balmaceda en el interior de la estación Mapocho.

Las propuestas se recibirán el 2 de Agosto próximo a las 15 horas en la oficina del Jefe del Departamento de la Vía y Obras, estación Mapocho, donde pueden consultarse los antecedentes diariamente de 14 a 16 ,aroh s h CMF..YPCMF..YPomfwyp staoin u u d el4 a 16 horas.

HERNIAS

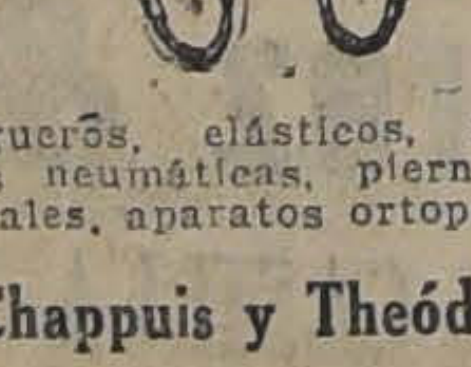

Bragueros, elásticos, fajas con pelotas neumáticas, piernas, brazos artificiales, aparatos ortopédicos, muletas.

Chappuis y Theóduloz
ARTURO PRAT 346—CASILLA 409
Unicos especialistas en Chile

PARA UN
CUTIS DELICADO
DEBE USARSE
Jabon MR. BORAXOL

ROPA DE YERSEY DE SEDA

(LIQUIDA LA FABRICA A MITAD DE PRECIO)

Es una verdadera GANGA que no se verá más
ROPA DE SEDA A PRECIO DE ALGODON
LINDO SURTIDO DE COMBINACIONES, ENAGUAS, PANTALONES, CAMISAS, ETC. ETC.
TODO A MITAD DE PRECIO
ACUDA A LA FABRICA —— SANTO DOMINGO 1031

PASTA EDEN

ES EL MEJOR DENTIFRICO, BLANQUEA Y LIMPIA LOS DIENTES

FORMULA: JABON — MENTATIMOL — ACIDO BORICO

P. Nación.

BOLSA DE COMERCIO

MOVIMIENTO

Bajo un ambiente más o menos activo se desarrollaron las ruedas de ayer en la Bolsa de Comercio. Los títulos transados fueron Telégrafo Comercial, Fortuna de Colquiri, Patiños, fuera de otros conformes de menor importancia y cuyo detalle se demuestra en los boletines publicados a continuación.

SUBIERON

BONOS: Hip. Valp. 8-1, de 82 1|2 a 83; £ Elect. Ind., de 33 1|2 a 34; BANCOS: Nacional, de 70 a 70 y medio.

INDUSTRIALES: Gas, de 53 a 54.

MINERAS: Fort. de Colquiri, de 9 a 9 1|8; Minera, de 15 a 15 1|8; Oplocas, de 117 a 118, Tocopilla, de 74 a 74 1|2.

BAJARON

BONOS: Caja 8 1|2, de 93 1|4 a 93 3|8; Hip. 8-1, de 90 3|4 a 90 5|8. SALITRERAS: Loa, de 32 a 31 y 1|4. GANADERAS: Fuego, de 138 a 135.

INDUSTRIALES: P. Tomé, de 35 a 34.

MINEROS: Chacaltaya, de 9 1|2 a 9 1|4; Higuera, de 3 a 2 3|4; Kala-Uyu, de 5 3|4 a 5 1|2; Máfil, de 17 3|4 a 17 1|2; Patiño, de 262 a 261.

OPERACIONES EFECTUADAS AYER

1.a RUEDA

2000 Caja 8-1|2, 93 1|4.
1000 Hip. 8-1, 90 1|2.
41000 Id. id., 90 5|8.
1000 Id. id., 90 3|4.
10000 Id. id., 90 5|8.
200 Banco Chile, 197.
70 Gas, 54.
500 Bco. Nacional, Jul 22, 70 1|2
1200 Telégrafo, 38 1|2.
2000 Minera, 15.
200 Colquiri, Julio 22, 8 3|4.
200 Id. id., id., 9.
700 Id. id., Agt. 5, 8 3|4.
100 Higuera, Agt. 5, 2 3|4.
200 Aconcagua, Jul. 22, 5.
200 Kala Uyu, Julio 22, 5 1|2.
500 Chacaltaya, Agt. 5, 9 1|2.

2.a RUEDA

64000 Hip. 8-1, 90 5|8.
1000 Caja 8 1|2, 93 1|4.
72000 Caja 8 1|2, 93 3|8.
3000 Ganst. 8, 1916, 34 ... ...
2000 Gart. 8, 1910, 38.
1000 Caja 8-1, 93
300 Telégrafo, 38 1|2.
35 Gas, 54.
200 Paños Tomé, 34 1|
100 Tocopilla Ag. 15, 74 3|4.
200 Fort. Colquiri, Ag. 15, 9 1|4.
300 Fort. Colquiri, Jul. 22, 9 1|8.
200 Patiños, Julio 22, 260.
100 Tocopilla, Ag. 15, 74 1|2.

OPERACIONES EN VALPARAISO

OPERACIONES EN VALPARAISO

1.a Rueda

100 Fuegos Ag. 5, 135.
3000 Hip. Val. 8-1, Julio 22, 83.

CAMBIO

Comprador 39.60.
Vendedor 39.70.

2.a Rueda

100 Fuegos, Agt. 5, 135.
200 Loas, Julio 22, 31 1|4

CAMBIO

Vendedor 39.70.
Comprador 39.60.

REMATE DE FRUTOS DEL PAIS

EFECTUADO EN LA FERIA DE PRODUCTOS AGRICOLAS DE URETA Y CIA.— SUCESORES DE EMETERIO URETA C.—LOCAL DELICIAS 3410.— TELEFONO 42 (ESTACION).—OFICINA BANDERA 98.— TELEFONO 992 (CENTRAL).—CASILLA 1340

Transacciones verificadas el Lunes 12 de Julio de 1926.

Afrecho: los 100 kilos.
50 sacos L. y D. $ 14.50.
Afrechillo: los 100 kilos.
20 sacos K. B. y Cía. $ 15.20.
300 id. P. V. 15.
160 id. K. B. y Cía. 14.80.
33 id. mojado, P. V. 14.
Almendras: los 100 kilos.
3 sacos M. L. $ 65.
Avena Blanca: los 100 kilos.
13 sacos mojada F. y C. $ 28.
Carbón espino: el saco.
207 sacos C. S. D. $ 19.
260 id. C. S. D. 19.
52 id. C. S. D. 18.80.
110 id. M. S. 18.
291 id. C. S. D. 17.60.
15 R. L. D. 17.40.
128 id. C. S. D. 17.20.
50 id. E. F. 15.80.
46 id. M. S. 15.40.
8 id. chicos C. S. D. 14.20.
7 id. id. C. S. D. 14.
19 id. id. C. S. D. 13.20
Carbón blanco: el saco
160 sacos J. V. $ 11.40.
100 id. C. P. 11.20.
36 id. M. S. 11.
Carboncillo: el saco.
110 sacos P. y M. $ 8.
Cebada los 100 kilos.
25 sacos del país J. M. E. $ 20.
125 id. id. falla agor. Hda. N. 15.
Frejoles: los 100 kilos.
35 sacos burros A. L. C. $ 100.
5 id. id. G. Hnos. 100.
21 id. Kidney H. C. 100.
10 id. burros J. D. D. 98.50
43 id. id. L. C. 98.
75 id. bayos chicos J. A. G. 9v.
50 id. pallares A. C. 70.
14 id. id. N. G. 70.
7 id. caballeros, F. B. 70.
Granzas trigo: los 100 kilos.
30 sacos K. B. y Cía. $ 10.
Habas secas: los 100 kilos.
1 saco J. M. $ 64.
Lana: los 46 kilos. .. .. ..
4 sacos vieja L. V. de W. $ 50.
Leña la carga.
25 cargas euc. 1.o y 2.o C. G. de G. $ 39.
3 cargas boldo 1.o J. S. R. 34.
39 id. blanca 1.o y 2.o de D. R. 32.
30 id. id. Lo y 2.o J. de D. R. 30.
58 id. sauce 2.o J. S. R. 20.
Leña: los 100 kilos.
1 carro álamo picado A. C. V. 7.20
Madera: la pieza.
30 estacas álamo J. S. R. $ 2.
30 id. averiadas J. S. R. 0.40.
Maíz: los 100 kilos.
6 sacos morocho, blanco J. J. 41.
20 id. id. id. J. V. 40.50.
12 id. amarillo L. D. V. 32.50.
157 id colorado seco R. M. C. 31.
133 id. id. moj. R M. C. 30.
3 id. am. húmedo A. V. 30.
[illegible] id. colorado E. M. 30.
84 id. id. grande E. M. 29.50.
44 id. id. moj. P. M. A. 29.50.
56 id. id. P. M. A. 29.
29 id. id. grande A. Ll. 29.
41 id. id. moj. E. M. 28.50.
40 id. blanco L. L. 26.
Miel: los 100 kilos.
9 barriles L. Z. B. $ 85.
Nueces: los 100 kilos.
9 sacos I. L. $ 100.
1 id. T. y D. 100.
20 sacos E. G. 60.
17 id. I. L. 50.
9 id. I. L. 40.
30 id. F. de B. V. C. 30.
2 id. D. G. 30.
36 id. E. C. 20.
3 id M. P. V. 20.
Papas, el saco:
50 Sacos amarillas, M. S., $ 23.50.
45 Sacos amarillas, A. M., $ 23.50.
365 Sacos amarillas, I. V. V., 23.
373 Sacos amarillas, Hda. La P., 23.
250 Sacos amarillas, M. S., 23.
62 Sacos amarillas, P. C., 23.
29 Sacos amarillas, A. M., 23.
68 Sacos amarillas, M. S., 23.
40 Sacos amarillas, D. O., 23.
7 Sacos amarillas, M. S., 22.50.
135 Sacos amarillas, I. V. V., 22.
20 Sacos amarillas, L. G., 22.
28 Sacos amarillas, C. y M., 21.50.
22 Sacos amarillas, L. G., 21.50.
50 Sacos amarillas, C. y M., 21.
9 Sacos cazuelas, C. y M., 21.
100 Sacos semillón, P. de C., 20.
125 Sacos semillón, E. I. C., 18.
Pasto, los 100 kilos:
98 Colisas, 2.o corte, N. C., 13.60.
200 Colisas, 3.er corte, J. 2.o L. y Cía., 12.20.
200 Colisas, 2.o corte, J. 2.o L. y Cía., $ 12.
200 Fardos 2.o corte, A. V. C., 11.80.
100 Fardos 2.o corte, A. V. C., 11.
200 Fardos 1.er corte, N. C., 10.40.
Sal, los 100 kilos:
25 Sacos, esgunda, F. J. I., 14.
Semilla Curagüilla, los 100 kilos:
75 Sacos G. E. Z., 22.
3 Sacos chicos, G. E. Z., 22.
Trigo, los 100 kilos:
6 Sacos blanco, J. L. L., 54.
Varios, cada uno:
32 Zapallos, N. A., $ 0.82.

Quesos, los 46 kilos netos:
157 Kilos Santa Lucila, J. A. C., 265.
364 Kilos Lo Bustamante, J. B., 262.
784 Kilos Lo Bustamante, M. Q. de B., 260.
149 Kilos Lo Bustamante, J. B., 260.
79 Kilos Mallarauco, F. S. M., 260.
657 Kilos Loienco, D. B., 260.
69 Kilos Malloa, D. B. L., 260.
423 Kilos Graneros, D. V. A., 259.
82 Kilos Teno, R. U. L., 259.
225 Kilos Cunaco, I. V. V., 256.
42 Kilos San José de Toro, E. M. R., $ 250.
74 Kilos Linares, C. R., $ 240.
158 Kilos Requínoa, A. C. V., 240.
142 Kilos San Vicente, B. A. C., 235.
13 Kilos partidos, D. V. A., 190.
81 Kilos duros, Santiago, J. B., 146.
84 Kilos duros, Santiago, J. B., 120.
Mantequilla, los 46 kilos netos.
10 Kilos Campusano, J. S. S., 600.
68 Kilos Rancagua, M. y A., 600.
41 Kilos Bulnes, A. A., 600.
48 Kilos General Cruz, S. R. de B., $ 600.
17 Kilos Requínoa, J. T. R., 600.
36 Kilos Tinguiririca, L. E., 600.
8 Kilos Quinta, J. de D. R., 600.
30 Kilos Cunaco, V. Hnos., 600.
27 Kilos Puerto Varas, B. B., 600.
40 Kilos San Bernardo, S. G., 550.
11 Kilos Santiago, R. Hnos., 420.
23 Kilos Puerto Varas, B. B., 350.
2 Kilos Santiago, T. A. de V., 350.

NOTA. — Los precios publicados en esta lista son con envase. Remate todos los Lunes y Jueves de 1.30 a 6 P. M. La carga por sobornal debe venir dirigida a Estación Alameda a nuestra orden y por carros completos al Desvío Gandarillas. Boletos a casilla 1340.

RAIMUNDO URETA E.,
Gerente.

TRIBUNALES DE JUSTICIA

MOVIMIENTO HABIDO EN 15 DE JULIO DE 1926

CORTE SUPREMA

El Tribunal se ocupó de los acuerdos.

Ministro Redactor:

Se designó al señor Anguita en la causa Wessel Duval y Cía. con Compañía productores de Salitre; y Al señor De la Fuente en la causa de Cortés con Franco.

Fallada de acuerdo:

Vicente Ramírez contra Cristián Bosman, sin lugar fondo. Red. señor De la Fuente.

CORTE DE APELACIONES

PRIMERA SALA

Relator señor Silva

Agregadas:

De Menor Cuantía: Isabel Aninat con Banco Español, a tabla;

De Menor Cuantía: Abdón Góngora con Ferrara y Cía., trámite.

Felipe Banemejer contra Humberto Avendaño, en trámite.

1. Amelia Santos con Carlos A. González, sin tribunal.

6. Isleños Briones con Eduardo Molina, es parte Abraham Gacitúa, fallada.

Las demás no vistas o suspendidas.

Alegatos:

Don Ernesto Barros J., con don Fernando Claro S. en la 3.a.

Falladas en cuenta:

Manuel A. Miranda con Custodia Aránguiz.

Alejandro Petit con Pedro Sánchez.

SEGUNDA SALA

Relator señor Bernales

Agregada:

Contra José Constanzo Pedraza, revocada.

1. Contra Genaro Pulgar, confirmada con declaración.

6. Elena Ortúzar v. de E. con Santiago Gosch, trámite.

7. Bernabé Pérez con Amador Cañas, revocada.

9. Empresa de los Ferrocarriles con Isabel Campos, en acuerdo.

11. Elisa Losli de Hube con Chilian American Trading Agency, trámite.

Las demás no vistas o suspendidas.

Alegaron:

Don Roberto Larraín, revocando en la 7.a

Don Osvaldo Vial por el recurso en la 9.a

Don Víctor Salas R., revocando en la 11.a

TERCERA SALA

Relator señor Videla

Continuó la 4.a del Martes 13: Echenique con Errázuriz y quedó pendiente.

Alegaron:

Don Alfredo del Valle con don Oscar Dávila.

Fallada de Menor Cuantía:

Henisler Víctor con Conden Martín (cuaderno A. C. Sapiain).

CUARTA SALA

Relator señor González Campos.

Expositor señor H. Alvarez

1. J. E. Montero con Fisco, aprobada.

2. Recurso de hecho de T. 2.o Salas, ha lugar.

3. Cobro de honorario de C. Poblete, tramitación.

4. V. Olguín de R. posesión efectiva, mal anunciada.

5. A. Yavanovic con Francisco Pecey, mal anunciada.

6. Montmorency Iglesias de la Vega con Compañía Transportes Unidos, mal anunciada.

7. E. Cuevas con J. A. Onel, aprobada.

8. G. Rowe y Cía. con M. Señoret, revocada.

Dolores de Cabeza Causados por Resfriados

El Laxativo BROMO QUININA alivia el dolor de cabeza Cortando el Resfriado. Es un remedio eficaz y probado. La firma de E. W. GROVE se halla en cada cajita.

Quinina 0.032 Gramo ● Aloe 0.0054 Gramo
Acetanilida 0.097 " Excipiente Q. S.
Paris Medicine Co., St. Louis, E. U. de A.

PRECIOS DE COMPRADOR Y VENDEDOR AL TERMINAR LAS RUEDAS

TITULO	COMPRADOR Cantid.	COMPRADOR Precio	VENDEDOR Cantid.	VENDEDOR Precio
BONOS				
Caja 8-1	15000	93		
Caja 8-1|2	20000	93⅜	24000	93¼
Hip. 8-1	10000	90⅝	17000	90⅝
Hip. 7-1			8000	84¾
Garantizador 8	3000	33		
Elect. Industrial		33		
BANCOS				
Chile			224	197
Nacional	100	70	100	70½
MINERAS				
Aconcagua, Julio 22			100	5
Chacaltaya, Agosto 5	100	9¼		
100 Disputada, Ag. 5				13⅛
For. Colquiri, Ag. 5	1000	9⅛		
Gatico, Ag. 5	100	5¼	150	5½
Máfil, Julio 22	100	17¼		
Minera, Ag. 5	100	15½		
Morococala, Ag. 5	100	38¾		
Patiño, Julio 22	50	260		
Tocopilla, Agosto 5	100	74½		

TITULO	COMPRADOR Cantid.	COMPRADOR Precio	VENDEDOR Cantid.	VENDEDOR Precio
SALITRERAS				
Loa	300	30	100	33
GANADERAS				
Fuegos			100	136
Gente Grande	100	51	200	53
INDUSTRIALES				
Gas			10	54
Electricidad Ind.	100	37	100	38
Tabacos	100	80		
Volcán			100	36 p.
Tejidos El Salto	100	80		
Tattersall, ex-divid.	100	75		
CIERRE, a las 4.30 P. M.				
Cambio		39.60		30.70
Chacaltaya, Ag. 5		9¼		
Gatico, Ag. 5		5⅜		
Máfil, Ag. 5		17½		
Oploca, trans., Ag. 5		118		
Patiños, trans., Ag. 5		261		
Disputadas, Ag. 5		13¼		

FERIA DEL MATADERO

OFICINA: PLACER 960. — ESTACION SAN DIEGO. — TELEFONO SAN MIGUEL 10.

Transacciones al peso efectuadas en el remate del 15 de Julio de 1926.

NOVILLOS

9 Con 4,834 kilos, a 1.36 y medio.
12 Con 5,872 kilos, a 1.34.
15 Con 7,258 kilos, a 1.33 y medio.
9 Con 4,834 kilos, a 1.33.
10 Con 3,480 kilos, a 1.32.
10 Con 4,504, a 1.31.
10 Con 4,578 kilos, a 1.30.
7 Con 3,116 kilos, a 1.28 y medio.
7 Con 3,324 kilos, a 1.28 y medio.
6 Con 2,612 kilos, a 1.26 y medio.
10 Con 3,532 kilos, a 1.17 y medio.
10 Con 3,832 kilos, a 1.17.
10 Con 3,430 a 1.17.

VACAS

10 Con 4,754 kilos, a 1.36.
9 Con 4126 kilos, a 1.34 y medio.
10 Con 4,934 kilos, a 1.32 y medio.
9 Con 3,968 kilos, a 1.32.
11 Con 5,010 kilos, a 1.28.
10 Con 4,518 kilos, a 1.27 y medio.
25 Con 10,316 kilos, a .25 y medio.
12 Con 4,866 kilos, a 1.23 y medio.
12 Con 4,592 kilos, a 1.23 y medio.
10 Con 4,454 kilos, a 1.22.
11 Con 5,174 kilos a 1.20 y medio.
10 Con 5,228 kilos, a 1.15 y medio.

BUEYES

2 Con 1,258 kilos, a 1.36.
4 Con 2,766 kilos, a 1.33.
3 Con 1,758 kilos, a 1.31.
5 Con 3,016 kilos, a 1.26 y medio.
5 Con 3,134 kilos, a 1.26.
3 Con 1,888 kilos, a 1.20 y medio.
5 Con 3,180 kilos, a 1.19 y medio.
4 Con 1,990 kilos, 1,16 y medio.
4 Con 2,536 kilos, a 1.16.
3 Con 1,658 kilos a 1.15 y medio.
4 Con 2,684 kilos, a 1.10.
6 Con 3,748 kilos a 0.96.

MATADERO PUBLICO

Los corrales de este establecimiento encerraron ayer el siguiente ganado para la venta de hoy:

Ganado mayor		Ganado menor	
Bueyes	51	Corderos	501
Novillos	120	Cerdos	334
Vacas	169	Cabros	—
Q. vivos	34	Terneros	39
Id. en vara	62	Total	874
Total	436		

PRECIOS DE LAS CARNES POR KILO

Ayer se fijó el siguiente precio para la venta de hoy:

Carne de buey, 1.a	1.95	y	2.00
Id. de 2.a	1.80	y	1.90
Id. de 3.a	1.20	y	1.60
Carne de novillo, 1.a	1.95	y	2.00
Id. de 2.a	1.80	y	1.90
Id. de 3.a	1.20	y	1.60
Carne de vaca, 1.a	1.95	y	2.00
Id. de 2.a	1.80	y	1.90
Id. de 3.a	1.20	y	1.60
Carne de cordero, 1.a	3.20		
Id. de 2.a	2.80	y	3.00
Id. de 3.a	2.20	y	2.60
Carne de oveja, 1.a	2.70	y	2.80
Id. de 2.a	2.40	y	2.60
Id. de 3.a	1.80	y	2.20
Carne de cerdo, 1.a	2.40	y	2.50
Id. de 2.a	2.10	y	2.30
Id. de 3.a	1.50	y	2.00
Grasa en rama 1.50	1.60	y	1.70
Sebo de ovejuno	1.30		
Cuero buey, grande	1.20		
Cuero de novillo	1.50		
Cuero de vaca	1.50		
Cuero de ternero	3.00		
Cuero de ovejuno	70.00	y	90.00

COTIZACIONES DE METALES

Cablegrama oficial sobre cotización de los metales correspondientes al día de hoy:

ESTAÑO: £ 250.5.0 al contado y 280.0.0 a plazo.

BAJO: 0.5.0 al contado y no varió a plazo.

COBRE STANDARD: 58.5.0 al contado y 58.2.6 a plazo.

No varió al contado y subió 0.2.6 a plazo.

PLATA: d. 30 1|8.

Subió: 1|8.

CAMBIO

TIPO DE VENDEDOR

COMERCIAL . . . . $ 39.70

LIBRAS EN ORO AMERICANO .. .. 433 3|16

1 PESO PAPEL, VALE 6 1|32

BANCO DE LONDRES Y AMERICA DEL SUD LTDO.

Cambio sobre el Exterior

PLAZA	90 D. V.	Vista
Londres	39.80	40.30
París	30.20	—20.40 —
Amberes	19.—	19.20
New York	8.20 1|2	8.27 1|2
España		1.31 1|4
Italia		28.1|4
Brasil		40.30
Uruguay		8.50
Argentina		3.37 1|2
Holanda		3.32 1|2
Suiza		1.60 1|2
Siria		40.30
Portugal		40 30
Panamá		40.30
Perú		40.30

SOCIEDADES ANONIMAS

CLUB HIPICO DE SANTIAGO

A fin de dar cumplimiento a lo establecido por los estatutos de la Sociedad, cítase a los señores accionistas a junta general ordinaria para el Lunes 26 del presente, a las 4 1|2 de la tarde, en las oficinas del Club, calle de San Antonio N.o 231.

ALBERTO VIAL I.
Presidente.

JORGE ZAMUDIO F.
Secretario.

COMPAÑIA
De refinería de Azúcar de Viña del Mar

DIVIDENDO N.o 107

Por acuerdo del Directorio, se pagará desde el Sábado 31 del presente mes, a los señores "Accionistas" por el Banco de Chile, en Valparaíso, Santiago y provincias, un dividendo final de $ 0.75 m|c. por acción, correspondiente al primer Semestre de 1926.

El Registro de las acciones permanecerá cerrado desde el Lunes 19 hasta el Sábado 31 del presente mes, ambas fechas inclusive.

Valparaíso, Julio 15 de 1926

O Carvalló
Director- Gerente

Agt.-5

RIVALIZA EN HERMOSURA CON EL CARDENAL

De Roja Laca con Casquete Negro

—el color que los hombres eligen cuando compran personalmente sus plumas-fuente.

Bella de Poseer — Difícil de Extraviar

Tomen nota las damas:

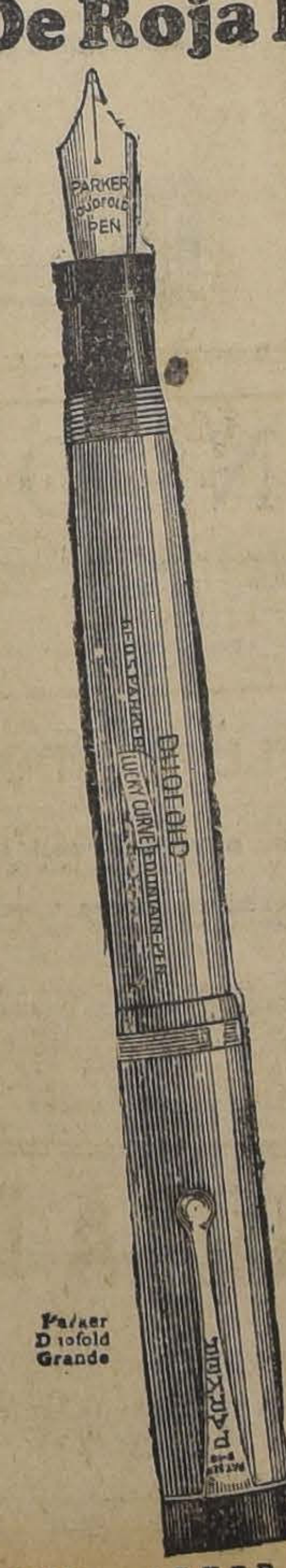

Parker Duofold Grande

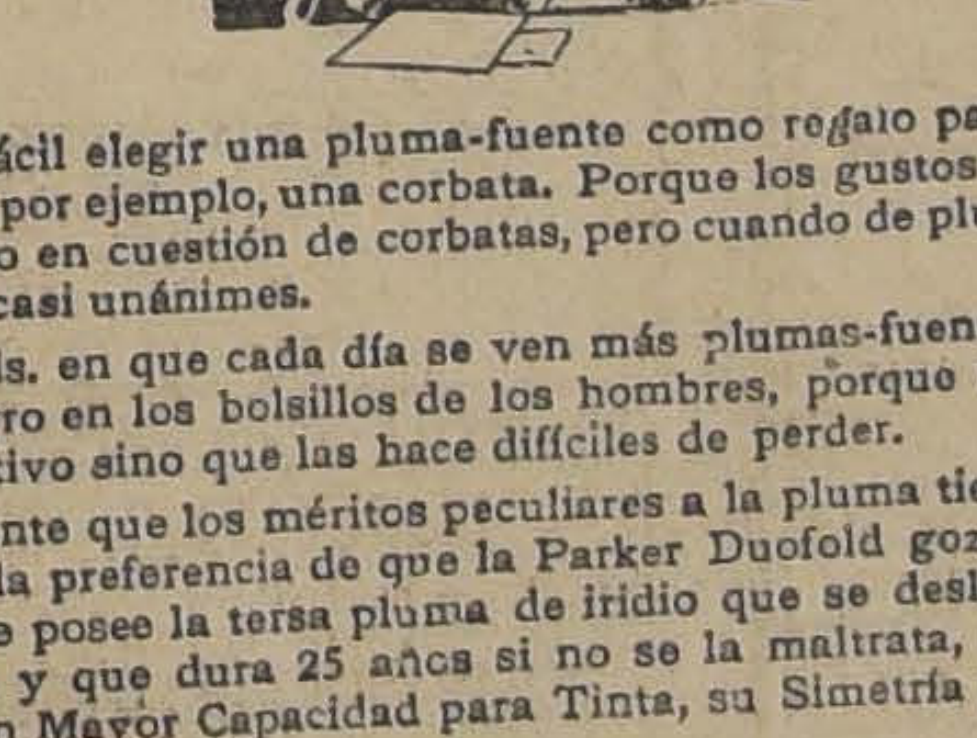

ES MÁS fácil elegir una pluma-fuente como regalo para un hombre que, por ejemplo, una corbata. Porque los gustos masculinos varían mucho en cuestión de corbatas, pero cuando de plumas-fuente se trata son casi unánimes.

Fíjense Uds. en que cada día se ven más plumas-fuente rojas con casquete negro en los bolsillos de los hombres, porque su color no sólo es atractivo sino que las hace difíciles de perder.

Naturalmente que los méritos peculiares a la pluma tienen mucho que ver con la preferencia de que la Parker Duofold goza. Sólo esa pluma-fuente posee la tersa pluma de iridio que se desliza rápida y suavemente, y que dura 25 años si no se la maltrata, su Tamaño Grande y con Mayor Capacidad para Tinta, su Simetría y Equilibrio y su Aspirador Invisible.

Pero sea cual fuere la razón, el caso es que los hombres prefieren la Parker Duofold, con su cañón de roja laca con casquete negro.

Invitamos a Ud. a que pase a verlas y probarlas en la tienda más próxima.

Vea también las plumas-fuente Parker en Negro y Oro, con aplicaciones de oro al precio de otras plumas que tienen aplicaciones de niquel.

Hay Lapiceros, Dignos Campañeros de la Pluma-Fuente

Distribuidores: CURPHEY y CIA., LTDA.,
Casilla 530, Santiago

Parker LUCKY CURVE Duofold
Con la punta que dura 25 años

Duofold Jr.
Tamaño Mediano

Lady Duofold
Con aro para cadenilla

THE PARKER PEN COMPANY · JANESVILLE, WISCONSIN

Postes para CIERROS
RODRIGONES

Ofrecemos para entrega inmediata:

Postes roble, aserrados, 3x3"x3 varas
Postes roble redondos, de 2½ varas
Rodrigones para viñas de 2x2" y 2x3" por 2, 2½ y 3 varas

Sociedad Nacional de Buques y Maderas

Moneda N.o 1128, Casilla 120-D, Teléfonos 1131 y 893

BANCO ESPANOL, CHILE

DESDE HOY QUEDAN A DISPOSICION DEL PUBLICO LAS OFICINAS DE IQUIQUE Y LOS ANDES

Santiago, 15 de Julio de 1926.
EL GERENTE.

22-31.

COMPAÑIA CHILENA DE TABACOS

JUNTA GENERAL ORDINARIA DE ACCIONISTAS

Se cita a los señores accionistas a Junta General Ordinaria, para presentarles la Memoria y Balance de las operaciones de la Compañía, correspondientes al primer semestre de 1926, para el día 21 del presente mes, a las 3 P. M., en el local de la Cámara Central de Comercio, calle Blanco N.o 725.

PEDRO SANZ DE LA VEGA,
Presidente.

EL REGISTRO DE ACCIONISTAS quedará cerrado desde el 12 al 21 del actual, ambos inclusives.

EL GERENTE.

Valparaíso, 9 de Julio de 1926.

21—J.

BANCO DE CHILE

En virtud de lo dispuesto en el Artículo 46 de los Estatutos, se cita a los Señores Accionistas a Junta General Ordinaria para el Lunes 19 del presente mes, a las 3 P. M.

Santiago, 8 de Julio de 1926.

ALBERTO GONZALEZ E.
Presidente.

19—J

BANCO DE CHILE

Para los efectos del artículo 52 de los Estatutos, el Registro de Transferencias de Acciones permanecerá cerrado desde el 8 hasta el 19 inclusive del presente mes.

Santiago, 8 de Julio de 1926.

ARTURO PHILLIPS S.
Director-Gerente.

19—J

BANCO NACIONAL

En conformidad a lo dispuesto en los artículos 37 y 38 de los Estatutos, se cita a Junta General Ordinaria de Accionistas para el Lunes 19 del corriente mes, a las 4.30 P. M., en la Oficina del Banco.

Santiago, 9 de Julio de 1926.

V. BLANCO.
Presidente.

BANCO NACIONAL

Para los efectos del artículo 43 de los Estatutos, el Registro de Transferencias de Acciones estará cerrado desde el 9 hasta el 19 del actual, inclusives.

Santiago, 9 de Julio de 1926.

ABEL GOMEZ.
Director-Gerente.

19—J.

Banco Italiano

De conformidad con lo dispuesto en los artículos 43 y 44 de los Estatutos, se cita a los Señores Accionistas a Junta General Ordinaria para el Sábado 17 del corriente, a las 3 P. M.

Valparaíso, 6 de Julio de 1926.

ANGEL MINETTI.
Presidente.

17—J

Banco Italiano

Para los efectos del artículo 48 de los Estatutos, el Registro de Transferencias de Acciones quedará cerrado desde el 7 al 17 del corriente mes, ambos inclusive.

Valparaíso, 6 de Julio de 1926.

CARLOS CASTILLO V.
Gerente.

17—J

FIESTAS SOCIALES

Centro Social Católico "Carmelo y Praga".—Siguen con entusiasmo los preparativos para las festividades tanto religiosas como artísticas que ha organizado el Centro "Carmelo y Praga", en compañía del conjunto "ATENEA", en homenaje a su Patrona.

Según los acuerdos tomados por el Consejo Directivo de la Institución, el Domingo próximo este Centro desarrollará el siguiente programa de festividades: en la mañana, a las 8 A. M., habrá misa y comunión general de todos los asociados.

A las 10 A. M. habrá asamblea general y en la tarde, a las 3 P. M., el Círculo de Aficionados "ATENEA", desarrollará un lucido programa literario-musical.

Centro Estudios sociales Pedro Kuropatkine—El Domingo próximo a las 9 A. M., se efectuará una velada-conferencia en el salón de los Tranviarios (Sección Victoria). La conferencia estará a cargo de un miembro de la Asociación de Profesores de Chile.

Centro Artístico Estudio y Progreso.—La comisión de fiestas de este Centro prepara una manifestación a los miembros fundadores y ex-directores.

Dados los preparativos que se llevan a efecto, esta manifestación promete resultar un acto muy concurrido.

Se invita a ella a los ex-directores, señora Vitalia de González, E. Guzmán de Araya, E. Fuenzalida, C. Campos, O. de Caprat, señores Eudolio Guzmán, J. Escobedo, L. Mardones Hnos. Capot, H. Cheire, O. Jara, A. Jáuregui, D. Millán, Hnos. Godoy, T. Parra., etc.

Esta noche, a las 8.30 P. M., se llevará a efecto en el Centro Estudio y Progreso, baile que se ha venido preparando con motivo de la inauguración de los Jueves de moda.

Sociedad de Chauffeurs "Manuel Montt".—Con entusiasmo prosiguen los preparativos para la velada de beneficio a favor de la viuda del ex-socio, señor César Carrizo, que se llevará a efecto el próximo Domingo.

El baile comenzará a las 9 1|2 P. M., y en sus entreactos habrá números cómicos por los aficionados, señores Lucho Barra y Felipe Páez.

Centro "El Despertar".—La comisión de fiestas de este Centro activa los preparativos para el baile que se efectuará mañana en el salón del Centro "Estudio y Progreso".

REUNIONES SOCIALES

Sociedad S. M. Asistentes FF. CC. —Habiendo fallecido una hermana del vice-presidente, don Leoncio Gajardo, se ruega a los asociados se sirvan asistir a sus funerales al Cementerio General, hoy a las 3 P. M.

El cortejo partirá de Federico Scott 58.

Agrupación contra los abusos del crédito prendario, Castro 359.—Se invita a una reunión a exponer reclamos hoy a las 8 P. M.

Unión Industrial del Cuero y Anexos.— Se cita para hoy a las 8 P. M. a los delegados que componen la Junta Administrativa del Cuero.

Además cita a reunión de directorio y delegados de fábricas en el local de costumbre, hoy a las 8.30.

Federación de Empleados a contrata de los Ferrocarriles.—A junta general para el Domingo a las 10 A. M. Se recomeinda la asistencia.

Conjunto Artístico Sembrando Flores.—Cita a ensayo para hoy en el local de costumbre.

Centro de Estudios Sociales Justicia y Libertad.—Junta general hoy a las 8 P. M. en el local de costumbre.

Comité Relacionador 2.o Tribunal, Maestranza 211.— Este comité cita para hoy a las 8 P. M. a los sectores 2, 6, 13 y 14 y al Frente Unico de Arrendatarios, a una sesión extraordinaria, aunque llueva.

Conjunto Musical La Lira, San Francisco 1045.—A sus componentes hoy a las 8 1|2 P. M. para ensayo.

Comité pro-abolición Ley N.o 4054 y del Carnet Obligatorio, Nataniel N.o 1057.— Cita a junta general para hoy a las 8.30 P. M.

Se pide a los delegados de organizaciones y de establecimientos pasen a retirar los manifiestos que les corresponden.

Conjunto Teatral "Progreso y Juventud", Mapocho 2337.—Se cita a ensayo para hoy a las 8 P. M. aunque llueva.

Centro Artístico "Arturo Alessandri P.", San Francisco 830.—Se cita para hoy a las 8 P. M. a todos los elementos que componen los coros de canto.

Conjunto Artístico Tierra y Libertad.—Ruega a las colectividades obreras que tienen entradas del beneficio de este conjunto, pasar a dar cuenta en Castro 359, de 7 a 9 P. M.

Cita a todos sus miembros a una reunión general para el Domingo a las 2 P. M.

Unión Gremio de Lecheros, San Diego 291.—Cita a sesión ordinaria para hoy a las 8 P. M.

Centro de E. S. Kropotkin.—Cítase para hoy Viernes a las 7 1|2 en el local de costumbre.

Consejo de Servicios Públicos Municipales de la Federación Obrera de Chile.—Cita a reunión general a los obreros de los talleres, jardines y Policía de Aseo, hoy a las 7 P. M. en Río de Janeiro 465.

Sociedad Protección de la Mujer, Riquelme 851.—Cítase para el Sábado a las 3 1|2 P. M. a sesión de Directorio.

Unión de Confiteros y Pasteleros de Chile, Bandera 542.—Cítase hoy a las 6 P. M. a junta general.

Habrá una corta conferencia de parte del secretario general.

Federación de Trabajadores de Hoteles. — Junta Directiva para mañana a las 3 de la tarde.

Unión en Resistencia de Hojalateros, Gasfiters y Ramos Similares, Eleuterio Ramírez 1357.—Se cita para hoy a asamblea general a las 6 1|2P. M.

Centro de Estudios Sociales Germinal.—Cítase para mañana a las 9 P. M. en Bernachea esquina Lastra a todos los componentes de este organismo.

Centro "Cristóbal Colón" de la Unión Nacional, Coquimbo 585.—Hoy habrá sesión en el Consejo General de 7 a 8 P. M. y pueden asistir los asociados que se interesen en la adquisición de propiedades baratas, para el Domingo próximo a las 10 A. M. se cita al Directorio.

Liga Nacional de Arrendatarios, 4.o Tribunal, Gálvez 1612.—Se cita para hoy a las 8 P. M. a los arrendatarios del cuarto sector a asamblea ordinaria.

Federación Local de Santiago.—Esta organización se reunirá nuevamente el Domingo 18 en Castro 359, a las 5 de la tarde para tratar y resolver algunos asuntos de importancia.

Sindicato de Chauffeurs de Chile, Olivares 1643.— Cítase a junta directiva para hoy a las 9.30 P. M.

Frente Unico Arrendatarios de Chile, Maestranza 211.—Hoy asamblea general ordinaria de todos los arrendatarios 2.o, 6.o, 13.o y 14.o a las 8 1|2 P. M.

Se encarece la mayor asistencia.

SOBRE LA SITUACION ECONOMI DEL GREMIO

SE OCUPO AYER EL CONSEJO DE TRANVIARIOS

(VERSION OFICIAL)

En la tarde de ayer se reunieron los tranviarios en su salón, Bulnes esquina de Martínez de Rozas.

Oída la cuenta del secretario de prensa sobre la polémica mantenida con el Director-Delegado de la Empresa, fué aprobada en todas sus partes.

Con respecto a la actual situación económica y el trabajo que desarrolla el personal del tráfico, se acordó que la Comisión de Reclamos ante la Gerencia, presente a ésta el memorial general de las aspiraciones del gremio y si las peticiones no son resueltas a la brevedad posible, se llevará el asunto al Ministerio del Trabajo. En seguida se llamará al gremio en general a una reunión para dar cuenta de los resultados de las gestiones. Se acordó también insistir en el fiel cumplimiento del contrato de Abril, con respecto al aumento del cinco por ciento de la mayor entrada que le produce a la Empresa el alza de tarifas, o sea que éste vaya a incrementar los salarios y no se dé como gratificaciones.

Obsequio de un libro. — Se acordó enviar una nota de agradecimiento al señor Carlos Rojas Contreras, por el obsequio de un libro de archivos con documentos de publicaciones de prensa sobre tranviarias.

Cuenta de un delegado. — gado de los tranviarios señor Juan Briones, dió saludo fraternal que camaradas y también de de éstos a la campaña en empeñados, a fin de que mento les reconozca sus gozar de los efectos de la Empleados Particulares.

Se acordó enviar una fraternal saludo y adhesión

Ley de Seguro de Invalidez. — Varios asambleístas taron contra la Caja de Seguro que no atiende los personal y por la falta de de los doctores, que sólo tadas horas del día para También se hizo presente diputado don Luis Ayala P. teado este asunto en la

La asamblea acordó que sión recabe de la Caja mayores dades para el gremio, como de parte de la Dirección presa de Tranvías, que entregado las libretas gurados, causal por la cual ciados no pueden ser tiempo por los medios de la

Ultimos acuerdos de la Sociedad Gremio de Abasto

(INFORMACION OFICIAL)

En la última sesión de Directorio celebrada por esta colectividad se tomaron los siguientes acuerdos:

Pedir al tesorero un informe sobre los socios morosos de la institución a objeto de requerirlos de pago;

Comisionar a los señores F. Donoso y Manuel del Solar B. para que eleven una solicitud a la Intendencia Municipal pidiendo algunas mejoras dentro del recinto del Matadero Público;

Mandar nota explicativa sobre el mal que acarreará la reposición del impuesto al ganado argentino a todos los parlamentarios demócratas y asalariados;

Elevar una solicitud al Ministerio de Agricultura pidiendo se incluya en la comisión que tiene a su cargo la fiscalización del cumplimiento de lo que ordena el decreto-ley que derogó el impuesto al ganado argentino, a una representación de esta colectividad; y

Declarar públicamente que el texto en general de lo que ordena dicha ley no se cumple actualmente informando que la carne de ternera que se consume en la ciudad proviene en su mayoría de mataderos clandestinos.

Sindicato de Suplementeros

DELICIAS 1867

Hoy reunión extraordinaria a las 8 P. M. Se encarece la asistencia a los señores Samuel Sánchez P., Baltierra, Lisímaco Luna, J. Cofré, Eulogio González, Julia Barrios, como asimismo a todos los dueños de kioscos para oír la cuenta de la comisión sobre las revistas argentinas.

Este Sindicato cumple con su deber al comunicar que después de esta reunión no habrá derecho a reclamo con respecto a las gestiones hechas por esta entidad y la Sociedad de Suplementeros de Valparaíso en cuanto a la exclusividad de dichas revistas.

A los componentes del Canillita B. C. se le encarece la asistencia para nombrar la comisión que irá al vecino puerto a hacer las gestiones para el próximo interclub con los canillitas porteños.

CIGARRILLOS
La Vencedora
HABANOS SELECCIONADOS
80 cts.
CAJETILLA

La segunda velada cultural de la Unión Sindical de Panificadores de Chile

El Domingo próximo, a las 9 A. M., en el teatro Franklin, dictará una conferencia sobre "La gonorrea y sus peligros", el doctor Francisco Riveros Z., pro-secretario de la Liga Chilena de Higiene Social.

Se exhibirá también una interesante película para ilustrar el tema y habrán números de variedades a cargo de aficionados obreros.

Se ruega en especial la asistencia a las madres y padres de familia.

Se advierte que la entrada es libre.

CENTRO DE RETIRADOS DE LAS POLICIAS DE LA REPUBLICA, JOAQUIN PINTO CONCHA.—Se pone en conocimiento de los señores socios, que esta Institución de socorros mutuos se ha trasladado recientemente de su antiguo local de Eleuterio Ramírez 741, a Bandera N.o 560 (interior), en donde se atenderá diariamente de 2 a 6 P. M., a sus asociados y demás personas que tengan relación con esta institución.

25 hogares ferroviarios con un costo $ 2.500,000

SE CONSTRUIRAN DE ACUERDO CON EL PROYECTO APROBADO POR EL ULTIMO CONGRESO FERROVIARIO

Como lo dimos cuenta oportunamente, entre los trabajos presentados a la última Convención Ferroviaria, celebrada en esta capital, figura un interesante proyecto del delegado, don Angel Mella, sobre construcción de Hogares Ferroviarios.

Se pone en este proyecto la construcción de 25 grandes edificios, dotados de todos los servicios modernos, que estarían ubicados en los centros en donde exista un mayor número de empleados y trabajadores de la red ferroviaria.

El primero de estos Hogares sería construído en esta capital, en donde está el centro de las actividades de la Empresa y el organismo superior de las organizaciones que desean llevar a la práctica esta obra de positivo beneficio.

La construcción de los doce edificios demandaría un gasto de $ 2.500,000, cantidad que se reuniría mediante erogaciones especiales de empleados y obreros, cuyo número se calcula en 25,000.

La Junta Ejecutiva de la Confederación Ferroviaria, encargada de hacer cumplir las conclusiones del Congreso último, está dando los pasos necesarios para llevar a la realidad el proyecto que nos ocupa.

Con este motivo, en una de sus últimas reuniones designó un comité para que gestione la realización de esta obra. Este quedó formado en la forma siguiente: presidente, don Angel Mella; secretario, don José Martínez, arquitecto de los Ferrocarriles; tesorero, don Francisco Lira; pro-secretario, don Jacinto Carrasco, y directores los señores Ambrosio Torres, Angel González, Guillermo Quinteros, Humberto Alarcón, Felipe Tamayo y Manuel Araya, consejero de los Ferrocarriles.

Reunido este comité, como primera medida acordó enviar una comunicación a todas las instituciones de ferroviarios, no adheridas a la Confederación, para invitarlas a una reunión que se llevará a cabo el próximo Lunes, a las 8.30 P. M., en Bascuñán 14, con objeto de tratar sobre este proyecto y de la mejor forma de llevarlo a la práctica.

El comité acordó también celebrar una nueva reunión, mañana a las 8 P. M., en el mismo local, con el objeto de cambiar ideas sobre este mismo problema.

La iniciación de estas actividades, ha sido recibida con el mayor entusiasmo en los círculos ferroviarios, ya que se tiene un concepto más o menos cabal de los beneficios que está llamado a reportar al personal de la Empresa. Se estima también, que él es perfectamente realizable, ya que la Superioridad, de acuerdo con los buenos propósitos manifestados, llegaría su concurso a esta obra.

AGRADECIMIENTOS

Hago públicos mis agradecimientos a los doctores Juan A. Puga y Víctor M. Avilés, quienes curaron a mi señora esposa de una grave enfermedad, la cual fué reconocida inmediatamente por el doctor Puga, quien recomendó la operación rápida, la que fué efectuada hábilmente por el doctor Avilés, encontrándose mi esposa, actualmente, completamente sana.

Santiago, 15 de Julio de 1926.
ABRAHAM FANUD.

La cooperativa de la unión Dueños de talleres de Calzado

Esta institución en su última asamblea celebrada el Domingo, aprobó los estatutos de la cooperativa y procedió a suscribir acciones cuyo valor se fijó en $ 30 pagaderas $ 10 al firmar y $ 5 semanalmente, alcanzándose a suscribir la cantidad de veinticinco.

Se autorizó también a los señores Washington Manuel, tesorero de la institución, y Antonio Rojas, para que sigan recibiendo suscripciones de acciones y den todos los datos que se les soliciten.

El próximo Domingo se efectuará la conferencia que fué suspendida por el mal tiempo, la que estará a cargo de los señores Pedro Aguirre Cerda y Almirante Acevedo.

CUARTO TRIBUNAL DE LA VIVIENDA.—12.o SECTOR.—En la reunión efectuada anoche por los arrendatarios de las poblaciones Pozo, Larraín, Ugarte y citées vecinas se acordó dejar al Comité Relacionador que siga al frente de los trabajos hasta la ele nitiva del Directorio de y efectuar la primera adherentes el Domingo las 10 de la mañana en los tranviarios, Victoria tor Manuel y Santa Ro

La concentración de niños de la región del carbón

El próximo Domingo, la tarde, se realizará blemente la concentración niños que el Comité Pro- Carbón trajo de Curanilahue.

Esta concentración se en el local de los obreros, Bascuñán Guerrero nos encarga recomendar las personas que tienen cargo se sirvan llevarlos reunión a fin de imponer estado y enviar noticias dres, en Curanilahue.

Habrá un espléndido biógrafo y reparto de dulces golosinas a los niños

ESTABLOS UNIDOS

Se cita a todos los dueños de establos hoy Viernes 16, a las 6 P M, en el tercer piso de "El Diario Ilustrado", para reunirnos y tomar acuerdos respecto de los últimos reglamentos municipales.

Se encarece la asitencia por haber asuntos de suma importancia que tratar

HOY VIERNES 16, A LAS 6 P. M., EN EL 3.er PISO DE "EL DIARIO ILUSTRADO"

LAS CANAS
DESAPARECEN PARA SIEMPRE USANDO
Berguria
Se atiende en Moneda 875, de 9 A. M. a 7 P. M.
TELEFONO 882 — CASILLA 2426
A Base Vegetal.—Decoc. de Cusi Cusi. Decoc. de Hasnuhuichin.

PLUMAS FUENTES Y LAPICEROS

Con motivo de la llegada de nuevos embarques, ofrecemos a precios muy rebajados un surtido de plumas, fuentes y lapiceros Eversharp.

APROVECHE NUESTRA OFERTA

Vea nuestros vitrinas.

CURPHEY & Cía. Ltda.

SANTIAGO, AHUMADA, ESQ. AGUSTINAS

¡veloz!

Ese alivio inmediato y completo que deseamos con todas nuestras potencias cuando nos atormenta un violento dolor de cabeza, de muelas, de oído o de cualquiera otra clase, no se obtiene sino con una dosis de

INSTANTINA

Una maravillosa combinación moderna de los tres agentes terapéuticos mejor conocidos y más recetados por los médicos.

Alivia con la rapidez del relámpago y es absolutamente inofensiva.

Se vende en tubos de 20 tabletas y SOBRECITOS RAPIDOS de una dosis.

Al comprar, fíjese en la CRUZ BAYER.

SOBRECITO RÁPIDO
BAYER
INSTANTINA
Rápida como el relámpago
(1 TABLETA BAYER de INSTANTINA)
INSTANTINA

Instantina, M. R. A base de éter compuesto, etánico del ácido orto-oxibenzoico con para-fenetidina. Cruz Bayer. M. R.

AVISOS ECONOMICOS

1.—Avisos judiciales

QUIEBRA LERNER.—EN 1.o DE Julio de este año tuvo lugar la Junta de Verificación de Créditos de esta quiebra con asistencia del síndico y del fallido: Se verificaron los siguientes réditos: Sociedad Nacional de Buques y Maderas, por $ 33,444.90; Saavedra Bénard y Cía., por $ 33,881.15; Fedro Gh'sl, por $ 22,716.50; José Pérez, por $ 15,373.45; Ostertag, Wagner y Cía., por $ 14,199.40; Francisco Bouhon, por $ 21,441.05; Cardonne Hnos., por $ 13,715.20; Russo, Cardonne y Cía., por $ 26,446.05; Block, Schaub y Cía., por $ 23,155.30; Fábrica Chilena de Sedas, por $ 3,464.40. A. Auguier, por $ 8,924.30; Espósito y de Bisogno, por $ 17,697.68; O. Masslni, por $ 2,974.75; Enrique Trabucco, por $ 5,334.70; Luck y Cía., por $ 3,592; Webb y Cía., por $ 8,403.11; N. Seckel, por $ 11,882.38; B. Zavelev, por $ 4,440; Luis Abalos, por $ 2,400 Bonifacio Urzúa, por 5,500 pesos; León Barcovich, por $ 3,900; Alfredo Barriga, por $ 3,038.70; Alamiro Pizarro, por $ 4,500, menores Lerner Mernick, por $ 118,000; Jacinto Montero, por $ 2,700; Juan Gutiérrez, por $ 780; Isidoro Dimant, por $ 20,000; Robson, Kay y Cía., por $ 4,958.55. Se alegaron las siguientes preferencias: Para el crédito de los menores Lerner Mernick, por $ 118.000: fundada en el número 4.o del Art. 2481, del C. C.; B. Zavelev para su crédito de $ 4,440, fundado en ser crédito de un ex-pupilo en contra de su ex-curador; Isidro Dimant, para su crédito por $ 20.000 por ser prendario; Jacinto Montero por su crédito de $ 2.700, por ser ex-empleado; Juan Gutiérrez, para su crédito de $ 780, por ser ex-empleado. Se hicieron las siguientes imputaciones: El fallido al crédito de don Alamiro Pizarro, por $ 4,500 porque nada le adeuda: el representante de don Bonifacio Urzúa impugnó el crédito de los menores Lernes Mernick, por $ 118,000, por no ser efectivo; don Juan Schaub impugnó el crédito de don León Barcovich por $ 3,900; el juez proveyó a las impugnaciones dando traslado y auto: de ellas y ordenando formar cuaderno separado para cada una.—J. Vicente Castro, secretario. 16—J

POR AUTO 28 DE JUNIO ULTIMO del 5.o Juzgado Civil, declaróse yacente la herencia de don Celestino Venecia, nombrándose curador de ella a don José Guerra Rosano.—El secretario. 17—J.

POR AUTO 28 DE JUNIO ULTIMO del 5.o Juzgado Civil, declaróse yacente la herencia de don Francisco Scláfan', nombrándose curador de ella a don José Guerra Rosano.—El secretario. 17—J

QUIEBRA LARROUCAU—EN APElación César Rossetti contra resolución 8 Julio proveyóse: Santiago, Julio 15 de 1926. Concédese.—C. Valdovinos.—J. Vicente Castro.—El secretario. 17—J

REMATE VOLUNTARIO.—POR REsolución del quinto Juzgado Civil se ha ordenado sacar a remate el tres de Agosto próximo, a las dos P. M. la casa y sitio ubicada en calle Buenos Aires 540 al 548 de esta ciudad por el mínimum de $ 85,000. Demás bases y antecedentes en secretaría del Juzgado, expediente Tecuispa Rosas de Barrientos, autorización para enajenar.—El secretario.

CONCURSO NECESARIO.— POR resolución del cuarto Juzgado Civil de este departamento, de fecha 25 de Junio de 19[illegible], se ha declarado en concurso necesario a don Hernán González [illegible], agricultor, domiciliado en San Isidro [illegible], de esta ciudad; se ha nombrado síndico provisional a don Marcos Serrano y se ha designado el 30 de Julio actual, a las 3 P. M., para que tenga lugar la primera Junta de Acreedores.—Ramón Baeza E., secretario. 21—J.

QUIEBRA LERNER.— EN SOLICItud de Salomón Hitelman, verificando extraordinariamente su crédito ascendente a $ 4,737.52 con citación del síndico, fallido y acreedores y pidiendo notificación por los diarios, el Juzgado proveyó. Santiago, 9 de Julio de 1926.— A lo principal y otrosí, como se pide.— C. Valdovinos.— J. O. Castro .17—J

REMATE: EL 20 DE JULIO A LAS 2.30 P. M., se rematará ante el 5.o Juzgado Civil, la propiedad situada en la calle Bellavista N.os 227-229, por el mínimum de $ 44,000. Bases y antecedentes en la secretaría del 5.o Juzgado. Expediente Jeria con Borgoño.

2.—Arboles, plantas, etc. (Compra-venta)

ARBOLES FRUTALES TODAS CLAses escogidos, grandes y frutales mismo año vende Jardín Vicuña Mackenna 2. 21—J

QUINTA DE ARBORICULTURA, árboles escogidos, frutales mismo año, precios baratísimos. Visite: Depósito, Delicias 1859. J—20

3.—Automóviles, afines y accesorios. (Compra-venta y composturas)

PUELMA Y CIA., LTDA., HUERFAnos 81?, agentes autorizados Lincoln Ford Fordson, Repuestos Ford. Legítimos. Ag.-3

OCASION UNICA: VENDO EXCElente automóvil moderno, siete asientos. Motor económico, funcionamiento garantido. Neumáticos, pintura, tapicería, flamantes. $ 55,000. Copiapó 1060. J-17

OCASION UNICA: VENDO EXCElente automóvil moderno, siete asientos. Motor económico, funcionamiento garantido. Neumáticos, pintura, tapicería flamantes. $ 5,500. Copiapó 1060. 19—J.

DODGE TURISMO EN PERFECTO estado vendo. Garage Alameda, Delicias 2215. 18J

VENDO BARATO AUTOMOVIL Berliet, limousine de siete asientos.—Tratar: Agustinas 641. 17—J.

GONDOLA FORD POCO USO VENdo recorrido, Blanqueado N.o 5599, San Pablo 5220. 17-J

VENDO CAMION FORD. AV. SEminario 531. 18—J

AUTOMOVIL DELAHAYE VENDO de ocasión, motor perfecto estado. Verlo: Garage Central. Morandé 869. J-16

$ 6,000 LIMOUSINE WYLLIE Night. Santa Rosa 555. 16—J

SE VENDE UNA GONDOLA FORD recorrido San Francisco. Tratar paradero Bella Vista. 17—J.

CAMBIO GONDOLA FORD, RECOrrido Palma, 2 meses uso, por Ford turismo. Cruz 1396. 17—J

VENDO FORD TURISMO CON FAcilidades. San Francisco 275.

VENDO FORD TURISMO EN PERfecto estado. De 2 a 4. Eyzaguirre 1116.

EN $ 8,000 VENDO GONDOLA Dodge, por no poderla atender. Verla recorrido Blanqueado. 17—J

GRAN OCASION: FORD CON TAXI, buen estado regalo. Verlo 2-4. Eyzaguirre 1116. 17—J

$ 350 ARRIENDO PROVIDENCIA, Av. Padre Mariano 135, casa 7 piezas. Verla 2 1|2-5. Tratar: Maestranza 176.

VENDO CAMION APERADO CON dos caballos, eje del 60, ferretería importada. Franklin 1037. 17—J.

VENDO GONDOLA FORD, DE ocasión, poco uso. Concepción 1763. 18J

VENDESE LA NUEVA Y ELEGANte góndola Ford 5926, del recorrido Salvador. Mapocho. Tratar: en ella misma. 18-J

CAMION DE CARGA USADO DE 3 a 4 toneladas compro. Tratar: Arturo Prat 1138. 17-J

A CHAUFFEURS SERIOS Y DE responsabilidad vendemos coches especiales para taxímetro, con sólo 20 por ciento al contado y el saldo a largo plazo. Escobar y Ebell. Delicias 1751.

CAMBIO UN RICO FORD PARTIda automática, por una propiedad de valor de 600 mil pesos. Antofagasta 3016. J-18

4.—Animales (Compra y venta)

PERROS GUARDIANES DANESES vendo. Irarrázaval 2220. 17—J

VENDO UNA YEGUA GRANDE, nueva, y sana, de tiro solo. Blanco Encalada 2111. 17-J

VENDESE PERRO, DOS AÑOS, Terranova, fino; gato Angora. Carta, casilla 1741.

5.—Alhajas, joyas, monedas, etc. (Compra - venta)

¡NOVIOS! ARGOLLAS DE ORO de 14 a 18 k. desde $ 30 par. ofrece la Relojería Sportman, San Diego 780. Agost. 6

7.—Aves, pájaros, huevos, etc. (Compra y venta)

GALLINAS GORDAS, CONSUMO, se venden. Providencia 2836. 16—J

GALLOS RHODE ISLAND 10 MEses véndense. Avenida Brisas 53, en Cisterna.

10.— Casas, departamentos y piezas amobladas. (Ofrecidas y buscadas)

ARRIENDASE PIEZA AMOBLADA, puerta a la calle. San Francisco 106. J—16

LINDA PIEZA AMOBLADA, BALcones, calle, lavatorio, patente. Arriéndase. Bandera 236. 16J

ARRIENDO PIEZA AMOBLADA. puerta independiente. Bellavista 149. 17—J.

ARRIENDO LINDAS PIEZAS amobladas. Santa Rosa 26. 17—J.

HABITACION AMOBLADA Ofrezco. Puente 562. 17-J

11.—Casas, departamentos y piezas sin mue (Ofrecidas y buscada

Casas

SE ARRIENDA CASITA amoblada, estilo colonial, todo es plendido estado. Verla de 2 a Bellavista 0497.

ARRIENDASE ESPLENDIDOS tos modernos, recién construídos Rosa 929. Verlos: 3 a 4.

ARRIENDASE CASAS N.os de la calle Puente 622, toilettes taladas y ascensor, $ 800 y Verla y tratar de 2 a 5, casa

$ 70 ARRIENDO CASITA Chorrillos casi esquina Borja tar: Bandera 156.

ARRIENDASE CASA, SOTOM 772. Verla de 1 a 3 P. M.

NECESITO ARRENDAR CASIta en Ñuñoa. Carmen 702.

ARRIENDASE ESPLENDIDA Moderna. Lucrecia Valdés,

CHALET ARRIENDO, MAESza 1447.

180 ARRIENDASE MONEDA Tratar, Moneda 3151.

SE ARRIENDA CASA prefiero extranjero.

NECESITO CASA CHICA tamento independiente cuatro piezas, barrio Carmen o Lira. Canon hasta rigirse: Santa Victoria

Ventajosa Oportunidad

Llamamos la atención de los interesados hacia las hijuelas que vendemos en Melipilla.
Véase nuestras publicaciones en "Los Tiempos".
BALMACEDA CHARME Y CIA.
AGUSTINAS 1248
23-Jl.

180, 200, 250, 320, 350 CASAS NUEvas con todo confort, 1 1|2 cuadra río. Avenida de La Paz 279 A. 19-J

LINDA CASA MODERNA CALLE Sofía Concha 031, arriéndase (barrio Bella-Vista). 16-J

ARRIENDASE COMODA CASA REcién pintada y empapelada, Copiapó 1339. Canon: 240 pesos. Tratar: Nataniel 964, de 9 a 12 de la mañana. 19-J

$ 300 MOLINA 540, COMODOS BAjos, arriéndase. Llaves 538. 16J

ARRIENDO ESPLENDIDA CASA nueva de esquina, diez habitaciones, hall, dependencias. Carmen 785. 17—J.

$ 420 ARRIENDASE CASA QUINta, siete piezas, instalación completa baños. Delicias 4050. 17—J

SE ARRIENDA COMODA CASA calle Montevideo 511 esquina Buenos Aires, a una cuadra de Recoleta. Tratar: Santa Elena 1021.

NECESITO ARRENDAR CASITA dos piezas. Indique dirección y precio casilla 2908. 25—J

SE ARRIENDA UNA CASITA 4 piezas y todo servicio. Fresia número 2906. Tratar esquina. 18—J

ARRIENDO LUJOSA CASA MOderna, en Huérfanos 3087, compuesta de salón, comedor, hall, repostero cocina, dos toilettes, patio, pieza de servicio, gallinero y subterráneo en el primer piso y cuatro dormitorios con baño en el segundo piso. Canon $ 525. Tratar, Huérfanos 3097. 18—J.

$ 400 VICUÑA MACKENNA 958.— Casa esquina 7 piezas, 2 patios, recién refaccionada, baño, etc.

180, 280 Y 350 PESOS EN SANTA Elena cerca Avenida Matta. Tratar, Ahumada 25.

$ 150 ARRIENDO CASITA CUATRO piezas, y sitio. Avenida Subercaseaux 659. 18-J

NECESITO ARRENDAR CASA Chica o buen departamento independiente.— G. R. P. Casilla 81 D. 17-J

LINDA CASA EN HUERFANOS 2871 con 7 dormitorios y baños instalados, terraza, de cien metros. Canon: 1,000 pesos. 17-J

DESEO ARRENDAR CHALET O Casa quinta con garage, en Providencia. Precio y datos completos a casilla 2259. 17-J

EXTRANJERO NECESITA CASITA moderna (m|m tres piezas y dependencias), $ 250, $ 300. Dirigirse: W. A. Correo Central. Casilla 3457. 17J

EL EJERCITO DE SALVACION DEsea tomar en arriendo, o comprar una casa de 7 a 10 piezas, preferible dos entradas, para un hogar de mujeres y niños, en las comunas de Cañadilla o Recoleta. Dirigirse a Casilla 3225. J—20

ARRIENDASE CASITA RECIEN terminada, central. Serrano 314. Tratar: Delicias 2518, de 1 a 2.

Departamentos

DEPARTAMENTO O DOS PIEZAS a la calle casa esquina familia particular. Marín 374. 16—J

DEPARTAMENTO DOS PIEZAS, cocina, arriendo. Madrid 1819. 16—J

A MATRIMONIO EXTRANJERO sin niños, alquilo departamento. Rosas 2044. J-17

ARRIENDO DEPARTAMENTO con toda comodidad lado Cerro y Forestal. Rosal 366. 16—J

ARRIENDO DEPARTAMENTO ALtos, dos o cuatro piezas, personas honorables, Ver. tratar: 3 a 6. Alonso Ovalle 1260. 17-J

DEPARTAMENTO ASOLEADO, Echaurren 71. 16J

DEPARTAMENTO TRES PIEZAS, todo servicio, arriendo personas honorables. Andes 2826.

ESPLENDIDO DEPARTAMENTO, luz eléctrica. Libertad 531.

¡¡OJO!! SE ARRIENDA UN DEpartamento de dos piezas, bastante grandes, con luz eléctrica. Tratar: Exequiel Fernández 50, una cuadra antes de Macul

$ 70 BUEN DEPARTAMENTO. — Santa Rosa 1564.

ARRIENDO DEPARTAMENTO MAtrimonio. San Francisco 1410.

ARRIENDO DEPARTAMENTO DOS piezas, luz eléctrica. Delicias 4093. J-17

Piezas

ARRIENDO PIEZA GRANDE ventana a la calle. Huemul 674. 16—J.

ARRIENDO CASITAS DE 2 PIEzas. Franklin 1492. J-16

ARRIENDO DOS PIEZAS, COCINA, patios. Libertad 1321. 16-J

SE ARRIENDA UNA PIEZA, Puente 756. 16-J.

SE ARRIENDA UNA PIEZA A persona sola, Bulnes 27. 17-J

ALMACEN, VENDO MUY ACREDItado, poco capital. Huemul 1202, esquina Valparaíso. J—16

ARRIENDO PIEZA MATURANA 759 17-J

NECESITO SEÑORA PARA PIEZAS de hotel, Esperanza 4. 17-J

CASA FAMILIA ARRIENDA PIEZA persona sola. Cochrane 963. 18—J

$ 200 ARRIENDO TRES PIEZAS nuevas con luz, baño, cocina, patio. Cochrane 645. 17—J.

ARRIENDO UNA PIEZA CASA extranjera. Cochrane 1027, altos.

ARRIENDASE PIEZA GRANDE, persona sola. Nataniel 1232.

12.—Compra y venta de casas y sitios

VENDO GRAN PROPIEDAD DE renta, mil doscientos metros, diez casas, edificación moderna, higiénicas, muy cómodas, produce dos mil cien pesos mensuales. Debe 45 mil a la Caja.—Véndese por valor tasación. Caja Hipotecaria, resultan do libre 15 por ciento. Grandes facilidades de pago. Morandé 450, Oficina 2. Ag—3

SE VENDEN DOS PROPIEDADES. Avenida Chile 777 y 797. Tratar con su dueño Avenida Chile 799. 16—J.

COMPRO CASITA POCO PRECIO, listo dinero. Santa Rosa 644. 16J

VENDO O ARRIENDO EXTENSA propidad adecuada fábrica o industria. Verla 2 a 5. Santa Rosa 835. 16—J

$ 27,500 ELEGANTE CASITA CAlle Carmen. Correo 8. Filomena. 16J

VENDO CHALET, MUY COMODO, construcción primera clase, carros puertas. Purísima 315. 18-J

VENDEMOS CASAS Y SITIOS EN diferentes barrios. Precios de ocasión. Muchas facilidades de pago. Fritis y Herrera, Bandera 156, oficina 10. 18—J

TENEMOS ENCARGO DE COMprarar casa en buenos barrios de valor, de cincuenta, sesenta, setenta y ochenta mil pesos. Negocios rápidos. Fritis y Herrera, bandera 156, oficina 10. 18—J

¡OCASION! LIBERTAD 18, CASI esquina Alameda, $ 15,000 al contado, resto fácil pago. Vendo tres modernas elegantes casas nuevas, estucadas, decoradas, 7 grandes piezas, hall, vidrios, 3 servicios cocina, w. c., baño, luz eléctrica, gas, patios, mosaicos. Precio: $ 54,000. Tratar en la misma casa. 18—J

10,800 VENDO CASITA TRES PIEzas, agua, luz, apropiada para cualquiel negocio. Victoria 764. Tratar en la misma. 17—J

VENDO CASA GRANDE SAN Francisco, tercera cuadra. Tratar, Carmen 778. 18—J.

$ 19,000 CHACABUCO 1256, ESpléndida propiedad, 9x40, conviene industrial, o empleado público, carros 5 por puerta.

13.—Compra y venta de negocios

VENDESE UN NEGOCITO EN ROsas 1740. J-17

VENDESE OCASION, POR VIAJE, pensión hotel, segunda categoría, venta comprobada. San Pablo 1222. J-17

URGENTE VENDO ALMACEN Y verduras. Poco capital. Nataniel 390. 18—J

VENDO NEGOCIO, PUESTOS VArios, buenas ventas diarias. Calle Gálvez 536. 16-J

DE OCASION VENDO ACREDITAda carnicería por tener que atender otro negocio, Libertad 33. 17-J

SE VENDE UN NEGOCIO DE MEnestras muy buena sitración. Independencia 1105. 17—J

ALMACEN VENDO BUENA VENta bien situado. Tratar: Madrid 1319. 18—J

VENDESE NEGOCITO PORVENIR. Gálvez 260. J-16

VENDESE NEGOCIO ABARROTES, poco capital, arriendo barato, puerta cité. Libertad 36 B. J-18

BOTICA ESPLENDIDA SITUACION vendo $ 1,000 de pie; resto mensualidades. Mapocho 3000. J-17

VENDO NEGOCIO DE MUEBLES por ausentarme del país utilidades comprobadas. San Diego 265. 18—J.

VENDO NEGOCIO DE PENSION Y cena. San Pablo 1779. J—16

PELUQUERIA VENDO. BULNES 775. J-16

VENDO ALMACEN CON DEPOSITO licores arriendo barato, buena situación. Datos: San Diego 2160. 17—J

ALMACEN ELECTRICO VENDO de ocasión, por ausentarme del país. — San Antonio 361.

EN BUENA SITUACION VENDO despachito por enfermedad, casa 3 piezas. Franklin 1449. 18-J

SE VENDE EL ALMACEN "CURIcó". Se da a prueba. Precio: $ 3,000. Santiago Concha 1452. Esquina León Prado. 17-J

VENDO NEGOCIO ABARROTES, capital $ 10,000, utilidad líquida, $ 1,000 mensuales. Andes 2156.

ALMACEN VENDO, MUY ACREDItado, poco capital. Huemul 1202 esquina Valparaíso.

VENDO PELUQUERIA CHICA. — Victoria 1241. 17—J.

ARRIENDASE ALMACEN. CARmen 1455.

VENDO ACREDITADA CANTINA. Baquedano 894. J-17

VENDO EL ANTIGUO HOTEL-Restaurant El Cambio. Chacabuco esquina Romero. J-18

VENDESE NEGOCITO ABARROtes. Tratar: 10 de Julio 537. J-18

VENDEMOS NEGOCIO ABARROtes buena situación, ventas todas al contado. Tratar: Joyería Portal Edwards. J-17

Cuerpo de Bomberos

4EME. ACADEMIE 1ERE. ET 2EME Sections, restant du personnel invité, Dimanche 18 ct. a 10 heures du matin. Academie Generale le meme jour a 10 heures 30. Tenue de travail. Reunion au quartier. (Sauf en cas de pluie).—L'Adjudant.

14.—Citaciones

ASOCIACION CANAL MALLARANco. De acuerdo con el artículo N.o 33, de los Estatutos, cítase a junta general de accionistas, que tendrá lugar el día 20 del presente a las 3 P. M. en Agustinas 1180. — El Secretario. 19-J

SOCIEDA DUNION COMERCIAL DE Santiago. — En conformidad con el artículo 37 de los estatutos, cítase a Junta general ordinaria de socios para el Domingo 18 del presente, a las 6.45 P. M., con el objeto de tratar de los intereses generales de la institución. — El Secretario.

15.—Compras y ventas varias

SUELERIA BUSTAMANTE, ROSAS 950. Recibió cueros para zuecos, bocalft, para cogines de góndolas. 18-J

PATINES REPUESTOS. CASTRO 141. J—31

OCASION VENDO COCINA ECOnómica y calentador a leña. San Diego 265. 23—J.

PELUQUEROS: NAVAJAS LLEGAron. Merced 427. 17—J

TENGO ORDEN DE COMPRAR MIL arrobas de vino tinto y mil de blanco. Tratar: Huérfanos N.o 1273. J—16

OCASION: VENDO UN CALENTAdor a gas automático. Monjitas 715.

ROMANA FAIRBANKS 500 KILOS; otra de mostrador vendemos de ocasión, "Suelería", Maestranza 655. 16—J

PISTOLA "COLT" FLAMANTE, vendo mitad valor. Clasificador A 40. Correo Central. 17-J.

VENDO OCASION ROMANA, ROmanita, balanza. Cochrane 1038. J—16

SE VENDEN PIPAS. TRATAR SAN Miguel 294. Llano. J—16

ESCOPETA VENDO DE OCASION. Delicias 2947. 16J

SE VENDE UNA COCINA A GAS, de ocasinó y una romana calculadora, con plataforma de vidrio para pesar carne. Serrano 79.

SE VENDE PASTO EN RAMA 3.er corte, especial para animal vacuno. Tratar: Delicias 771. 18—J

ROMANITA HOWE, 160 KILOS vendo. Artesanos 983. 18—J.

SACOS REALIZO OCHO MIL CARboneros, caleros, afrecheros, trigueros, primera, segunda. Grajales 3095.

ESCOPETA DOS CAÑONES GATIllos ocultos, calibre 16, vendo. —Grajales 3095.

ROMANA MOSTRADOR COMPRO de ocasión. Delicias 2091.

¡¡SURJA USTED!! "INSTITUTO Alessandri".

VENDO MANTECA DE PRIMERA, de ocasión. Arturo Prat 1253. 17—J.

CARBONCILLO ESPINO DESDE un saco vendo muy barato. Carrera 555. J-17

¡¡GRAN LIQUIDACION!! BAÑOS ingleses fierro enlozado, $ 360; lavatorios de patente, completos, $ 75; bidet loza, ingleses completos, 140 pesos; excusados ingleses, completos, $ 90; urinarios de loza, $ 32; lavaplatos fierro enlozado, $ 59; califont a gas, $ 195. Almacén Sanitario. Chacabuco 31.

16.—Dentistas

DENTADURAS ARTIFICIALES todo sistema, composturas en horas. Consultas gratuitas. Facilidades pago. Lira 803. 17—J.

DENTADURAS VIEJAS, PLATA chafalonía, compro, San Diego 214.

17.—Escuelas de choferes

ESCUELA DE CHAUFFEURS Y mecánica, atendido por mecánico alemán. Larraín y Cía. Garage Maipú 70. 30-J.

ESCUELA PRACTICA CHAUFfeurs, mecánicos, cursos rápidos, varias marcas. Vicuña Mackenna 456. Arredondo. A—1.o

18.--Extravíos y hallazgos

$ 30 GRATIFICACION SE DARA A la persona que entregue un perrito blanco, crespo, perdido en la tarde del Lunes 12. Su nombre es Tolf. Agustinas 2285. 16—J.

HABIENDOSE EXTRAVIADO EL certificado de depósito N.o 10617 del Banco Alemán Transatlántico, Santiago, por $ 1,500, Erika Treske, del 17-1-25, queda nulo y sin valor por haberse dado el correspondiente aviso al Banco. J-17

HABIENDOSE EXTRAVIADO EL derósito plazo fijo N.o 12,855 de Alberto Castillo, por $ 2,380.75 de fecha 2 de Julio de 1925, del Banco Español de Chile, queda nulo y sin ningún valor por haber dado al Banco el aviso correspondiente. 17-J

EL QUE HAYA ENCONTRADO una pieza de escopeta, sírvase entregarla a Esperanza 47, fué perdida de Yungay a San Pablo. Daré gratificación. J-17

19.—Empleados para comercio y oficinas. (Pedidos y ofrecidos).

NECESITO DIBUJANTE PARA planos, construcciones, Av. Irarrázaval 2087. 16-J

VENDEDORES. MANTEQUILLAS del Sur a precios fuera toda competencia. Diez de Julio 357. 18-J

EMPLEADO COMPETENTE EN abarrotes, necesito. Chiloé 2095. 16J

SEÑORITA CON CONOCIMIENTOS de contabilidad que sepa escribir a máquina, se necesita. Maestranza 755 J—16

SEÑORITA SE OFRECE PARA CAjera o ayudante contador con informes de competencia y honradez. Dirigirse a R. M. P. Ruiz Tagle 54. J-16

JOVEN INGLES APTO REDACCION correspondencia inglés, español, traducciones códigos, etc. ofrece servicios. Dirigirse: James Hotel Electra. San Pablo 1222. 17—J

JOVENES PARA PROPAGANDIStas de novelas, necesítanse, dos pesos diarios y comisión, Jofré 355.

NECESITO SEÑORITA INDEPENdiente, de buena presencia. Escribir indicando detalles y sueldo. Casilla 4544.

SEÑORITA, NECESITO, QUE EScriba rápidamente a máquina, con muy buenas recomendaciones. Teatinos 86. J—17

JOVENCITO NECESITO ESCRIBA a máquina, recomendado. Bandera 127. (Instituto Alessandri).

SEÑORITA ACTIVA NECESITO para cobranza, propaganda. Sueldo 300 pesos, más utilidades. Exijo como socia 1,000 pesos capital. Central, F. L. M.

21. — Haciendas, fundos, chacras y terrenos. (Compra y venta y arrendamientos)

EN RENCA, PERIJIL PROVIDENcia o alrededores de Santiago desec arrendar chacra sin intervención comisionista de una a 5 cuadras. Dirigrse: J. M. S. M. Aldunate 760.

22.—Hoteles y pensiones

HOTEL FORNOS, PIEZA DESDE $ 3 San Diego 117. 31-J

¿GOTERAS?

Tápelas usted mismo con la pasta importada
SELLA TODO
Lista para el uso. Sirve para todo, sea fierro, teja, madera, vidrio, etc. Se vende desde un kilo. Unicos vendedores:
BITTIG Y SCHRAG
DELICIAS 2664
J-16

DEPARTAMENTO CALLE O PIEza, pensión. Lira 176.

DEPARTAMENTO CALLE O PIEza, pensión. Carmen 135. J—16

CASA FAMILIA SUIZA OFRECE pieza calle con pensión para matrimonio o caballero. Moneda 613. 16—J.

PIEZAS PENSION. SANTO DOMINgo 1219. J-16

ALAMEDA 1621, PIEZAS, PENSION, precios bajos. J-18

PIEZA CON PENSION. TARAPACA 1019, al llegar Prat. 16—J

SE ARRIENDAN PIEZAS CON pensión. Independencia 1137. 17—J

DOY PENSION CON PIEZA MAtrimonio, caballero solo. Lira 876. 16-J.

PIEZA PENSION, SANTO DOMINgo 1436. 24-J

ALAMEDA 975 DEPARTAMENTO matrimonio amoblado, baño independiente con sin pensión días, meses. 19—J

CASA FAMILIA, ARRIENDASE pieza y pensión, con o sin muebles. Huérfanos 2950. 18-J

ARRIENDASE DOS PIEZAS CON buena pensión y balcón a la calle. Serrano 79.

EMPLEADOS, ESTUDIANTES piezas buena pensión desde $ 100, comida sana, abundante. Arturo Prat 588.

ARRIENDO PIEZAS PENSION.— Compañía 2519. 17—J.

PENSION PIEZAS AMOBLADAS, días meses. San Diego 110. 17—J.

PIEZA PENSION, ROSAS 2063. 18—J.

PENSION FRANCESA ARRIENDA departamento con sin muebles, con pensión a matrimonio. Santo Domingo 680. 18—J.

PENSION PARA FAMILIAS, PIEzas con sin pensión, días meses.— Hotel Madrid, Bandera 815.

120 EXCELENTE PIEZA AMOBLAda. San Antonio 812.

ESPLENDIDA PIEZA, PENSION. Libertad 80 A.

ARRIENDO PIEZAS CON BUENA pensión. Unión Americana 349. J-16

FOREING COUPLE OR GENTLEmen will find confortable furnished Cedroom with excellent fool. Monthly table boarders. Casa Residencial, Estado 75. Personal management of the proprietor. Antonio Ferrando. 17—J

ARRIENDO PIEZA CON PENSION a matrimonio o dos jóvenes. Agustinas 829. 16-J

EN CASA HONORABLE SIN PENsionistas, pieza, comida espléndidas ofrecemos a persona sola. Providencia. Manuel Montt, tercera cuadra. — Camiones puerta. Clasificador A 40. Correo Central. 17-J

ARRIENDO PIEZAS PENSION, doy pensión, mesa. Lastarria 78. 16-J

DEPARTAMENTO, PIEZA MOBLAda, pensión. San Francisco 1257. J—17

$ 80 ENVIO VIANDAS, 3 PLATOS. Esmeralda 837. J-19

A CABALLERO HONORABLE arriendo pieza pensión calle, asoleada. Almirante Barroso 63. J-16

DOS PIEZAS Y PENSION NECESIta señora joven y su empleada. Ofertas: Rebeal, Correo Central. 16—J

ARRIENDO PIEZA AMOBLADA con pensión. Arturo Prat 22. 16—J

PIEZA CALLE, PENSION, NATAniel 180. 17—J

DEPARTAMENTO A LA CALLE con pensión y pensión de mesa, separadamente, doy en Victorino Lastarria 78. J—18

23.—Instalaciones y accesorios para negocios. (Compra y venta)

VENDO UTILES DE CARNICERIA por tener que irme fuera de Santiago. Eyzaguirre 771. 21-J

VENDO REGIA INSTALACION PEluquería sin uso, estilo americano. — San Pablo 3057. Casita B. 17-J

OCASION VENDO DOS VIDRIERAS paradas. Delicias 2824. J-17

24.—Instrucción y educación. (Colegios, Academias y profesores)

"INSTITUTO SAN MARTIN", SAN Martín 64. Recibe internos, mediopupilos, externos. Profesores de Estado. Exámenes válidos. Kindergarten, preparatorias, humanidades. Ag-16

INGLES, MECANOGRAFIA, INSTItuto "Pinochet", Huérfanos 1657. J-25

INGLES, HUMANIDADES, PREPAratorias. Moré. Alameda 3081, fotografía. 17—J

ENSEÑAMOS RAPIDAMENTE Contabilidad, taquigrafía, idiomas, dactilografía. Instituto Comercial. — Agustinas 1060.

INSTITUTO DE CONTABILIDAD.— Santo Domingo 831. Teléfono 4136.— Nuevos cursos comercio; especiales para señoritas; nocturnos para empleados. Enseñanza rápida, seria económica de Contabilidad, Taquigrafía, Aritmética, Idiomas, escritura máquina. Diplomas legalizados. A 15

¡¡OJO!! 1,000 Y TANTOS ALUMNOS de todo el país y del extranjero, estudian personalmente y por "Correspondencia", en el prestigiado "Instituto Alessandri", (Podemos comprobarlo).

¡¡SEÑORITAS!! SECCIONES SEPAradas, respeto absoluto, "Instituto Alessandri". — Bandera 127.

¡¡LEA USTED!! (FIJESE A CONtinuación). — Instituto Alessandri.— Bandera 127.

¡¡IDIOMAS!! TAQUIGRAFIA, Dactilografía, corresponsal, aritmética, etc., garantido. "Instituto Alessandri".

¡¡CONTABILIDAD PERFECTA!! — Rápido aprendizaje, garantido. "Instituto Alessandri".

¡¡CONTADORES!! PERFECCIONAmiento adquirido, éxito, "Instituto Alessandri".

¡¡BELLEZA FEMENINA!! "INSTItuto Alessandri.

¡¡MASAJE CIENTIFICO!! INSTItuto Alessandri.

¡¡PEDICURO-CIRUJANO!! "INSTItuto Alessandri.

¡¡MECANICO DENTAL!! "INSTITUto Alessandri.

¡¡ONDULACION MARCEL!! PERfecta (verdadera), peinados artísticos, melena; notable, rápido aprendizaje. Aprovechen, "Instituto Alessandri". — Bandera 127.

¡¡CUIDADO DEJARSE ENGAÑAR!! Consulte antes al "Instituto Alessandri".

¡¡POR CORRESPONDENCIA!! — Aprenda también "Instituto Presidente Alessandri". — Diplomas válidos legalmente autorizados. Inscríbase pronto. — Bandera 127.

¡¡TELEGRAFIA!! INSTITUTO Alessandri.

¡¡FIJESE!! ANTES DE MATRICUlarse, impóngase, investigue primero la calidad de título del Director y profesores de un establecimiento. — Consulte al acreditado "Instituto Alesandri". — Bandera 127.

¡¡DEJESE USTED DE PSIQUISMO!! Ocultismo, autosugestión, quiromancia, etc., no hay más que no ser ignorante. Instrúyase, ahora mismo. — ¿Adónde? en el prestigiado "Instituto Alessandri". — Bandera 127.

25.—Instrumentos musicales, afines y accesorios. (Compra-venta y composturas)

VICTROLAS DE TODOS MODELOS con facilidad de pago, entrega inmediata. San Pablo 2215. J1-25

DISCOS: TODAS LAS SEMANAS recibimos novedades. San Pablo 2215. J1-25

VICTROLAS, GRAMOFONOS, COMposturas económicas, repuestos legítimos. San Pablo 2215. J1-25

NECESITO TOMAR EN ARRIENDO por meses, piano en buen estado. Escribir, indicando marca y precio, a G. C. G. Casilla 3396. J—19

LLEGARON VICTROLAS ALEMAnas, forma maleta, precio de réclame. $ 140 nuevas, garantidas. — Bandera 820. 17J

DISCOS VICTOR, COLUMBIA, TOdas marcas, desde $ 4. Llegaron últimas novedades; cambio discos usados, rotos, por nuevos; máquinas Singer, victrolas, vendo, facilidades pago; repuestos en general, composturas económicas. San Diego 1562. J—16

PIANO VENDO. PUENTE 682. J-16

DISCOS VICTOR, COLUMBIA, TOdas marcas, desde $ 4. Llegaron últimas novedades. Cambio discos usados, rotos por nuevos. Máquinas Singer, Victrolas vendo facilidades pago. Repuestos en general, composturas económicas. San Diego 1562. 20J

RICA VICTROLA CON DISCOS, vendo muy barato. Molina 546. J—16

COMPRO DISCOS, PAGO BIEN. Delicias 3571. 19-J

RIQUISIMO ELEGANTE PIANO alemán afamado Gunther, flamante, $ 2,000. Santa Victoria 360.

PIANOS ARRIENDO. BELLAVISTA 149. 17—J

GRAN OCASION RICO PIANO alemán, armadura metálica, grande, 1,650. Santo Domingo 2,008.

PIANO ERARD VENDO $ 780. Verlo de 3 a 5. Santa Rosa 239. 17—J.

PIANO GAVEAU FLAMANTE, vendo ocasión. Ahumada 31.

26.—Libros, Estampillas, y Periódicos. (Compra y venta)

PSIQUISMO PRACTICO. INTEREsantísimo tratado sobre fenómenos psíquicos, dominio personal, ocultismo. Venta: $ 4. Alida Rubé. Bandera 70. J-18

COMPRO LIBROS, REVISTAS, EStampillas, y discos. San Diego 129. 18-J

COMPRO LIBROS, SAN DIEGO 105. 22-J

27.—Farmacia y Medicina

SIFILIS, GONORREA, CONSULTAS gratuitas 1-6. Nocturna 8.30-10. Clínica doctor Cifuentes. Santo Domingo 1953. J 27

VENDO YERBA EXTRANJERA para toda clase de infecciones crónicas del cuerpo. Victoria 1080. J—24

28.—Materiales de construcción. (Compra y venta

3, PLANCHA FIERRO ACANALADO para techo, negro (grueso), realízase. Bandera 827. Delicias 2360. J—17

ADOBES $ 350 MIL VENDENSE. Lircai 487. J-17

VENDO ADOQUINES, BOLONES chancados, ladrillos, etc. Bandera 552, oficina 18. 17—J

TIJERALES ARMADOS DE 8 MEtros, tablas de cielo, verjas de hierro, puertas, ventanas, se venden de ocasión. San Isidro 539. 16—J

LADRILLOS MURALLA, PRIMERA clase vendo, Chiloé 1678. 16-J

SE VENDE MADERA ELABORADA de varias clases y tamaños a bajo precio, San Francisco 298. 16-J

VENDENSE TEJAS. MELCHOR Concha 5. 18—J

PROPIETARIOS. SI UD. DESEA reparar su casa sin arquitecto mande sus órdenes a Arturo Prat 1663. Trabajo rápido y económico. Constructor.

VIGAS T U, RIELES, COLUMNAS fierro construcciones, vende. Sotomayor 41. J-18

29.—Máquinas, motores, afines y accesorios. (Compra-venta y composturas)

MAQUINAS SINGER CON MOTOres, una caladora y dos industriales realizo. Unión Americana 343. 16—J.

MAQUINA PARA HACER LADRIllos de composición, cómprase. Huérfanos 1273. J—16

CALADORA PARA MADERA COMpro de ocasión. Rosas 1869. J-16

CALDERO VERTICAL IMPORTAdo, en perfecto estado, se vende. Tratar con Maiolini, Chacabuco 51, o en Avenida Seminario 648. J-17

Carbonato de Cobre

para desinfectar TRIGO en seco para la siembra.
Pedidos: En el LABORATORIO DE QUIMICA INDUSTRIAL "DAI".
TEATINOS 158 — CASILLA 2185
o en la SOCIEDAD NACIONAL DE AGRICULTURA.

PRENSAS PEDAL, MEDIO MERcurio, guillotina, perforadora, tipos, cajas, chivaletes vendo. San Pablo 1157. 16—J

MOTOR ELECTRICO A. E. G. 1 H. P., instalación soldura oxígeno, carrocería Dodge. Fundas Ford nuevas, vendo ocasión. V. Mackenna 264. 16—J

VENDO MOTOR TRIFASICO 5 CAballos. Serrano 281. 16—J

MAQUINA PARA FABRICAR ESCObas, compramos. Oficina "TODO". — Huérfanos 1059. 2.o piso. Oficina 23. J-16

VENDO MAQUINA SINGER DE PIE poquísimo uso. Santa Rosa 927 16J

MAQUINA VULCANIZADORA, Vende, Sotomayor 41. 16F

COMPRO MAQUINA DE ESCRIBIR en perfecto estado. San Diego 184.

MAQUINA ESCRIBIR NUEVA vendo mitad de su valor. Seminario 398, entrando por Santa Isabel.

VENDO DE OCASION MAQUINA. Singer aparadora. Barroso 83.

COMPRO TRILLADORA Y MOTOR usados; indicar precio y marca.— Casilla 2587. 18—J.

TENEMOS CONSTANTEMENTE buenas ocasiones, en máquinas usadas, de escribir, calcular, mimeógrafos, etc., que usted puede aprovechar de comprarnóslas a precios muy bajos y en perfecto estado. — Sírvase visitarnos. — Curphey y Cía. Ltda. Ahumada esquina Agustinas. 16J

VENDO MOTOR ELECTRICO, SEIS caballos. Santa Rosa 1564.

OCASION, FRAGUA PORTATIL, sobadora chica, filtro cobre vendo. Libertad 1030. J-17

WINCHES, MOTORES VAPOR, bombas, calderos, vende. Sotomayor 41. J-18

30.—Muebles. (Compra-venta y composturas)

MUEBLES DORMITORIOS, COMEdores, salón, escritorios, variedad estilos y especialidad en coloniales. Precios bajísimos. Grandes facilidades de pago con entrega inmediata. Especialidad sillas esde 100 pesos docena. Venga consultare. Fábrica Nacional de Muebles. Serrano 398. 21—Jl

COMPRO
muebles, colchones y lana suelta.
MAESTRANZA 392
Se va a domicilio.
16—J.

MUEBLES DORMITORIO, COMEdor, salón, salita, oficina, etc., de esmerada fabricación propia, ofrece la nueva Mueblería "Washington". — Maestranza 442, 444. — Precios muy ventajosos, con grandes facilidades de pago. No compre muebles sin consultarnos. Ag-3

MUEBLES: OFRECEMOS CUALquier estilo, precios muy ventajosos; entrega inmediata, grandes facilidades de pago. Consulte nuestras condiciones Fábrica Sociedad Nacional de Muebles y Maderas. Copiapó 1060, entre Prat y San Diego. Ag.—6

COMPRAMOS MUEBLES CATRES, y colchones usados, vamos a domicilio. Castro 528. 19-J

VENDO AMOBLADOS COMEDOR modernos, ídem dormitorios, muebles sueltos, roperos, peinadores, veladores, mesas, sillas, colchones lana, catres, estantes para libros. Discos usados, choapinos. San Diego 265. J—23

JUEGO MESON Y UTILES PARA taller sombrerería ofrezco excelentes condiciones. Marín 374. 16—J

MEDIO AMOBLADO SALON, ROPEro con espejo y media docena sillas comedor vendo ocasión. Sotomayor 833. 17-J

POR VIAJE REALIZO MUEBLES de comedor, escritorio, herramientas carpintería, plantas, Maestranza 1447. 16-J

$ 280 REGALO LINDO ROPERO dos cuerpos, otro 250, uno un cuerpo, 150. Bonito aparador roble americano, importado, muy elegante, 400, mueble escritorio, alfombra, mesas centro y otros útiles de casa. Andes 2472. 16J

OCASION, VENDESE DOS CATRES bronce, cuadrado y juego muebles comedor. Maestranza 849. 16J

MUEBLES COLONIALES PARA comedor, dormitorio, escritorio, hall, lámparas, cómprelos directamente al fabricante, ahorrará el 30 por ciento. San Francisco 610. 18—J.

LINDO AMOBLADITO SALA CURvo, tapiz moaré seda, mesita cen[illegible] Serrano [illegible] 20—J.

[illegible] SEDA, flamante, 220; otro felpa bordado, 160; antesala yuto, 100; alfombrado salón, 100, antesada, 40; estante libros, 90; ropero, 80; cómoda, 50; peinador 50; trinches, 40; sofá tapizado, 40; dos sillones iguales, 25; paragüera espejo biselado, 50. Santo Domingo 2008.

OCASION MUEBLES, JUEGOS comedor, dormitorio, catre bronce y oficina, todo moderno, poco uso vendo por ausentarme. Gálvez 557.

APARADOR, SILLAS Y MESA COmedor, alfombra usada y un billar chico, pizarra fina, véndese ocasión en Huérfanos 1012. Tratar, 2 a 5.

VENDO VARIOS MUEBLES.— SErrano 327. 17—J.

AMOBLADO DE DORMITORIO Luis XVI, rolete americano. Ropero de 3 cuerpos, chifonier, toilette, 2 veladores, en perfecto estado vendo. —Rogelio Ugarte 1215.

OCASION, MUEBLES, COMEDOR, esquineros dorados, mesas caoba, estufas, etc. Pasaje Balmaceda.

COMPRO MUEBLE DE PELUQUEría. Tratar, de 12 a 2. Calle Esperanza 780. 17—J.

31.— Notificaciones comerciales

HABIENDO COMPRADO LA PELUquería, cigarrería y custodia a don Marcos Morales, en la calle Mapocho N.os 1140 y 1142, no respondo por cuenta alguna pasado tres días. — Eloy Molina. J—15

AVISO.—HE COMPRADO EL NEgocio de pensión de doña Celia Villarroel v. de Bustos, representada por Luis Zúñiga, y no respondo por cuentas pasado tres días. Humberto Benítez F. 18—J

HABIENDO COMPRADO EL NEgocio de abarrotes del señor Roberto Nilccot, ubicado en la calle San Isidro 598, no respondo por cuenta alguna, según lo estipulado en el contrato de venta.—Juvenal Muñoz.

AVISO: HE COMPRADO EL ALMAcén "La Fama", de Francisco Gaudio, Lastra esquina de Ibáñez. Pasados tres días no respondo de cuentas. — Elena Herrera. 17-J

HABIENDO COMPRADO IMPRENta Esmeralda, Martínez de Rozas 4058, de don Carlos Pino, no respondo por deudas pasado tres días. César Herrera. San Pablo 2238. Casilla 274.

HABIENDO COMPRADO EL NEgocio de abarrotes de don Juan Coppeze, ubicado en Santo Domingo 2549, no respondo por ninguna cuenta pasado tres días.—José Casajuana.

33. — Oficinas, locales y garages. (Pedidos y ofrecidos)

ALMACENES ARRIENDANSE: Delicias 331; Delicias 337. Tratar: 335. J-18

ARRIENDO LOCAL PARA NEGOcio, cien pesos. Carmen 2008, esquina Arauco. J-16

PELUQUERIA, ARRIENDO O ADministro. Dirección: Maestranza 656. R. Novoa. J—16

ARRIENDO UNA O DOS PIEZAS. Prefiero profesional. Herrera 729. 18—J

ARRIENDASE LOCAL PARA BOdega con casa habitación. Blanco Encalada 2571.

SE ARRIENDA BOXES PARA CAmiones, Sama 1655. Tratar: Loreto 174. 17—J

$ 270 ARRIENDASE MAGNIFICO local de esquina, con pieza habitación, Maestranza 1499. Verla 10 a 4.

LOCALES CENTRALES PARA INdustria, arriendo. San Antonio 552. J—18

34.—Operarios para fábricas, talleres, etc. (Pedidos y ofrecidos)

Tipógrafos

MARGINADOR CILINDRO, MUY competente sepa pedal, necesítase. San Francisco 80.

PRENSISTA Y MARGINADOR PAra prensa de cilindro y pedal se necesita. Imprenta Bardi. Diez de Julio 721. 18J

CAJISTAS NECESITO, NATANIEL 166. 16-J

PRENSISTAS PEDAL NECESITO. San Diego 55.

Carpinteros

CARPINTERO DE ENMADERAción necesito. Arturo Prat 786.

Sastres, modistas y costureras

SE NECESITA BUENA COMPOStura sastre. Amunátegui N.o 31 16—J.

OPERARIAS TERNOS DE NIÑO, necesito. Sastrería Villasante. Puente 601. J—18

JOVEN 16 A 18 AÑOS, QUE HAYA estado en sastrería, necesítase para el reparto y aseo. Bandera 248.

NECESITA COMPOSTURERA obra grande. Sastrería López, Merced 773. 17—J

COSTURERAS PARA MODA SEpan confección completa batas necesito. Maestranza 182.

NECESITO COSTURERA. DELIcias 3367. 18-J

NIÑO PARA SASTRERIA NECESIto. Merced 864, interior 32.

ZAPATERO TRABAJE A MEDIAS necesito. Tacna 3522.

ZAPATERO COMPOSTURERO NEcesito. Cueto 769.

FABRICA DE CALZADO. BASCUñán 55. Necesita descarnadora.

FABRICA CALZADO NECESITA aparadoras, maquinistas. Chacabuco 554. J-17

Zapateros

NECESITO ZAPATERO PARA HAcer composturas cocido. Mucho trabajo. San Pablo 3496. 16-J

NECESITO BUENOS PLANTILLEros Luis XV. De ocasión vendo 150 pares hormas para calzado plantilla. Arturo Prat 1444. J—16

Oficios varios

SE NECESITAN BUENAS PREPAradoras para sombreros. Ahumada 85. J—17

HOJALATERO GASFITER COMPEtente necesito. Santa Elena 1095. 16-J

PLIZADORA PARA MAQUINA NEcesítase, Taller, Merced 770. 16—J

NECESITO MAESTRO CONSTRUCtor arreglo casas, Nataniel 124. — 8-9. A. M. 16-J

HORNERO NECESITO. DOMINICA 307.

GASFITER HOJALATERO COMpetente necesito. Moneda 2083.

NECESITANSE BUENOS RUEDEros, obra gruesa, delgada. Avenida Las Quintas 72.

MAQUINISTA SOMBREROS COMpetente, necesitamos. Catedral 1878. 17-J.

NECESITO GASFITER, TRABAJO urgente. San Francisco 106.

NECESITO OFICIAL RUEDERO, Carrocero, Victoriano 436. 16-J

NECESITO MAJADOR Y HERRAdor. General Velázquez 27 A.

NECESITO HOJALATERO, MAEStranza 114.

35.—Oficios y servicios diversos. (Pedidos y ofrecidos)

Chauffers

CHAUFFEUR PARA AUTO CAMBIO o Ford ofrécese sin pretensiones. Vicuña Mackenna 456. J—16

SE OFRECE CHAUFFEUR CASADO para toda marca, sólo o con su señora, que es cocinera para Santiago o fuera. Dirigirse, Castro 290, pieza 3.

Peluqueros

BUEN PELUQUERO CON HERRAMIENTAS. Avenida Matta 380.

NECESITO PELUQUERO PARA SÁBADO, 60 por ciento. 10 de Julio 492.

NECESITO PELUQUERO CON HERRAMIENTAS, Independencia 343. 16J

PELUQUERO NECESITO VIERNES, Sábado. San Diego 1542.

PELUQUERO VIERNES, SABADO; doy herramientas. San Francisco 1087.

PELUQUERO NECESITO. MEIGGS N.o 42.

Cocineras

BUENA COCINERA NECESITO. Eleuterio Ramírez 853. J-16

COCINERA, SIRVIENTE DE MANO, pieza, buenos sueldos. Esmeralda 650. 17-J

COCINERA JOVEN COMPETENTE con buenas referencias se necesita San Cristóbal 352. Presentarse de 1 a 2 P. M. Se paga carro N.o 7. 17-J

NECESITO BUENA COCINERA con recomendación. San Antonio 58. 16—J.

NIÑA ACTIVA QUE ENTIENDA en cocina necesito. Pago buen sueldo. Huérfanos 1015. 16—J.

SE NECESITA UNA BUENA COCINERA, en San Ignacio 261. J—16

COCINERA Y MUCHACHA PARA los mandados, necesito. Agustinas 2366, bajos. 16—J

NECESITO COCINERA SAZIE 2373. 16-J

COCINERA SE NECESITA, SUELDO 60. Alonso Ovalle 743. J-16

SEÑORA PARA COCINA, NECESITO. Rosas 2087. J-16

NECESITO COCINERA Y EMPLEADA para la mano con recomendaciones, pago buen sueldo. Recoleta 947. 16-J

COCINERA NECESITO BUEN sueldo, Ejército 371. 18-J

COCINERA, NIÑA DE MANO NECESITA; Carmen 177. 16—J

NIÑA PARA LA COCINA, QUE SEPA bien su oficio, buen sueldo. Santa Rosa 634. 17-J

COCINERA CON URGENCIA, NECESITO. Franklin 861. J—16

BUENA COCINERA PARA HOTEL o restaurant, ofrécese. 5 de Abril 3733. 16-J

COCINERA NECESITO CON RECOMENDACIONES, pago buen sueldo. Panadería Santa María. La Cisterna. 17—J

COCINERA TENGA GUAGUA. ROSAS 2033.

COCINERA CON BUENAS RECOMENDACIONES necesito. Ejército 212. 18—J

COCINERA SOLA NECESITO. NATANIEL 292.

COCINERA ADMITO CON HIJA. Castro 205.

SE NECESITA UNA COCINERA.— Grajales 1948. 17—J.

AYUDANTA COCINA CON BUENOS informes, necesito. Santo Domingo 1510.

NECESITO NIÑA AYUDANTA COCINA con recomendaciones, competente para casa residencial. Buen sueldo. Estado 75 en la tarde.

BUENA COCINERA RECOMENDADA, para poca familia, necesita. Chiloé 1140. 17—J

COCINERAS PARA COMEDOR, NIÑERAS, piezas, amas, mozos, pídanse a "La Veloz", agencia más central. Delicias 842. J—17

COCINERA SOLA NECESITASE. — Gálvez 547.

SE OFRECE JEFE DE COCINA competente. Dirigirse: O. L. Consulado suizo, Agustinas 1220. Santiago. 19-J

COCINERA Y EMPLEADA PARA comedor, necesito, con muy buenas recomendaciones, muy aseadas y que sepan servir en casa respetable. Teatinos 86. J—17

NECESITO BUENA COCINERA; buen sueldo. San Diego 1242. 17—J.

¡¡CIEN!! COCINERAS BUENOS sueldos, niñas comedor, de mano, cocineras con niñitas, toda servidumbre, acudan Arturo Prat 16.

COCINERA, NIÑA MANO NECESITO. Alameda 2224

NECESITO AYUDANTA DE COCINA. Mercado Laiseca N.o 14-16. J-17

Lavanderas

APLANCHADORAS Y APRENDIZAS necesito. Carmen 667. 20—J.

LAVANDERA, PUERTAS AFUERA necesítase. Agustinas 2720. 16—J

OFRECESE LAVANDERA CASA particular puertas afuera o adentro, buenos informes. Padura 441. Casita 3. 16J

NECESITASE LAVANDERA SIN niños para fundos en Nos. Exígense buenas recomendaciones. Sueldo 100 pesos. Tratar: Amunátegui 458, de 1 1|2 a 3. 17—J

LAVANDERA AL DIA NECESITO. Calle Irarrázaval, por Bellavista. 17-J

LAVANDERA COMPETENTE NECESITO, Matucana 82, Hotel.

Mozos

SE OFRECE MOZO DE ASEO, San Pablo 2183, Casita 30.

Niños

NIÑOS APRENDICES NECESITO. — Nataniel 166. 16-J

SE NECESITA MUCHACHO MOZO, indispensable recomendación. Avda. Manuel Montt 335, Providencia. 18—J 18—J

NECESITO NIÑO QUE SIRVA EN el comedor. Matta 1132. J—16

MUCHACHO PARA MOZO NECESITO. Prat 42.

NECESITO NIÑOS PARA VENDER dulces ambulantes, sueldo, comisión, comida. Madrid 1280. 17-J

OFREZCO NIÑO PROVINCIANO 14 años serio, prefiero fábrica, botica, almacén, seguir carrera. Santa Rosa 1001.

NECESITO NIÑO 15 AÑOS PARA mandados, con recomendaciones. — Alameda 522.

NIÑO PARA LAS MESAS NECESITO. Chacabuco 16 A. J-18

Oficios y servicios varios

EMPLEADA PARA LA COCINA, con informes, necesito. Huérfanos 2478. J-16

NECESITO DOS EMPLEADAS competentes para comedor de hotel, puertas adentro, recomendadas. Merced 766. J-16

SE NECESITAN 10 PODADORES para podar viña en Talagante. Tratar: Av. Matucana 45. J-16

EMPLEADO PARA LA MANO NECESITO. Compañía 2646. 17-J

NIÑERA RECOMENDADA, NECESITASE. Lira 1065. 16-J

EMPLEADA PARA COMEDOR Y piezas con buenas recomendaciones se necesita en calle París 834. Sueldo: $ 100. Tratar: de 1 a 4.

AMA JOVEN, SANA QUE QUIERA emplearse, sin niño se necesita en Santa Isabel 384. 16—J

EMPLEADA NECESITO, CUETO 1002. 16—J

PARA ADMINISTRAR CHACRA, 25 cuadras cerca Santiago, necesito persona entendida trabajos campo y en colocación productos en el mercado. Escribir indicando antecedentes y pretensiones a L. F. A. Correo Central. 16-J

NECESITO UN REPARTIDOR DE pan. Inútil presentarse sin buenos informes. Pastor Ovalle 301. 16-J

NECESITO EMPLEADA MANO recomendada. Buen sueldo. Presentarse de dos a cuatro. Moneda 2187. 16—J.

SEÑORITA PARA COMEDORES RESERVADOS, necesito. Restaurant El Esfuerzo. Franklin 861. J—16

EMPLEADA PARA TODO SERVICIO necesita matrimonio extranjero. Delicias 2743. J-16

NECESITO AMA DE LECHE, IRARRÁZAVAL 270. Fábrica de Tejidos. 18—J

EMPLEADA PARA LA MANO NECESITO. Tratar: Santa Rosa 707. 16—J

EMPLEADA NECESITO, SUELDO $ 50. Rosas 2260. 17—J

AMA DE LECHE PRIMERIZA ofrécese. Rosas 1044. 17—J

NECESITO UNA EMPLEADA PARA repostero hotel, con cama y recomendación. San Diego 29.

NECESITO UNA EMPLEADA FORMAL para la pieza hotel, con cama y recomendación. San Diego 29.

EMPLEADA PARA LA COCINA necesito. Carrera 341. 18—J

EMPLEADA PARA TODO SERVICIO separa cocinar se necesita en Madrid 1171. Inútil presentarse sin buenos informes. Tratar de 4 a 6 P. M. 17—J

EMPLEADA PIEZAS, BUEN SUELDO, necesítase. Santa Rosa 55.

SE OFRECE PERSONA COMPETENTE para dirigir trabajos de construcciones. Buenas referencias. Arturo Prat 1663. Dirigirse por carta o en persona.

EMPLEADA COMEDOR — BUEN sueldo. Castro 205.

NECESITO NIÑA PARA LA MANO. Merced 657. 18—J.

CHIQUILLA MANDADOS NECESITO. Compañía 2519. 17—J.

NECESITO JARDINERO JOVEN, trabajo por día. Carmen 86.

NIÑA SERVICO, ROSAS 2063. 18—J.

ENFERMERA PARA ESTUDIO DE doctor necesito. Delicias 1626.

NECESITO MESONERA Y NIÑA para las mesas, tratar de una adelante. Mapocho 884.

NECESITAMOS ALGUNAS NIÑAS entendidas para seleccionar nueces. San Pablo 3073.

EMPLEADA DE MANO, NECESITO. Casa extranjera. Chacabuco 573.

EMPAJADOR TOTORA, NECESITO A. Prat 1272.

NECESITO NIÑA O SEÑORA PARA atender trabajos de casa. Sama 1717. Casa 1. 17-J

VARIAS EMPLEADAS NECESITA "La Radio", buenos sueldos. San Pablo 590. 15J

NECESITO EMPLEADA, SIN NIÑOS, para todo servicio, matrimonio solo, sueldo 45 pesos. Esperanza 42 C.

NIÑA CUIDAR GUAGUA NECESITASE. Argomedo 402.

NIÑERA COMPETENTE NECESITA familia extranjera. Buen sueldo: A. Prat 1130. 17-J

REPARTIDOR DE LEÑA CON RECOMENDACIONES necesito. Exposición esquina Caupolicán.

EMPLEADA PARA TODO SERVICIO, bien recomendada, necesito. Rafael Eyzaguirre 0261, por Seminario. Providencia. J—18

NECESITO COUPLETISTA Y VIOLINISTA. Matucana 12.

NECESITO EMPLEADA, MATRIMONIO solo. Merced 864, interior 32.

NECESITO REPARTIDOR CARNE. Carnicería Santa Lucía, Victoriano Lastarria 85. 17—J.

$ 60 SUELDO EMPLEADA JOVEN, aseada entienda algo cocina, para dos personas necesito. Santa Rosa 1654, cerca Maule.

EMPLEADA PARA MATRIMONIO solo, que entienda cocina. Recomendada. Sueldo 60. Necesítase. Huérfanos 1742.

OFICINA.—BRASIL 22, NECESITO: cocineras, piezas, niñas campo, mucha servidumbre decente.

OFRECESE MATRIMONIO SOLO, él para mozo, ella cualquiera ocupación, con informes. Ramírez 48.

EMPLEADA JOVEN PARA LAS piezas, necesito con recomendación. Rosas 3147. J-17

NIÑERA RECOMENDADA NECESITO, sueldo $ 40. Echaurren 444.

EMPLEADA O MUCHACHA PARA ayudar quehaceres casa. Libertad 80 A.

CAMARERA PARA PIEZAS NECESITA Hotel Alameda, Plaza Argentina.

NECESITO NIÑERA. DELICIAS 2735.

ESTUCADORES NECESITO. CHACABUCO 15. Bodega Patria.

36.—Pensión en familia

FAMILIA OFRECE PIEZA CALLE, con o sin muebles y pensión mesa a domicilio. Huérfanos 2986. 16-J

BUSCO PIEZA ALTOS CALLE, CON pensión; con o sin muebles, en casa de familia sencilla o de pensión; cerca de Quinta Normal. Dirigirse: Extranjero, casilla 567. Santiago. J—16

FAMILIA OFRECE BUENAS PIEZAS, pensión. Catedral 2429. 17-J.

FAMILIAS, MATRIMONIOS DISTINGUIDOS arriendo dormitorio y departamento amoblado (baño anexo), pensión, todo confort. Moneda 861.

FAMILIA OFRECE PIEZA CALLE, pensión. Recoleta 287. J-16

MATRIMONIO SOLO NECESITO, 2 piezas, mucho sol, aire y limpieza. — Casa honorable son o sin pensión, radio central o Alameda, Vicuña Mackenna, Matta, Lira, Maestranza, 1447

FAMILIA ARRIENDA PIEZA, PENSIÓN. Serrano 211. J-16

EN CASA FAMILIA SIN PENSIONISTAS necesito dos piezas, pensión con o sin muebles. Prefiérese casa con baño. Indicar precios a F. F., casilla 26—D.

EN CASA DE FAMILIA HONORABLE, se arriendan piezas con pensión a caballeros solos. Huérfanos 2423. 20-J

FAMILIA DEPARTAMENTO, PIEZA, pensión. Bulnes 30. J-17

EN CASA HONORABLE SIN PENSIONISTAS pieza, comida espléndida, ofrecemos a persona sola. Providencia. Manuel Montt tercera cuadra Camiones puerta. Clasificador A 40. Correo Central. J—18

38.—Préstamos e hipotecas

PRESTAMOS SOBRE ALHAJAS. — Compra y venta de joyas valiosas. La Equitativa, casa confianza que a todos conviene. Delicias 857. 18-J

$ 1,600 HASTA $ 30,000 HIPOTECAS Santa Rosa 644. 16J

TENEMOS DINERO EN PARTIDAS de diez, quince, veinte y treinta mil pesos para prestar con garantía hipotecaria de propiedades. Tramitamos préstamos y conversión de deudas en Caja Hipotecaria y Bancos. Comisiones módicas.—Fritis y Herrera, Bandera 156. Oficina 10. 18—J.

39.— Propuestas.

PIDENSE PROPUESTAS PARA arriendo cantina, Centro Familiar Español. Datos: San Diego 221. 18-J

40.—Profesionales

CONDOR 1158, CASA ANTIGUA, única especialidad zurcidos invisibles. Jersey, viraduras, hechuras. Transformaciones. 16-Julio

LUIS MANUEL RODRIGUEZ, Abogado. Amunátegui 225. 31 A.

ZURCIDOS INVISIBLES: NOTABLE zurcidor japonés. Especialista único. Especialidad en viraduras. Transformaciones perfectas. San Diego 228. Teléfono 667. No confundirlo. Se evitará molestias. Señal: letrero luminoso. 28—Agost.

DIVORCIOS, NULIDADES DE MATRIMONIOS, posesiones efectivas, quiebras, convenios comerciales, cobranzas de cheques, letras, juicios criminales y toda tramitación legal, atiende diariamente el abogado Jaramillo Arteaga, anticipando fondos según convenio. Consultas: Agustinas 1148, 2.o piso, oficina 4. (Galería Antúnez). J—20

ARQUITECTO EXTRANJERO. — Construcciones y transformaciones. Dirigirse: "Arquitecto", Correo Central. A-13

41.—Prendas de vestir

ABRIGOS NUTRIA ELECTRIC, Murmel, visón, echarpe kolinsky, capa herminette, vendo cualquier precio. Merced 390. 31-M

[redacted] de todas medidas, colores y corte de moda vende con facilidades pago "La Cantábrica", Esmeralda 863, entre 21 de Mayo y San Antonio. Ag-1.

42.— Personas buscadas.

MATRIMONIO PEDRO CASTILLO y esposa se necesita en Merced 314.

SE DESEA SABER DEL SEÑOR Washington Henríquez, su sobrina, María Rivera L. — Valparaíso. Correo 2.

44.—Remates

JUAN CAMPANELLA, MARTILLERO. Maule 1008, casa 5. 16—J

REMATE MENAJE SAN PABLO 1906. Sábado 17, a las 3 tarde. Detalles mañana.—Otto Maas y Cía.— Órdenes, Artesanos 901.

45.—Rodados, accesorios y caballos. (Compra y venta)

COMPRO CABALLO BONITO Y nuevo, de tiro solo. Tratar: Ñuble 154. 16-Julio

VENDO BICICLETA NIÑO. TRATAR: Catedral 1941. 17—J

47.—Servicios y cosas útiles para familias

CHOMPAS, GRUESAS, DE FANTASÍA, tejidas de punto, $ 11; chalecos, $ 16; trajecitos niñitos, $ 10. Vende la Fábrica: Subercaseaux 659. A-5

PELUQUERIA, SEÑORAS Y NIÑOS, San Antonio 69-73. D. Diez. — Especialidad cortes melenas, servicio niños, ondulación permanente. Aplicaciones tinturas. Julio 24

REALIZO RIBETES DORADOS para sombrero, a $ 3 ciento. Maquinitas para tejer choapinos $ 2 con dibujo gratis. Galería San Carlos 1. 5—Agosto.

REALIZO UN LOTE DE CHOAPINOS finos. San Diego 265. 23—J.

CHANCHERIA LA CASTELLANA, Santa Rosa 101. Mercado Central 35 y 36. Mercado Laiseca N.o 8, ofrece al público chuletas, $ 3.60 kilo; costillar aliñado o sin aliño, $ 3.60; cazuela, $ 2. J-21

CREMA LECHE NECESITO, 5 A 10 litros diario. Puente 570. 16-J

A MI DISTINGUIDA CLIENTELA: Ofrezco mi taller de modas, cortes irreprochables, en su nuevo domicilio. Precios módicos. Marín 241. 18—J

VENDO CAPA DE PIEL. SAZIE 2350. 18—J.

CARTERAS PARA SEÑORAS SOBRE medida, a gusto del cliente, facilidades de pago. Morandé 720. 18—J.

MANIQUIES ORTEGA GRAN BARATURA, se realizan. Fábrica Las Rosas 1869. 18—J.

MODISTAS Y PARTICULARES encontrarán los mejores figurines en Maison D'Angelo. Delicias 2184. 18—J.

TRATAMIENTO CIENTIFICO QUITAR arrugas, tiño pelo, sin tinturas. Alida Rube. Bandera 70.

SILLITAS COCHE PARA GUAGUA en $ 32 véndense. Alonso Ovalle 1329.

COMPRO COLCHONES USADOS, toda clase muebles. Delicias 3367. J-28

52.—Socios capitalistas e industriales. (Pedidos y ofrecidos)

SOCIO CABALLERO PREFERIBLEMENTE solo, serio, inteligente, dispuesto ausentarse Argentina con 30 mil pesos, disponibles, necesita para negocio, utilidad, 60 o|o mensual. Inversión inmediata, $ 10,000, con igual utilidad y el saldo precísase poco después. Capital manejado exclusivamente por el aportante. Dirigirse: A. M. S. Correo Central, Valparaíso. 16-J

Remate del Menaje de Casa

DEL SEÑOR LUIS A. VALENZUELA CISTERNAS
1526-ALONSO OVALLE-1526

Hoy VIERNES 16 a las 2 P.M.

— HAY: —

SALON.—Rico piano media cola Blüthner, lindo amoblado dorado estilo Directorio tapizado en seda azul, compuesto de sofá y dos sillones, mesas y sillas de centro, dos boules antiguos con incrustaciones de carey y bronce, estatuas de biscuit, jarrones y diversos adornos, gran cuadro al óleo de Jordán, espejo marco dorado, cortinaje de terciopelo celeste, lámpara de cristal Baccarat, alfombra de Smyrna, etc.

ESCRITORIO.—Sofá y dos sillones Chesterfield tapizados en cuero, dos estantes y escritorio tallado estilo colonial, mueble licorera, cuadros al óleo, estufas eléctricas, dos cortinajes de brocato morado, lámpara de fierro con velas, tapiz de Smyrna, etc.

COMEDOR.—Lindo amoblado de marquetería de roble con bronces estilo Luis XVI, compuesto de aparador bajo con espejo, trinche igual, vitrina, mesa de correderas y 12 sillas, servicios de porcelana y de cristales, pieza de centro con bronce, licorera, servicio para té de plaqué, fuentes con tapas, fruteros, heladera, servicio para café de porcelana Haviland, tazas de café Limoges y diversos útiles, cuadros al óleo, frutas, platos de colgar, cortinajes de felpa, lámpara de pantalla, alfombra de una pieza, granate, etc.

HALL.—Rico amoblado tallado confortable tapizado en brocato fondo negro compuesto de sofá y dos sillones; otro amoblado Chesterfield tapizado en felpa, dos sillones tallados Renacimiento, mesa mayorquina, rica victrola VOX último modelo, diafragma de madera de violín, con discos; brasero de bronce con tapa, candelabro de fierro, paragüero con espejo, mesa de juego, jarrones, banco tallado, cuadro antiguo San Francisco (atribuído a Murillo), chal de terneaux, alfombra de escalera tripo cortado azul, varillas de bronce, lámpara de fierro, plafonier de cristal, etc.

DORMITORIO 1.o—Lindo amoblado de marquetería de roble con bronce estilo Luis XVI compuesto de ropero de dos cuerpos, chiffonier, toilette y dos veladores; dos catres de bronce cuadrado con sommiers, artículos de toilette, cuadros religiosos, cortinajes de felpilla, lámpara de cristal baccarat, alfombra de una pieza, etc.

OTROS DORMITORIOS.—Amoblado tallado estilo Luis XVI; otro juego laqué para niño, roperos, cómodas y veladores sueltos, catres de bronce y de fierro, coche de guagua, cortinajes, alfombras, lámparas, etc.

VARIOS.—Amoblado antiguo de medallón tapizado en brocato, dos mesas de arrimo de jacarandá, 12 magníficas sillas de nogal tapizadas en marroquí, tina enlozada, lavatorio de desagüe, califont Ewarts, cocina económica, refrigerador, cocina bruja, etc.

SE ARRIENDA LA CASA. A la vista hoy de 2 a 6 P. M.

JORGE Y VICTOR EYZAGUIRRE H.
MARTILLEROS DE HACIENDA.

El Gran Remate

DE LAS MERCADERIAS, PLAQUEES, PORCELANAS, ARTICULOS DE MENAJE, OBJETOS PARA REGALOS Y ARTICULOS ENLOZADOS, SALVADOS DEL INCENDIO DE LA CASA IMPORTADORA DE LOS SEÑORES

DOHRMANN & RIEGGER LTD.

71 - MANUEL RODRIGUEZ - 73

CONTINUARA

Hoy Viernes 16 del presente, de 10 a 12 y de 2 adelante

(AUNQUE LLUEVA)

POR CUENTA DE QUIEN CORRESPONDA. — DESDE EL LOTE N.o 1,000 ADELANTE

HAY:

Gran cantidad de plaquées finos importados, en centros de mesa, Fruteros, Floreros, Jardineras, Bomboneras, Galleteros, Mantequilleras, Servicios para licor, Alhajeros, Servicios fumador, Poncheras, Tinteros, Polveras, Compoteras, Alcuzas, Paneras etc. etc.

Lindo surtido de artículos de fantasía para regalos en Floreros, Servicios toilette de cristal Baccarat y Sajonia; Lámparas de fantasía, Ceniceros, Polveras, Tinteros, etc., en marmolina y calalite, Lámparas de fantasía para hall, sobremesa y velador; Figuras de marmolina y porcelana biscuit, Espejos marcos de plaqué, Floreros porcelana Sajonia, Canastillos, Tarjeteros, Alhajeros, Polveras, Carteras de cuero y géneros de seda, etc.

GRAN SURTIDO en artículos de menaje, Utiles de cocina, Servicios de lavatorio, Anafes, Artículos de fierro estañado, etc.

GRAN CANTIDAD DE ARTICULOS ENLOZADOS en Cacerolas, Ollas, Teteras, Cafeteras, Coladores, Azucareros, Servicios de té y café, Recipientes, Jarros para agua, Jarros decorados, Chatas, Bidets, Irrigadores, Bacinicas, Saliveras etc., etc.

ADEMAS SE VENDERAN EN ESTE REMATE LOS MATERIALES DE CONSTRUCCION DE LOS GALPONES

HAY:

Fierro galvanizado para techo, de 6 y 8 pies; Maderas de pino, Pilares de pino, Costaneras, Tijerales, Pies derecho y vigas de pino. Grandes lotes de madera, etc., etc.

Y DEMAS A LA VISTA HOY, DE 2 A 6 P. M.

VICTOR ARAYA L.
Martillero de Hacienda.

REMATES DE PRENDAS DE PLAZO VENCIDO

El Viernes 16 de Julio, a las 9.30 P. M., el martillero señor Casanova, rematará en la Casa de Préstamos "LA SANTA ROSA", Avenida Delicias N.o 3061, las prendas no rescatadas y comprendidas entre los números 33,742 a 35,170, y 10,554 a 11,067.

Hay: Amoblados de dormitorio y comedor, victrolas, cortes casimir, alhajas.

El Viernes 16 de Julio, a las 10 y media A. M., el martillero señor Patiño, rematará en la Casa de Préstamos "LA SAN VICENTE", calle Blanco Encalada N.o 2781, las prendas no rescatadas y comprendidas entre los números 12,711 a 13,655 y 79,449 a 82,151.

Hay: Cortes casimir, máquinas coser, ponchos, rebozos, bicicletas, alhajas.

El Viernes 16 de Julio, a las 2 P. M., el martillero señor Villegas, rematará en la Casa de Préstamos "LA REPUBLICA", Avenida Independencia N.o 768, las prendas no rescatadas y comprendidas entre los números 91,123 a 93,517 y 65,367 a 69,952.

Hay: Cortes casimir, máquinas coser, rebozos, plaquées, caja fondo, joyas.

El Viernes 16 de Julio, a las 4 P. M., el martillero señor Tagle V., rematará en la Casa de Préstamos "EL HIPODROMO", Avenida Independencia N.o 1690, las prendas no rescatadas y comprendidas entre los números 19,819 a 20,398 y 29,189 a 31,982.

Hay: Ropa interior y de cama, ponchos, cuello piel, rebozos, catres, joyas.

Las prendas estarán a la vista desde dos horas antes del remate.

PAGO AL CONTADO.

EL INSPECTOR.

El Sábado 17 de Julio, a las 10.30 de la mañana, el martillero señor Patiño, rematará en la Casa de Préstamos LA ESMERALDA, calle Cochrane 699, las prendas no rescatadas y comprendidas entre los números 63,081 a 64,478 y 24403 a 24,658.

Hay: Ponchos, plaquees, cortes de casimir, cortinas, muebles, catres, alhajas.

El Sábado 17 de Julio, a las 9.30 de la mañana, el martillero señor Villegas, rematará en la Casa de Préstamos LA SAN JUAN, Avenida V. Mackenna 801, las prendas no rescatadas y comprendidas entre los números 9,384 a 11,131.

Hay: Cortinas, cortes de casimir, máquinas fotográficas y coser, armas de fuego.

Las prendas estarán a la vista desde dos horas antes del remate.
PAGO AL CONTADO.

EL INSPECTOR.

REMATE

DE 100 TRAJES IMPORTADOS Y ABRIGOS DE PIEL
PARA SEÑORAS

Agustinas Núm. 865

MANANA SABADO 17

DEL PTE. A LAS 2.30 P. M. -- AUNQUE LLU

Salones del 2.o piso

Por cuenta de un agente viajero, venderé al m
postor:

100 Trajes modelos importados en seda y lana,
jes de baile, Abrigos de seda y de lana,

50 Abrigos de pieles en Nutria Australia, Gac
gre, Topo, Zorrillo, Crevret Visoni, Petigris lustre,
linsky, Nutria natural y otras pieles.

A LA VISTA DESDE HOY DE 9 A 11 1|2 Y DE 2 A 5

VICTOR ARAYA L.,
Martillero de Hacienda.

Feria Eduardo Rodríguez y C

CALLE EXPOSICION, ESQUINA AN
FAGASTA

FERIA ESP
HOY Vierne
A LA 1 1|2 P. M.

REMATAREMOS:
DEL FUNDO "EL PORVENIR"
(LIQUIDACION TOTAL DE LA

VENDRAN: 21 VACAS HOLAN PARIDAS, escogidas buenas leche producción comprobada de 8 a 1 leche, todas de 2.o parto, vienen preñadas de Toros Holandeses de cia del Criadero "Valparaíso".

16 muy buena cas escogidas buenas lecheras de 10 litros arriba y vienen das de Toros Holandeses del Criadero "Valparaíso".

15 VACAS DURHAM PARIDAS con terneros chicos, litros de leche al día, de muy buen mestizaje y en buen esta gunas muy mestizas.

30 VACAS DURHAM PREÑADAS al parir, muy buena y calidad, recién paridas, dan 12 litros arriba.

30 VACAS DURHAM de preñez avanzada, igual clase qu anteriores.

NOTA: LAS VACAS PARIDAS ESTARAN A LA VISTA NUESTRA FERIA DESDE HOY Y SE LECHAN A LAS 4 DE LA TARDE.

LLEGADOS DE LONTUE

80 NOVILLOS de 2 y 3 años, muy mestizos, preparados para engorda.

20 Bueyes de trabajo, en muy buen estado.

LLEGADOS DE MOLINA

50 VACAS DURHAM de muy buena clase y especiales para engorda.

10 VACAS GORDAS SOBRESALIENTES para Matadero.

LLEGADOS DE LINDEROS

50 NOVILLOS de 2 para 3 años, especiales para engorda y mestizos.

20 VACAS a media gordura, buena clase.

LLEGADOS DE LOS LIRIOS

25 YEGUAS en muy buen estado, especiales para arado y piara.

15 CABALLOS de montura de patrón.

GANADO GORDO PARA MATADERO LLEGADOS DE LANCO, OSORNO, TALCA, etc.

27 VACAS GORDAS muy buena clase, 35 BUEYES GORDOS, 25 NOVILLOS GORDOS. 18 LECHONES GORDOS sobresalientes. DE OTRAS PROCEDENCIAS: CABALLARES de silla, tiro, arado. Chanchos gordos para Matadero.

GRAN REMATE

DE MENAJES Y UTILES DE CASA, POR CUENTA DE CON NATARIOS Y SUCESIONES.

Hoy VIERNES 16 del Present
De 10 a 12 A. M. y de 2 en adelante

74 - SAN ANTONIO - 74

(AUNQUE LLUEVA)

—: HAY :—

SALON.—Amoblados dorados tapiz seda en varios estilos, litas inglesas, par troumon con espejo, mesa arrimo de caoba, sero de bronce, espejos grandes, cuadros, (alfombra española), ros alemanes marcas August Dassel y Stein, lindos jarrones nos de procelanas, fumoir de caoba, olfombras de tripe cortado, sillones tapizados, marmolinas, sillas doradas, etc.

DORMITORIOS.—Amoblados dormitorios de tres, dos y cuerpos, estilo Inglés con marqueterías, catres de bronce de va tamaños, catrecitos y mesas de bronce, colchones de lana, divanes, almohadas y almohadones, frazadas de lana, sobrecamas, de velador y lamparitas eléctricas.

COMEDORES.—Amoblados, comedor roble americano con marquetería, en diferentes estilos; mesas de comedores y fijas; cenas de sillas diferentes modelos, carpetas para mesa, servicio loza para mesa; Relojes de colgar, plaquées, cuadros para com y demás útiles.

ESCRITORIO. — Roble Americano de cortina grande, otros en diferentes tamaños, mesas dormitorio, mesitas de máquinas de escribir, Royal, Oliver y otras; amoblado Chesterfield de nuevo estilo; archivadores, sillones giratorios, mesa de amoblados de asiento tapiz pergamoid, tintero, papelero, bronce, etc.

VARIOS.—Rico baño enlozado y otros de zinc, sillas amoblados de mimbre, mesitas, gran surtido en cocinas de gas económicas, catres de fierro, cortinajes, lote de frascos de marquezas, en diferentes estilos; lámparas eléctricas, plantas útiles en general.

A LA VISTA DESDE HOY, A LAS 10 A. M.

HUGO ANTOLINI.

"EL TATTERSALL"

En la FERIA que se efectuará

EL VIERNES 16

ENTRE OTROS LOTES de GANADO GORDO y para ENGORDA

SE REMATARAN

LLEGADOS DE LAS CABRAS: 24 Novillos.
LLEGADOS DE QUINTA Y MULCHEN: Novillos y bueyes gordos.
LLEGADOS DE TENO: 35 bueyes gordos.
LLEGADAS DE COLINA: 30 vacas preparadas para engorda.
LLEGADAS DE TEMUCO: Vacas gordas.
LLEGADAS DE ROSARIO: 26 caballares de arado y montura, 4 mulares aparejados.
CABALLARES DE MONTURA, arado y tiro, de diversas procedencias.

EL GERENTE.